



2022



TØNDER  
KOMMUNE



Tillæg til  
§16a **Miljøgodkendelse** af husdyrbrug  
Gyvelvej 62, 6780 Skærbæk

# INDHOLDSFORTEGNELSE

<b>INDLEDNING .....</b>	<b>2</b>
<b>AFGØRELSE OM MILJØGODKENDELSE .....</b>	<b>3</b>
<b>MILJØTEKNISK BESKRIVELSE OG VURDERING .....</b>	<b>4</b>
<b>A. OPLYSNINGER OM ANSØGER OG EJERFORHOLD .....</b>	<b>4</b>
<b>B og F. OPLYSNINGER OM HUSDYRBRUGET OG DET ANSØGTE .....</b>	<b>5</b>
1) Indretning og drift af anlæg .....	5
2) Anlægsarbejder og bygningsmæssige ændringer.....	6
3) Forbindelse til andre husdyrbrug .....	6
4) Lokalisering og landskab .....	6
5) Ammoniak .....	7
6) Lugt .....	7
7) Øvrige emissioner og gener .....	8
8) Reststoffer, affald og ressourceforbrug .....	9
9) Bedste tilgængelige teknik (BAT) - Ammoniak.....	10
10) Eventuelle grænseoverskridende virkninger .....	10
<b>C. OPLYSNINGER OM IE-HUSDYRBRUGET .....</b>	<b>11</b>
<b>E. OPLYSNINGER M.V. TIL MILJØKONSEKVENSRAPPORT .....</b>	<b>11</b>
<b>ØVRIGE RELEVANTE OPLYSNINGER .....</b>	<b>11</b>
<b>VILKÅR .....</b>	<b>12</b>
<b>HØRINGER .....</b>	<b>17</b>
<b>KLAGEVEJLEDNING .....</b>	<b>17</b>
<b>BILAG .....</b>	<b>18</b>

## **INDLEDNING**

Ebbesen I/S har den 27. januar 2022 søgt om tillæg til miljøgodkendelse på ejendommen Gyvelvej 62, 6780 Skærbæk.

Godkendelsen bygger på oplysningerne i ansøgningen med tilhørende bilag, herunder skema 232816.

Godkendelsen indeholder først en miljøteknisk beskrivelse og vurdering af ændringerne på ejendommen, herunder afsnit der vedrører ændringernes påvirkning af omgivelserne. Til sidst er vilkårene for afgørelsen.

Der gives 6 års frist for udnyttelse af godkendelsen.

### **Historik**

Ejendommen har en §16a miljøgodkendelse fra juli 2021. Det er denne miljøgodkendelses scenarie A, der meddeles tillæg til.

### **Tillæg til miljøgodkendelse § 16a – 2022**

Der søges om ændret placering af staldanlæg på ejendommen i forhold til den gældende miljøgodkendelses scenarie A.

## AFGØRELSE OM MILJØGODKENDELSE

Tønder Kommune meddeler 1. juli 2022 miljøgodkendelse til husdyrbruget på Gyvelvej 62, 6780 Skærbæk, med de stillede vilkår.

Godkendelsen er meddelt jf. § 16a, stk. 4. i husdyrloven<sup>1</sup>. Vurderinger og vilkårsfastsættelse er foretaget efter husdyrgodkendelsesbekendtgørelsen<sup>2</sup> og husdyrgødningsbekendtgørelsen<sup>3</sup>.

### Forudsætninger for afgørelsen:

Det er en forudsætning for udvidelsen af produktionsarealet i stald A, at beboelsen på Gyvelvej 66, enten sammatrikuleres med Gyvelvej 62, eller nedrives. Dette skal ske inden produktionsarealet i stald A kan udvides. Hvis dette ikke gøres kan produktionsarealet i stald A ikke udvides. Resten af projektet kan gennemføres uden den omtalte sammatrikulering eller nedrivning.

### Godkendte eksisterende og projekterede produktionsarealer, anlæg og gødningsarealer:

jf. § 16 a (Scenarie A) i miljøgodkendelsen fra d. 29. juli 2021.

#### Eksisterende produktionsarealer:

304 m<sup>2</sup> dybstrøelse til flexgr. alle kvæg.  
75 m<sup>2</sup> fast gulv til flexgr. alle kvæg.  
2263 m<sup>2</sup> spaltegulv med kanal bagskyl eller ringkanal til flexgr. alle kvæg.  
193 m<sup>2</sup> dybstrøelse til flexgr. alle kvæg, heste, får og geder  
73 m<sup>2</sup> Høner, konsumæg. Skrabe og friland, gulvdrift uden kummer.

#### Projekterede produktionsarealer:

##### etape 1.

2926 m<sup>2</sup> fast drænet gulv m. skraber og ajleafløb til flexgr. alle kvæg.  
912 m<sup>2</sup> dybstrøelse til flexgr. alle kvæg, heste, får og geder  
240 m<sup>2</sup> dybstrøelse til flexgr. alle kvæg.

##### og i etape 2.

4420 m<sup>2</sup> fast drænet gulv m. skraber og ajleafløb til flexgr. alle kvæg.  
896 m<sup>2</sup> dybstrøelse til flexgr. alle kvæg.

#### Gødningsareal:

1.855 m<sup>2</sup> gødningsareal til flydende husdyrgødning.  
314 m<sup>2</sup> gødningsareal til fast husdyrgødning.

#### Projekterede anlæg:

##### Etape 1:

Kvægstald på 3089 m<sup>2</sup>.  
Kalvestald på 240 m<sup>2</sup>.  
Malke- og velfærdsstald på 3433 m<sup>2</sup>.  
Samt tilhørende drivgange og pladser til kalvehytter

##### Etape 2:

Gyllebeholder på 5000 m<sup>3</sup>.  
Kvægstald på 5922 m<sup>2</sup>.

<sup>1</sup> Lovbekendtgørelse nr. 520 af 01. maj 2019 om husdyrbrug og anvendelse af gødning m.v.

<sup>2</sup> Bekendtgørelse nr. 2225 af 27. november 2021 om godkendelse og tilladelse m.v. af husdyrbrug.

<sup>3</sup> Bekendtgørelse nr. 2243 af 29. november 2021 om miljøregulering af dyrehold og om opbevaring af gødning

Tilbygning til velfærdsstald på 567 m<sup>2</sup>.  
Kalvestald på 240 m<sup>2</sup>.  
Samt tilhørende drivgange og pladser til kalvehytter

**Dette tillæg godkender følgende ændringer i forhold til det godkendte:**  
jf. § 16 a (Scenarie A) i miljøgodkendelsen fra d. 29. juli 2021:

Et dybstrøelsesareal i en eksisterende lade på ca. 19 m x 6 m (kun opstilling af inventar og etablering af afløbssystem)  
kostald 1 på ca. 31,2 m x 96,3 m  
En drivgang på ca. 57,2 m x 6 m mellem den nye kostald og en ny velfærds og malkestald, eventuel delvist inde i kostald 1  
En velfærdsstald samt et malkecenter på ca. 31,5 m x 169,1 m med gennemgående drivgang  
Et forrum til malkecenteret til personalerum, kontor mv. på ca. 8,3 m x 9 m  
en kalvestald på 48 m x 5 m  
En kombineret kalvehytteplads/vej på maks. 894 m<sup>2</sup> med maks. 200 m<sup>2</sup> produktionsareal  
En gyllebeholder på 5.000 m<sup>3</sup> med valgfrihed til teltoverdækning  
En ensilageplads på ca. 20 m x 82 m  
En beholder til overfladevand på op til 200 m<sup>3</sup>  
En fortank øst for den gennemgående drivgang på op til 100 m<sup>3</sup>

**De ønskede nye stalde og anlæg er i etape 2:**

En kostald på ca. 31,2 m x 169,1 m.  
En drivgang på ca. 23,5 m x 6 m mellem ny kostald i etape 2 og velfærds- og malkestalden  
En forlængelse af kalvestald på 48 m x 5 m  
En ensilageplads på ca. 62 m x 70 m

**Dispensation**

Tønder Kommune meddeler dispensation til afstandskrav i § 8, til afstandskravet mellem kalvestalde og boring til markvandning på 25 meter, da overholdelse af afstandskravet ikke er muligt. Der gives dispensation til en afstand på 0,5 meter. Dispensationen er meddelt efter § 9 stk. 3 i husdyrloven. Vilkår for dispensationerne er indarbejdet i godkendelsen.

Godkendelsen bygger på ansøgers miljøkonsekvensrapport med tilhørende bilag, herunder skema nr. 232816 version 2 indsendt via husdyrgodkendelse.dk.

Det er Tønder Kommunes vurdering, at husdyrbruget har truffet de nødvendige foranstaltninger til at forebygge og begrænse forureningen. Herunder, at husdyrbruget kan drives på stedet under hensyn til omgivelserne, og ikke vil påvirke Natura 2000 områder negativt eller ødelægge plantearter, yngle- eller rasteområder for bilag I og IV arter.

Afgørelsen kan skriftligt påklages til Miljø- og Fødevarerklagenævnet jf. vejledning sidst i godkendelsen.

Per Hendriksen  
Miljømedarbejder

Kvalitetssikring:  
Dorte Fabrin  
Miljømedarbejder

# MILJØTEKNISK BESKRIVELSE OG VURDERING

## A. OPLYSNINGER OM ANSØGER OG EJERFORHOLD

### 1) Bedriftsoplysninger:

Gyvelvej 62  
Ejendomsnr.: 500007287  
CVR: 40097813  
CHR: 51105

### 2) Kontaktoplysninger:

Henrik Bilde Ebbesen  
Gyvelvej 57, 6780 Skærbæk  
Mobil: 5328 8980  
E-mail: [ebbesen2019@hotmail.com](mailto:ebbesen2019@hotmail.com)

### 3) Ejer af ejendom:

Ebbesen I/S  
(Henrik Bilde Ebbesen, Simon Bilde Ebbesen og Alfred Poulsen Ebbesen)  
Gyvelvej 62, 6780 Skærbæk  
E-mail: [Ebbesen2019@hotmail.com](mailto:Ebbesen2019@hotmail.com)  
Tlf: 24981776

### 4) Rådgiver:

Ulla Refshammer Pallesen  
Landbosyd, Jens Terp-Nielsens Vej 13, 6200, CVR-nr 25160428  
tlf: 74365043 / 61558262  
E-mail: [upa@landbosyd.dk](mailto:upa@landbosyd.dk)

### 5) Andre husdyrbrug der drives af samme ejer

Gyvelvej 58, 6780 Skærbæk og Hedebovej 41, 6780 Skærbæk.

**B og F. OPLYSNINGER OM HUSDYRBRUGET OG DET ANSØGTE**

**1) Indretning og drift af anlæg**

**Stald og anlæg**

Oplysninger om ejendommens indretning og drift fremgår af nedenstående figur og tabel.



Figur 1: Placering af staldanlæg mv.

Staldnavn	Staldstørrelse (m <sup>2</sup> )	Ventilation	Kildehøjde	Produktion	Antal måneder udegående	Produktionsareal (m <sup>2</sup> )
Ansøgt drift						
A Kostald	1447	Naturlig ventilation	3 m	(#492823) Flexgruppe: Alle kvæg; Sengestald med fast gulv	0	75
				(#492818) Flexgruppe: Alle kvæg; Dybstrøelse	0	100
				(#492817) Flexgruppe: Alle kvæg; Sengestald med spalter (bagskyl eller ringkanal)	0	850
B Gammel stald	444	Naturlig ventilation	3 m	(#492825) Flexgruppe: Alle kvæg; Heste, Får og Geder; Dybstrøelse	0	193
C Gammel ungdyrstald	216	Naturlig ventilation	3 m	(#492831) Flexgruppe: Alle kvæg; Dybstrøelse	0	44
				(#492830) Flexgruppe: Alle kvæg; Sengestald med spalter (bagskyl eller ringkanal)	0	66
D Småkalvestald	221	Naturlig ventilation	3 m	(#492837) Flexgruppe: Alle kvæg; Dybstrøelse	0	160
E Tilbygning kostald	1880	Naturlig ventilation	3 m	(#492840) Flexgruppe: Alle kvæg; Sengestald med spalter (bagskyl eller ringkanal)	0	1347
Stald med hobbyhøns	252	Naturlig ventilation	3 m	(#492858) Høner, konsumæg. Skrabe og friland, gulvdrift uden kummer	0	73
Ændret velfærdsstald og malkecenter	5311	Naturlig ventilation	3 m	(#492863) Flexgruppe: Alle kvæg; Fast drænet gulv med skraber og ajleafløb	0	1499
				(#492861) Flexgruppe: Alle kvæg; Heste, Får og Geder; Dybstrøelse	0	1211
Ændret kostald mv. etape 2	5263	Naturlig ventilation	3 m	(#492864) Flexgruppe: Alle kvæg; Fast drænet gulv med skraber og ajleafløb	0	3690
Ændret forlængelse af kostald etape 1	3005	Naturlig ventilation	3 m	(#493414) Flexgruppe: Alle kvæg; Fast drænet gulv med skraber og ajleafløb	0	2176
Ændret placering Ny kalvestald	397	Mekanisk ventilation	3 m	(#525957) Flexgruppe: Alle kvæg; Dybstrøelse	0	316
Ændret placering Ny kalvestald etape 2	403	Mekanisk ventilation	3 m	(#525958) Flexgruppe: Alle kvæg; Dybstrøelse	0	316
Ændret placering Kombineret kalveplads og vej	77	Naturlig ventilation	3 m	(#525956) Flexgruppe: Alle kvæg; Dybstrøelse	0	48
Sum						12164

Tabel 1: Oversigt over produktionsareal

Opbevaringslagre				
Navn	Lagertype	Yderligere oplysninger	Bedste tilgængelige opbevaringsteknik	Areal Dimension (m <sup>2</sup> )
Ansøgt drift				
Gyllebeholder 3.059 m <sup>3</sup>	Flydende			574
Gyllebeholder 1.240 m <sup>3</sup>	Flydende			284
Møddingsplads	Fast			314
Ny gyllebeholder på 5.000 m <sup>3</sup> etape 1	Flydende			997

Tabel 2: Oversigt over gødningsareal



### **Produktionsarealer**

Ansøgers oplysninger fremgår af bilag 1 - afsnit 3.1.1.

Tønder Kommune vurderer:

Der stilles vilkår til produktionsarealernes udformning og maximale størrelse. Det vurderes at ansøgers opmåling/beregning af produktionsarealet er tilstrækkelig.

### **Gødningsopbevaring og -håndtering**

Ingen ændringer.

### **2) Anlægsarbejder og bygningsmæssige ændringer**

Ansøgers oplysninger fremgår af bilag 1 - afsnit 3.2.

Tønder Kommune vurderer:

På baggrund af ansøgers oplysninger vurderes det, at der er redegjort tilstrækkelig for de bygningsmæssige ændringer.

### **3) Forbindelse til andre husdyrbrug**

Ingen ændringer.

### **4) Lokalisering og landskab**

Ansøgers oplysninger fremgår af bilag 1 - afsnit 3.4.

Tønder Kommune vurderer:

Der sker ingen ændringer med hensyn til gyllebeholder og ensilageplads. De meddelte dispensationer fra afstandskravet til vej, naboskel til Gyvelvej 58 og indvindingsboring er fortsat gældende. Der er meddelt dispensation til, at en løbegård må ligge 13 m fra Hedebovej, samt dispensation mellem kalvestald og boring. Den nye kostald i etape 2 vil blive etableret 15 m fra vej og kan således overholde afstandskravet.

Dette tillæg omhandler ændret placering af bygninger. Det visuelle udtryk i området vurderes derfor ikke at blive ændret væsentlig.

Vi vurderer sammenfattende, at de landskabelige værdier ikke tilsidesættes, og at den nye placering af byggeri ikke vil virke forstyrrende i landskabet.

### **5) Ammoniak**

#### **Ammoniakfølsom natur (kategori 1, 2 og 3).**

Nærmeste kategori 1 natur ligger ca. 5 km mod sydøst.

Beregningsen viser, at totaldepositionen fra husdyrbruget er 0,0 kg N/ha/år, hvilket er under beskyttelsesniveauet.

Det mest belastede kategori 2 naturområde ligger ca. 1,4 km mod øst.

Beregningsen viser, at totaldepositionen fra husdyrbruget er 0,4 kg N/ha/år, hvilket er under beskyttelsesniveauet.

Nærmeste kategori 3 natur, er et overdrev, der ligger ca. 460 m mod sydvest. Beregningsen viser at merdepositionen fra husdyrbruget er 1,1 kg N/ha/år. Der er i forbindelse med miljøgodkendelsen fra 2021 godkendt en merdeposition på 1,3 kg N/ha/år til overdrevet. Depositionen falder således med 0,2 kg N/ha/år i forhold til det allerede godkendte. Tønder Kommune har vurderet, at et fald i merbelastningen på 0,2 kg N/ha/år samt en merbelastning på 1,1 kg N/ha/år ikke vil medføre en tilstandsændring, og har på den baggrund ikke vurderet at der skal stilles vilkår til begrænsning af ammoniak.

Beskyttelsesniveauet for ammoniakfølsom natur er derfor overholdt.

### **Naturbeskyttelseslovens § 3**

Der ligger to søer øst for husdyrbruget som er omfattet af naturbeskyttelseslovens § 3. De ligger begge ca. 330 m mod øst.

Nordlige sø mod øst: Merdeposition er beregnet til 2,1 kg N/ha/år. Vandhullet er næringsrigt, og er ikke kvælstofbegrænset, så det ansøgte projekt vurderes ikke at give anledning til tilstandsændring i søen.

Sydlig sø mod øst: Merdeposition er beregnet til 2,8 kg N/ha/år. Vandhullet er næringsrigt, og er ikke kvælstofbegrænset, så det ansøgte projekt vurderes ikke at give anledning til tilstandsændring i søen.

### **6) Lugt**

Der er i ansøgningen foretaget en beregning af lugtgeneafstanden. Nærmeste beboelse, der er uden landbrugspligt, og som ikke ejes af ansøger, er Gyvelvej 69, der ligger 640 meter mod sydvest. Nærmeste samlede bebyggelse, er også nærmeste byzone, er beliggende i Vodder, der ligger 2,8 km mod nord.

Beregningen viser, at lugtgenekriteriet er overholdt.

Ejendomme med landbrugspligt er ikke omfattet af lugtbeskyttelsen.

### **7) Øvrige emissioner og gener**

#### **Støj**

Ingen ændringer.

#### **Rystelser og vibrationer**

Ingen ændringer.

#### **Støv**

Ingen ændringer.

#### **Fluer og skadedyr**

Ingen ændringer.

#### **Til- og frakørsel**

Ingen ændringer.

#### **Lys**

Ingen ændringer.

#### **Driftsforstyrrelser og uheld**

Ingen ændringer.

#### **Kemikalier og pesticider**

Ingen ændringer.

#### **Olie og brændstof**

Ingen ændringer.

#### **Egenkontrol og management**

Ingen ændringer.

### **8) Reststoffer, affald og ressourceforbrug**

#### **Spildevand**

Ansøgers oplysninger fremgår af bilag 1 – afsnit 3.8.7.

#### Tønder Kommune vurderer:

På baggrund af ansøgers oplysninger vurderes det, at husdyrbrugets opbevaring og håndtering af spildevand er forsvarlig. Der stilles derfor ingen vilkår.

### **Affald og døde dyr**

Ingen ændringer.

### **Energiforbrug**

Ingen ændringer.

### **Vandforbrug**

Ingen ændringer.

## **9) Bedste tilgængelige teknik (BAT) - Ammoniak**

Ansøgers oplysninger fremgår af bilag 1 – afsnit 3.11.

Tønder Kommune vurderer:

Tønder Kommune har fastlagt et BAT-emissionsniveau på 12.169 kg N/år ud fra bilag 3 til husdyrgodkendelsesbekendtgørelsen. Det fremgår af ansøgningen, at den samlede ammoniakemission fra husdyrbruget udgør 12.169 kg N/år.

BAT fastholdes ved, at der stilles vilkår om gulvsystemernes indretning og produktionsarealernes størrelse i de nye staldafsnit.

Tønder Kommune vurderer på den baggrund at BAT er overholdt.

## **10) Eventuelle grænseoverskridende virkninger**

Ingen ændring.

## **C. OPLYSNINGER OM IE-HUSDYRBRUGET**

Husdyrbruget er ikke et IE-husdyrbrug.

## **E. OPLYSNINGER M.V. TIL MILJØKONSEKVENSRAPPORT**

Ved en ansøgning om godkendelse efter husdyrlovens § 16 a, skal ansøgningsmaterialet kunne udgøre en miljøkonsekvensrapport. Kommunen skal gennemgå og bruge rapporten. Tønder Kommune har gennemgået rapporten og har brugt oplysninger i den miljøtekniske beskrivelse og vurdering.

Ansøgers ikke tekniske resume af miljøkonsekvensrapporten fremgår af bilag 1.

## **ØVRIGE RELEVANTE OPLYSNINGER**

### **Habitatvurdering**

Nærmeste Natura 2000-område er Hønning Plantage, som er en del af Lindet Skov, Hønning Mose, Hønning Plantage og Lovrup Skov, der ligger ca. 4,7 km øst for husdyrbruget.

Beregninger viser, at totaldepositionen fra husdyrbruget vil udgøre 0,0 kg N/ha/år i nærmeste punkt på området efter udvidelsen.

Vi vurderer, at det ansøgte projekt ikke kan få negativ virkning på Natura 2000 området, herunder de arter og naturtyper, som området er udpeget for at beskytte. Vi vurderer også, at det ansøgte projekt ikke i kumulation med andre projekter vil få negativ virkning på udpegningsgrundlaget for området som følge af ammoniak.

Tønder Kommune konkluderer, at det ikke er nødvendigt at foretage en miljøkonsekvensvurdering.

## **Bilag I arter**

Husdyrbrugets anlæg ligger ikke i fuglebeskyttelsesområde. Nærmeste fuglebeskyttelsesområde er ligger ca. 4,7 km mod vest. Det vurderes, alene på grund af afstanden, at projektet ikke vil kunne påvirke bilag I-arter.

**Bilag IV arter**

Tønder Kommune vurderer, at projektet ikke vil have en negativ indflydelse på de forskellige bilag IV-arter, da der ikke ændres på vandhuller eller andre potentielle levesteder. Der fjernes ikke gamle bygninger og fældes ikke store træer, der kunne være levested for flagermus.

Det vurderes på den baggrund, at projektet ikke vil medføre, at yngle- og rasteområder for bilag IV arter beskadiges eller ødelægges.

## VILKÅR

Når godkendelsen udnyttes skal vilkårene overholdes. Godkendelsen meddeles på følgende vilkår:

1. Det tilladte staldsystem, produktionsareal og dyretype, må maksimalt være som angivet i nedenstående figur og tabel.

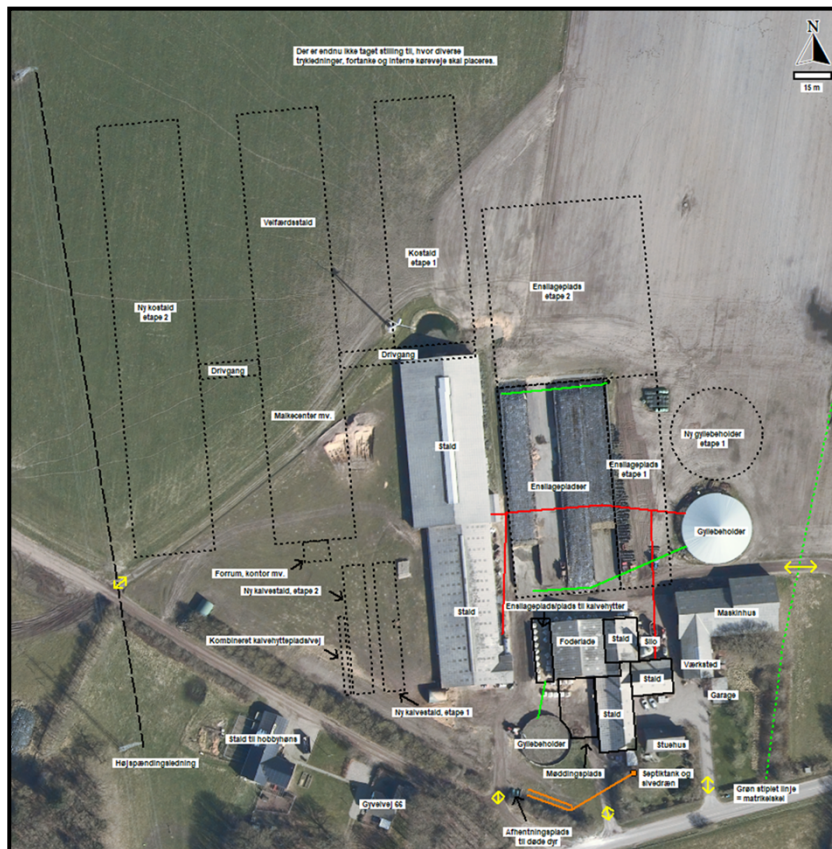

Figur 1: Placering af staldanlæg mv.

Staldnavn	Staldstørrelse (m <sup>2</sup> )	Ventilation	Kildehøjde	Produktion	Antal måneder udegående	Produktionsareal (m <sup>2</sup> )
Ansøgt drift						
A Kostald	1447	Naturlig ventilation	3 m	(#492823) Flexgruppe: Alle kvæg; Sengestald med fast gulv	0	75
				(#492818) Flexgruppe: Alle kvæg; Dybstrøelse	0	100
				(#492817) Flexgruppe: Alle kvæg; Sengestald med spalter (bagskyl eller ringkanal)	0	850
B Gammel stald	444	Naturlig ventilation	3 m	(#492825) Flexgruppe: Alle kvæg; Heste, Får og Geder; Dybstrøelse	0	193
C Gammel ungdyrstald	216	Naturlig ventilation	3 m	(#492831) Flexgruppe: Alle kvæg; Dybstrøelse	0	44
				(#492830) Flexgruppe: Alle kvæg; Sengestald med spalter (bagskyl eller ringkanal)	0	66
D Småkalvestald	221	Naturlig ventilation	3 m	(#492837) Flexgruppe: Alle kvæg; Dybstrøelse	0	160
E Tilbygning kostald	1880	Naturlig ventilation	3 m	(#492840) Flexgruppe: Alle kvæg; Sengestald med spalter (bagskyl eller ringkanal)	0	1347
Stald med hobbyhøns	252	Naturlig ventilation	3 m	(#492858) Høner, konsumæg. Skrabe og friland, gulvdrift uden kummer	0	73
Ændret velfærdsstald og malkecenter	5311	Naturlig ventilation	3 m	(#492863) Flexgruppe: Alle kvæg; Fast drænet gulv med skraber og ajleafløb	0	1499
				(#492861) Flexgruppe: Alle kvæg; Heste, Får og Geder; Dybstrøelse	0	1211
Ændret kostald mv. etape 2	5263	Naturlig ventilation	3 m	(#492864) Flexgruppe: Alle kvæg; Fast drænet gulv med skraber og ajleafløb	0	3690
Ændret forlængelse af kostald etape 1	3005	Naturlig ventilation	3 m	(#493414) Flexgruppe: Alle kvæg; Fast drænet gulv med skraber og ajleafløb	0	2176
Ændret placering Ny kalvestald	397	Mekanisk ventilation	3 m	(#525957) Flexgruppe: Alle kvæg; Dybstrøelse	0	316
Ændret placering Ny kalvestald etape 2	403	Mekanisk ventilation	3 m	(#525958) Flexgruppe: Alle kvæg; Dybstrøelse	0	316
Ændret placering Kombineret kalveplads og vej	77	Naturlig ventilation	3 m	(#525956) Flexgruppe: Alle kvæg; Dybstrøelse	0	48
Sum						12164

Tabel 1: Oversigt over produktionsareal

Opbevaringslagre				
Navn	Lagertype	Yderligere oplysninger	Bedste tilgængelige opbevaringsteknik	Areal Dimension (m <sup>2</sup> )
Ansøgt drift				
Gyllebeholder 3.059 m <sup>3</sup>	Flydende			574
Gyllebeholder 1.240 m <sup>3</sup>	Flydende			284
Møddingsplads	Fast			314
Ny gyllebeholder på 5.000 m <sup>3</sup> etape 1	Flydende			997

Tabel 2: Oversigt over gødningsareal

2. Projektet skal gennemføres som beskrevet i ansøgningsmaterialet og med de ændringer, der fremgår af miljøgodkendelsen.

**Sikring af boring**

3. Der skal etableret en opkant eller mur rundt om boringen mod nord, øst og syd for brønden, så der ikke kan ledes væske fra kalvehytterne til boringen.
4. Området omkring boringen skal hæves minimum 20 cm over staldbund og vej, og være tæt, så det udgør en uigennemtrængelig barriere.

## HØRINGER

### Høring af parter, naboer og andre berørte

Tønder Kommune vurderer, at de personer, som skal høres i sagen, er ansøger og naboer inden for lugtkonsekvenszonen på 890 meter.

Der er ingen øvrige naboer indenfor konsekvenszonen.

Tønder Kommune har derudover vurderet, om der er naboer, der skal orienteres om sagen. Naboer i husdyrlovens forstand defineres som ejere af ejendomme, der matrikulært grænser op til den ejendom, hvorpå anlægget er beliggende. Naboer skal orienteres, med mindre kommunen skønner, at det, der er søgt om, har underordnet betydning for naboen. Det er kommunens opfattelse, at såfremt der på de tilstødende matrikler ikke er bebyggelse på både husdyrbrugets og naboens matrikel, så har det ansøgte som udgangspunkt underordnet betydning. Ud fra den betragtning er der ikke foretaget orientering af naboer.

## KLAGEVEJLEDNING

Hvis du ønsker at klage over denne afgørelse, kan du klage til Miljø- og Fødevarerklagenævnet. Bemærk at klagenævnet 1. februar 2017 har skiftet navn, så der kan være flere steder, hvor det stadig står navngivet som Natur- og Miljøklagenævnet. Klageportalen ligger på [www.borger.dk](http://www.borger.dk) og [www.virk.dk](http://www.virk.dk). Du logger på [www.borger.dk](http://www.borger.dk) eller [www.virk.dk](http://www.virk.dk), ligesom du plejer, typisk med NEM-ID. Klagen sendes gennem Klageportalen til den myndighed, der har truffet afgørelsen. En klage er indgivet, når den er tilgængelig for myndigheden i Klageportalen. Når du klager, skal du betale et gebyr på 900 kr. som privatperson og 1.800 kr. som virksomhed eller organisation. Du betaler gebyret med betalingskort i Klageportalen.

Miljø- og Fødevarerklagenævnet skal som udgangspunkt afvise en klage, der kommer uden om Klageportalen, hvis der ikke er særlige grunde til det. Hvis du ønsker at blive fritaget for at bruge Klageportalen, skal du sende en begrundet anmodning til den myndighed, der har truffet afgørelse i sagen. Myndigheden videresender herefter anmodningen til Miljø- og Fødevarerklagenævnet, som træffer afgørelse om, hvorvidt din anmodning kan imødekommes.

Klagen skal være modtaget senest fredag den 29. juli 2022.

Du kan vælge at få denne afgørelse prøvet ved domstolen. Retssagen skal være anlagt inden 6 måneder fra den dag, afgørelsen er meddelt.

Hvis afgørelsen påklages, kan klagemyndigheden beslutte at ændre vilkårene i tilladelsen eller helt at ophæve tilladelsen. Hvis tilladelsen udnyttes inden klagefristens udløb – og inden en eventuel klage er afgjort af klagemyndigheden – sker udnyttelsen på virksomhedens ansvar.

## BILAG

Bilag 1: Miljøkonsekvensrapport fra ansøger.