



Herning
Kommune



Miljø og Klima • Rådhuset • Torvet • 7400 Herning • Tlf. 96 28 28 28 • teknik@herning.dk • www.herning.dk

HERNING KOMMUNE

1. Tillæg til 12 miljøgodkendelse af svinebruget

Bjødstruplund Svineproduktion ApS
v/Anton Agerskov
Hesselbjergvej 12
7400 Herning

Afgørelsesdato: 19. april 2017
Sags nr.: 09.17.00-P19-34-17





Registreringsblad

Dato for 1. tillæg til miljøgodkendelse:	19. april 2017
Ansøgningskema nr.	96236, version 1
Fiktiv ansøgningskema nr.	96233, version 2 (kumuleret deposition)
CVR-nr.	68884519
CHR nr.	96712
Ejendomsnummer	6570010804
Adresse	Hesselbjergvej 12 7400 Herning
Matr. nr. (ejerlav)	3ai, 3al, 3aq, 3at, 3av, 3c, 3h, 3s og 3t (Bjødstrup By, Gjellerup) 2d, 2e og 2f (Hesselbjerg, Ikast)
Ansøgers navn og adresse	Anton Agerskov Hesselbjergvej 12 7400 Herning E-mail: ant@energimail.dk
Konsulent	SvineRådgivningen Birk Centerpark 24 7400 Herning Heidi Birch Wentzlau E-mail: hbw@sraad.dk
Tilsynsmyndighed	Herning Kommune
Miljøsagsbehandler	Peter Lindhard Birch
Kvalitetssikring	Louise Lindegaard Weinreich

Copyright

Kortmateriale er gengivet af Herning Kommune med tilladelse fra Kort- og Matrikelstyrelsen. Copyright Kort- og Matrikelstyrelsen 651-600/2000

Luffotos – Danmarks Digitale Ortofoto - er gengivet af Herning Kommune med tilladelse fra Cowi. DDO ©, Copyright COWI.



Indholdsfortegnelse

REGISTRERINGSBLAD	2
INDLEDNING	4
VILKÅR FOR HUSDYRPRODUKTION PÅ HESSELBJERGVEJ 12.....	5
DRIFT OG INDRETNING	5
ÅRSPRODUKTION	5
FODER	6
GYLLEHÅNDBETING	6
SKADEDYR.....	6
UDARBEJDELSE AF HANDLEPLANER VED UFORUDSETE GENER.....	6
EGENKONTROLVILKÅR.....	7
BESKRIVELSE AF GRUNDLAGET FOR DENNE SAG OG DE GÆLDENDE LOVE.....	8
KLAGEVEJLEDNING OG OFFENTLIGGØRELSE.....	9
INTERESSENTLISTE FOR HØRINGSPERIODE OG OFFENTLIGGØRELSE	10
HERNING KOMMUNES SAMLEDE VURDERING.....	12
KOMMENTARER VED HØRING TIL UDVIDELSEN	12
UDTALELSE FRA ANDRE MYNDIGHEDER	12
VURDERINGSGRUNDLAG	12
BIAKTIVITETER	12
NABOFORHOLD	13
PÅVIRKNING AF JORD	16
PÅVIRKNING AF OVERFLADEVAND	17
PÅVIRKNING AF NATUR	18
PÅVIRKNING AF BILAG IV-ARTER, RØDLISTEARTER, ANSVARSARTER MV.	22
GENNEMGANG AF BAT FOR HESSELBJERGVEJ 12.....	23
BAT – MANAGEMENT	23
BAT – FODER.....	23
BAT – STALDINDRETNING	25
BAT – FORBRUG AF VAND OG ENERGI.....	25
BAT – OPBEVARING AF HUSDYRGØDNING	27
FRAVALGTE BAT-VIRKEMIDLER	27
SAMLET VURDERING AF BAT	27
OVERSIGT OVER BILAG.....	28



Indledning

Anton Agerskov har søgt Herning Kommune om et tillæg nr. 1 til § 12 godkendelse jf. Lov om miljøgodkendelse m.v. af husdyrbrug af husdyrbruget, Hesselbjergvej 12, 7400 Herning vedrørende CHR nr. 96712 og CVR nr. 68884519.

Herning Kommune har den 16. juni 2009 miljøgodkendt svineproduktionen Bjødstruplund Svineproduktion ApS på Hesselbjergvej 12, 7400 Herning. Godkendelsen blev meddelt efter Husdyrlovens § 12 og godkendte en samlet årlig produktion svarende til 13.500 smågrise 7,2 – 30 kg og 13.100 slagtesvin 30 – 108 kg, svarende til dagældende 490,73 DE. Udvidelsen foregik i eksisterende stalde samt i ny to-klimastald på 1.090 m².

I dette 1. tillæg til miljøgodkendelsen ansøges om en ændring af dyreholdet fra 13.500 smågrise (7,2 - 30 kg) og 13.100 slagtesvin (30 - 108 kg), i alt 406,46 DE til 14.300 smågrise fra 8 - 30 kg og 14.000 slagtesvin fra 30 - 114 kg, svarende til 468,87 DE. Der etableres ikke nye produktionsbygninger eller gyllebeholdere.

Ejendommen er beliggende i det åbne land ca. 1,4 km NØ for Hauge by og ca. 1 km syd for et udlagt byzoneområde ved motorvejen mellem Ikast og Herning (HI-park).

Tillægget til miljøgodkendelsen er udarbejdet af Herning Kommune.

Meddelelse om tillæg

På grundlag af de i sagen foreliggende oplysninger meddeler Herning Kommune tillæg til gældende miljøgodkendelse til ejendommen beliggende på Hesselbjergvej 12, 7400 Herning, med de stillede vilkår. Det er Herning Kommunes vurdering, at tillægget, med de stillede vilkår for lokalisering, indretning og drift af husdyrbruget, ikke vil medføre en væsentlig påvirkning af miljøet.

Tillægget gælder kun for det ansøgte. Der må ikke ske udvidelse eller ændring i dyreholdet, herunder stalde, plansiloanlæg, gødningsopbevaringsanlæg, udbringningsarealer og lignende, før ændringen er anmeldt og godkendt af Herning Kommune. Husdyrbruget skal til enhver tid leve op til gældende regler i love og bekendtgørelser – også selvom disse regler eventuelt måtte være skærpede i forhold til dette tillæg.

Der gøres endvidere opmærksom på, at et tillæg efter reglerne i Husdyrloven ikke fritager fra krav om tilladelse, godkendelse, dispensation m.v. efter anden lovgivning. Herunder kan det nævnes, at en eventuel byggetilladelse, ændring af bygningsanvendelse, nedrivningstilladelse, afledning af tagvand m.v. skal søges separat hos Herning Kommune.

Tillægget skal, jf. § 40 i Bekendtgørelse om tilladelse og godkendelse m.v. af husdyrbrug regelmæssigt og mindst hvert 10. år, tages op til revurdering. Den første regelmæssige vurdering skal dog foretages senest, når der er forløbet otte år. Det er planlagt at foretage den første revurdering i 2025.

Hvis det meddelte tillæg ikke har været udnyttet, helt eller delvist, i tre på hinanden følgende år betragtes det som kontinuitetsbrud. Herved bortfalder den del af tillægget, der ikke har været udnyttet de seneste tre år, med mindre andet fremgår af tillægget. Fravigelser, der skyldes naturlige produktionsudsving, betragtes ikke som kontinuitetsbrud.



Vilkår for husdyrproduktion på Hesselbjergvej 12

I vilkårsdelen fremgår de betingelser, hvorunder husdyrbruget skal drives. Grundlaget for miljøgodkendelsen fremgår af ansøgningen og svinebruget skal drives i overensstemmelse hermed. Der gøres opmærksom på at eventuelle lovkrav fra andre love skal overholdes, selvom disse ikke er medtaget her.

Drift og indretning

1. Vilkårene i dette tillæg skal, hvis andet ikke er anført, være opfyldt når dyreholdet overskrider nudriften ((13.500 stk. smågrise (7,2-30kg) og 13.100 stk. slagtesvin (30-108 kg)).
2. Tillægget til miljøgodkendelsen bortfalder, hvis den ikke er udnyttet senest 2 år fra datoen for meddelelse. Den del af miljøgodkendelsen, som ikke er udnyttet inden to år efter at miljøgodkendelsen er meddelt bortfalder.
3. Der skal til enhver tid være et eksemplar af tillægget til miljøgodkendelsen på husdyrbruget. Den ansvarlige for driften og de øvrige ansatte skal være bekendt med de stillede vilkår.
4. Følgende vilkår i miljøgodkendelsen af 16. juni 2009 ophæves: Vilkår 9, 14, 23, 31, 44 og 66.

Som følge af vilkår 1 bortfalder den del af miljøgodkendelsen, der ikke er udnyttet inden 2 år fra denne afgørelses meddelelse. Med "udnyttet" menes, at det ansøgte dyrehold er påbegyndt.

Den ansvarlige for overholdelse af vilkårene er ejeren af ejendommen, Hesselbjergvej 12, 7400 Herning.

Årsproduktion

5. Tilladt årsproduktion:
14.300 smågrise (8-30 kg)
14.000 slagtesvin (30-114 kg)

Husdyrholdet skal være sammensat og staldindretning m.v. skal være i overensstemmelse med oversigten nedenfor:

Staldafsnit nr.	Staldsystem	Antal	Vægt kg	DE	Antal stipladser
Stald nr. 1, buffer	Slagtesvin, Delvis spaltegulv, 25-49% fast gulv	840	30-114	24,47	200
Stald nr. 2, buffer	Slagtesvin, Delvis spaltegulv, 50-75% fast gulv	560	30-114	16,31	150
Stald nr. 3, slagtesvin	Slagtesvin, Delvis spaltegulv, 25-49% fast gulv	1.960	30-114	57,10	496
Stald nr. 6, slagtesvin og aflastning	Slagtesvin, Delvis spaltegulv, 25-49% fast gulv	560	30-114	16,31	144
Stald nr. 10, slagtesvin	Slagtesvin, Drænet gulv + spalter (33/67)	4.760	30-114	138,68	1.209
Stald nr. 5, smågrise	Smågrise fra 7,2 kg, Toklimastald, delvis spaltegulv	3.300	8-30	14,08	650
Stald nr. 5, smågrise	Slagtesvin, Delvis spaltegulv, 25-49% fast gulv	560	30-114	16,31	144
Stald nr. 11, verandastald slagtesvin	Slagtesvin, Delvis spaltegulv, 25-49% fast gulv	2.520	30-114	73,42	624



Stald nr. 9, smågrise	Smågrise fra 7,2 kg, Toklimastald, delvis spaltegulv	11.000	8-30	46,92	2.200
Stald nr. 8, slagtesvin	Slagtesvin, Delvis spaltegulv, 25-49% fast gulv	2.240	30-114	65,26	576

Antallet af dyr angiver den tilladte produktionsstørrelse. De angivne dyreenheder er opgivet i henhold til den ved godkendelsestidspunktet gældende Husdyrgødningsbekendtgørelse¹.

Foder

Slagtesvin

- Den totale mængde P af dyr pr. år må maksimum være 0,66 kg P pr. år. Ved maksimal produktion må der i alt produceres antal dyr x P af dyr = 9.229 kg P pr. år.

Når ændringer i produktionseffektivitet og/eller fodersammensætning anvendes som virkemiddel til at nedsætte ammoniakfordampningen fra anlægget eller tilførslen af N og P til markerne, fastsættes vilkår som et krav til maksimalt N og P af dyr. Vilkåret gælder for samtlige dyr af den pågældende dyretype på husdyrbruget. Se beregningerne og formlerne i afsnittet omkring BAT-foder.

Der skal være fokus på fodereffektiviteten, således at der til enhver tid anvendes de bedst muligt foderblandinger til begrænsning af N og P fra dyrene ud fra nyeste viden om fodring af svin.

Gyllehåndtering

- Pumpning af gylle fra stalde til gyllebeholder skal ske indenfor tidsrummet klokken 07.00 til 17.00.

Skadedyr

- På husdyrbruget skal der foretages effektiv fluebekæmpelse i overensstemmelse med de fastsatte retningslinjer fra Aarhus Universitet, Institut for Agroøkologi.

Herning Kommune gør opmærksom på, at opbevaring af foder skal ske på en sådan måde, at det sikrer mod skadedyr (rotter mv.). I forbindelse med dyreholdet kan der forekomme gener fra skadedyr, som straks skal afhjælpes. Endvidere skal gener fra fluer bekæmpes effektivt. Endvidere skal gener fra fluer bekæmpes effektivt, hvorfor der stilles der vilkår til dette.

Udarbejdelse af handleplaner ved uforudsete gener

- Hvis Herning Kommune vurderer, at eventuelle klager om støj-, lugt-, støv- og/eller lysgener er velbegrundede, skal husdyrbruget udarbejde en handlingsplan og eftervise at de stillede krav er overholdt. Handlingsplanen skal godkendes af Herning Kommune.
- Udgiften til støjmålingerne afholdes af ansøger og udføres i overensstemmelse med Miljøstyrelsens vejledninger.

¹ Bekendtgørelse om husdyrbrug og erhvervsmæssigt dyrehold, husdyrgødning, ensilage m.v. nr. 1324 af 15/11/2016 med efterfølgende ændringer



Egenkontrolvilkår

Ammoniakreducerende teknologi

11. Fosfor i slagtesvinefoder

- a. Foderforbruget skal fremgå af e-kontrol.
- b. Der skal føres logbog, der indeholder foderforbrug og det gennemsnitlige indhold af fosfor pr. FEsv i de enkelte foderblandinger
- c. Det gennemsnitlige indhold af fosfor pr. FEsv skal fremgå i de enkelte foderblandinger
- d. Der skal udarbejdes en blandeforskrift ved ændrede foderblandinger
- e. I forbindelse med den årlige indsendelse af gødningsregnskab til Plantedirektoratet skal den driftsansvarlige foretage en beregning af det gennemsnitlige indhold af fosfor pr. FEsv på årsbasis. Beregningen af det gennemsnitlige indhold af fosfor skal ske på grundlag af det faktiske, registrerede forbrug af de enkelte blandinger eller på grundlag af det planlagte forbrug, hvis foderforbruget af de enkelte blandinger ikke registreres.
- f. Logbogens oplysninger, indlægssedler, blandeforskrifter og årlige beregninger over det gennemsnitlige indhold af fosfor pr. FEsv skal opbevares på husdyrbruget til næste samlede tilsyn og forevises på tilsynsmyndighedens forlangende.



Beskrivelse af grundlaget for denne sag og de gældende love

Sagens grundlag

Følgende oplysninger er indgået i behandling af sagen:

- Tidligere § 12 miljøgodkendelse af 16. juni 2009
- Supplerende oplysninger frem til 22. marts 2017

De gældende love

Ansøgningen er behandlet i henhold til kravene i Husdyrloven² med tilhørende Bekendtgørelse om tilladelse og godkendelse m.v. af husdyrbrug³, Husdyrgødningsbekendtgørelsen⁴ samt Miljøstyrelsens vejledning om miljøgodkendelse af husdyrbrug version 2.0.

Tillægget til miljøgodkendelsen meddeles efter Husdyrlovens § 12 stk. 3, da ejendommen har en miljøgodkendelse efter § 12 i Husdyrloven meddelt den 16. juni 2009.

Tillægget til miljøgodkendelsen har været i høring fra 28-03-2017 til 18-04-2017.

IE-husdyrbrug

I forbindelse med implementering EU-direktivet om industrielle emissioner, er der sket ændringer i husdyrbekendtgørelsen. Disse ændringer kan påvirke visse typer husdyrbrug, de såkaldte IE-husdyrbrug. IE-husdyrbrug er defineret som husdyrbrug, der har aktiviteter omfattet af § 12, stk. 1, nr. 1-3, i lov om miljøgodkendelse m.v. af husdyrbrug.

Da dette tillæg omhandler et svinebrug, som går ind under § 12 stk. 1, nr. 1-3 i husdyrloven, er svinebedriften omfattet af IE-Direktivet. Derfor skal Herning Kommune mindst en gang årligt vurdere, hvorvidt husdyrbrugets emissionsniveauer ligger under eller er lig med de emissionsniveauer, der er forbundet med den bedste tilgængelige teknik i BAT-konklusionerne.

Der er ligeledes krav om at driftsherren skal informere kommunen om manglende overholdelse af vilkår samt at driftsherren ved ophør som IE-husdyrbrug skal give kommunen besked om og komme med en redegørelse i forhold til Jordforureningsloven § 38k⁵.

Udeladte vurderinger

I lov om husdyrbrug og anvendelse af gødning m.v. (Lovbekendtgørelse nr. 256 af 21-03-2017) under "Diverse ikrafttrædelsesbestemmelser", fremgår af § 10, stk. 10:

"I verserende sager i 1. instans om tilladelse eller godkendelse efter §§ 10-12 i lov om miljøgodkendelse m.v. af husdyrbrug, der ikke er færdigbehandlet den 2. marts 2017, fastsætter kommunalbestyrelsen ikke vilkår, der vedrører husdyrbrugets udbringningsarealer. Tilsvarende gælder for sager i 1. instans om tilladelse eller godkendelse efter §§ 10-12 i lov om miljøgodkendelse m.v. af husdyrbrug, som kommunalbestyrelsen modtager fra den 2. marts til den 31. juli 2017".

² Lov om miljøgodkendelse m.v. af husdyrbrug, Lovbek. nr. 256 af 21/03 2017 med efterfølgende rettelselser

³ Bekendtgørelse om tilladelse og godkendelse m.v. af husdyrbrug nr. 211 af 28/02 2017 med efterfølgende rettelselser

⁴ Bekendtgørelse om husdyrbrug og erhvervsmæssigt dyrehold, husdyrgødning, ensilage m.v. 1324 af 15/11 2016 med efterfølgende rettelselser

⁵ Lov om forurennet jord (jordforureningsloven) nr. 370 af 2. juni 1999 med efterfølgende ændringer



Klagevejledning og offentliggørelse

Herning Kommune har givet tillæg til udvidelse af husdyrbruget på Hesselbjergvej 12, 7400 Herning. Tillægget er givet i medfør af § 12, stk. 3 i Lov om miljøgodkendelse m.v. af husdyrbrug.

Det er muligt at klage over afgørelsen til Miljø- og Fødevareklagenævnet. Tillægget bliver offentliggjort på Herning Kommunes hjemmeside www.herning.dk under "Planer og offentliggørelser" og "Landbrug" fra fredag den 21. april 2017. Der kan klages i 4 uger. Klageberettigede er ansøger og enhver, der har en individuel, væsentlig interesse i sagen samt visse organisationer, alle som er angivet i husdyrlovens §84-87.

Hvis du ønsker at klage over denne afgørelse, kan du klage til Miljø- og Fødevareklagenævnet. Du klager via Klageportalen, som du finder et link til på forsiden af www.nmkn.dk. Klageportalen ligger på www.borger.dk og www.virk.dk. Du logger på www.borger.dk eller www.virk.dk, ligesom du plejer, typisk med NEM-ID. Klagen sendes gennem Klageportalen til den myndighed, der har truffet afgørelsen. En klage er indgivet, når den er tilgængelig for Herning Kommune i Klageportalen.

Klagen skal være tilgængelig for Herning Kommune i Klageportalen. For at klagen er tilgængelig skal klager har godkendt og betalt gebyr/bestilt en faktura i Klageportalen. Det skal senest ske fredag den 19. maj 2017.

Miljø- og Fødevareklagenævnet skal som udgangspunkt afvise en klage, der kommer uden om Klageportalen, hvis der ikke er særlige grunde til det. Hvis du ønsker at blive fritaget for at bruge Klageportalen, skal du sende en begrundet anmodning til Herning Kommune, der har truffet afgørelse i sagen. Herning Kommune videresender herefter anmodningen til Miljø- og Fødevareklagenævnet, som træffer afgørelse om, hvorvidt din anmodning kan imødekommes.

Hvis afgørelsen påklages, bliver det meddelt ansøger.

En eventuel klage har ikke opsættende virkning, medmindre Miljø- og Fødevareklagenævnet bestemmer andet, hvorfor tillægget på eget ansvar kan udnyttes før klagefristen er udløbet i henhold til Husdyrlovens § 81, stk. 1.

Denne afgørelse kan også indbringes for domstolene, jf. Husdyrlovens § 90. Det skal ske indenfor seks måneder efter offentliggørelsen.

Med venlig hilsen

Peter Lindhard Birch
Miljømedarbejder, Herning Kommune
Miljø og Klima, Landbrugsteam



Interessentliste for høringsperiode og offentliggørelse

Nedenstående er orienteret om udkast til tillægget til miljøgodkendelsen:

Ansøger:

- Anton Agerskov, Hesselbjergvej 12, 7400 Herning, e-mail: ant@energimail.dk

Naboer og andre, som får udkastet til miljøgodkendelsen i høring: Konsekvensområde = 1.051 meter

- Anna Marie og Peder Andersen, Bjødstrupmarken 2, 7400 Herning
- Hanne Kathrine og Torsten Delcomyn Hansen, Bjødstrupmarken 4, 7400 Herning
- Karsten og Annette Hedegaard, Hesselbjergvej 5, 7400 Herning
- Lene Bækgaard og Jesper Kjær Andersen, Hesselbjergvej 6, 7400 Herning
- Mogens Jakobsen, Hesselbjergvej 7, 7400 Herning
- Leif Johannes Pedersen, Hesselbjergvej 8, 7400 Herning
- Hanne Flensborg og Kjeld Jensen, Hesselbjergvej 10, 7400 Herning
- Inga og Arne Toftlund Lauridsen, Skellundvej 1, 7400 Herning
- Malene Anne-Merethe Juhl, Skellundvej 4, 7400 Herning
- Jonna Margrethe Elisabeth Andersen, Skellundvej 4, 7400 Herning
- Inger og Hans Siggaard, Skellundvej 5, 7400 Herning
- Vigdis og Knud Stengaard Kirkegaard, Skellundvej 7, 7400 Herning
- Anne-Lisse Clemmensen og John Ingemann, Skellundvej 9, 7400 Herning
- Anne Marie og Jesper Skipper-Jørgensen, Haugevej 40, 7400 Herning
- Birthe og Erik Rindom, Hesselbjergvej 20, 7430 Ikast
- Anne Lise og Vagn Pedersen, Hesselbjergvej 11, 7430 Ikast
- Hanne Vestergaard og Bent Nielsen, Hesselbjergvej 16, 7430 Ikast
- Esben Hansen, Skovbyvej 5, 7400 Herning

Konsulent:

- SvineRådgivningen, konsulent Heidi Birch Wentzlau, E-post: hbw@sraad.dk

Nedenstående er orienteret om meddelelse af tillægget til miljøgodkendelsen:

Ansøger:

- Anton Agerskov, Hesselbjergvej 12, 7400 Herning, e-mail: ant@energimail.dk

Naboer og andre, som har kommenteret udkastet til tillægget til miljøgodkendelsen

- Hanne Vestergaard og Bent Nielsen, Hesselbjergvej 16, 7430 Ikast

Sundhedsstyrelsen, Embedslægeinstitutionen Midtjylland, Lyseng Allé 1, 8270 Højbjerg. E-post: senord@sst.dk

Klageberettigede i henhold til Husdyrlovens § 85:

- Danmarks fiskeriforening, Nordensvej 3, Taulov, 7000 Fredericia. E-mail: mail@dkfisk.dk
- Ferskvandsfiskeriforeningen, Vormstrupvej 2, 7540 Haderup. E-mail: nb@ferskvandsfiskeriforeningen.dk
- Forbrugerrådet, Fiolstræde 17, 3, Postboks 2188, 1017 København K. E-mail: fbr@fbr.dk
- Arbejderbevægelsens Erhvervsråd, Reventlowsgade 14, 1, 1651 København V. E-mail: ae@aeraadet.dk

Klageberettigede i henhold til Husdyrlovens § 86 – lokale foreninger:

- Danmarks Naturfredningsforening, Lokalafdeling Herning, E-mail: herning@dn.dk



- Dansk Ornitologisk Forening, Lokalafdeling Herning. E-mail: herning@dof.dk
- Foreningen af bredejere ved Gødstrup Sø. E-mail: bestyrelsen@goedstrupsoe.dk

Klageberettigede i henhold til Husdyrlovens § 87 – landsdækkende foreninger:

- Dansk Ornitologisk Forening, Vesterbrogade 140, 1620 København V. E-mail: natur@dof.dk
- Friluftsrådet, Scandiagade 12, 2450 København SV, Att.: Karsten Johansen. E-mail: lundthing@mail.dk
- Danmarks Naturfredningsforening, Masnedøgade 20, 2100 København Ø. E-mail: dn@dn.dk
- Det Økologiske Råd, Blegdamsvej 4 B, 2200 København N. E-mail: husdyr@ecocouncil.dk
- Danmarks Sportsfiskerforbund, Skyttevej 4, 7182 Bredsten. E-mail: lbt@sportsfiskerforbundet.dk og post@sportsfiskerforbundet.dk

Konsulent:

- SvineRådgivningen, konsulent Heidi Birch Wentzlau, E-post: hbw@sraad.dk



Herning Kommunes samlede vurdering

På baggrund af ansøgningsmaterialet, supplerende oplysninger fra ansøger, samt Herning Kommunes registreringer af områdets grundvands-, vandløbs- og naturforhold har kommunen vurderet, at husdyrbruget, med de stillede vilkår for lokalisering, indretning og den daglige drift, ikke vil medføre en væsentlig virkning på miljøet.

Det er derfor Herning Kommunes opfattelse at:

- udvidelsen kan ske under hensyntagen til de landskabelige værdier,
- driften kan ske uden væsentlige gener for naboer (lugt-, støj-, støv-, flue- og lysgener, affaldsproduktion m.v.)
- husdyrbruget drives under anvendelse af den bedste tilgængelige teknik (BAT)
- der er sikret en tilfredsstillende beskyttelse af jord, grundvand, overfladevand og natur med dens bestande af vilde planter og dyr og deres levesteder, herunder områder, der er beskyttet mod tilstandsændringer, fredet, udpeget som internationalt naturbeskyttelsesområde eller udpeget som særlig sårbart over for næringsstofpåvirkning.

På grundlag af de i sagen foreliggende oplysninger overholder udvidelsen afskæringskriterierne. Derfor meddeler Herning Kommune 1. tillæg til miljøgodkendelse til husdyrbruget på en række vilkår. I det følgende uddybes den samlede vurdering af det ansøgte.

Kommentarer ved høring til udvidelsen

Udkast til 1. tillæg til miljøgodkendelsen har været i høring i 3 uger fra den 28-03-2017 til den 18-04-2017. I høringsfasen er der indkommet 1 kommentar til udkastet til 1. tillæg til miljøgodkendelsen. Indsigelsen/kommentarereren er indkommet rettidigt fra Hesselbjergvej 16, 7430 Ikast. Indsigelsen/kommentaren og Herning Kommunes svar på indsigelsen er vedlagt som bilag 5 og 6 i dette tillæg.

Indsigelsen går på lugt fra ejendommens gyllebeholdere. Hesselbjergvej 16 (Ikast-Brande Kommune) ligger ca. 670 meter i nordøstlig retning fra Hesselbjergvej 12. Der kan især lugtes gylle når vinden kommer fra vest. Herning Kommune vurderer, at ejer af Hesselbjergvej 12, opfylder de lovmæssige krav i forhold til etablering og vedligeholdelse af et tæt flydelag på ejendommens gyllebeholdere. Herning Kommune stiller derfor ikke yderligere eller skærpede vilkår i dette tillæg. Der etableres i øvrigt ikke yderligere gødningsopbevaringsanlæg i forbindelse med dette tillæg.

Udtalelse fra andre myndigheder

Ejendommen er udelukkende beliggende i Herning kommune og udenfor områder, hvor kommunen vurderer det relevant at inddrage andre myndigheder. Det har derfor ikke været relevant at indhente udtalelse fra nabokommuner eller andre myndigheder.

Vurderingsgrundlag

Miljøgodkendelsen og vurderingerne bygger på:

- Oplysninger fra ansøger og miljøkonsulent
- Herning Kommunes oplysninger om områdets natur- og miljøforhold
- Områdets sårbarhed over for påvirkninger fra husdyrbruget
- Målsætninger og retningslinjer fra Herning Kommuneplan 2013 – 2024/Naturplaner
- Vandområdeplaner 2015-2021

Biaktiviteter

Gyllekøling

Overskudsvarmen fra gyllekølingen anvendes i den øvrige produktion. Gyllekølingsanlægget er derfor alene knyttet til husdyrdriften, og Herning Kommune vurderer, at etablering af gyllekøling ikke i sig selv er godkendelsespligtig efter Miljøbeskyttelsesloven.



Naboforhold

Lugt

Lugtgener fra anlæg

I Bekendtgørelse om tilladelse og godkendelse m.v. af husdyrbrug er der fastsat en række lugtgenekriterier i forhold til de tre områdetyper: **byzone, samlet bebyggelse og enkeltbolig** på henholdsvis 5, 7 og 15 OUE¹⁵ pr. m³ luft. Lugtgenekriterierne kan betragtes som den maksimale, miljømæssigt acceptable lugtgenebelastning fra en given kilde ved den pågældende områdetype.

Ved lugtgeneafstand forstås den beregnede mindste afstand fra staldanlægget til det pågældende område, hvor de i lovgivningen fastsatte lugtgenekriterier, med hensyn til de tre forskellige områdetyper, netop er opfyldt. Lugtgenekriterierne er overholdt, hvis de fastsatte lugtgenegrænser på henholdsvis 5, 7 og 15 OUE¹⁵ pr. m³ luft ikke overskrides i mere end 1 % af tiden – svarende til ca. 7 timer i alt om måneden.

Lugtgeneafstandene forøges efter nærmere regler, hvis der inden for 300 meter fra den del af byzone og den pågældende beboelse i samlet bebyggelse, der ligger nærmest det pågældende staldanlæg, er andre husdyrbrug med mere end 75 DE. Tilsvarende forøges lugtgeneafstanden, hvis der er andre sådanne husdyrbrug inden for 100 meter fra enkeltbolig uden landbrugspligt. Dette sker for at indregne effekten (den kumulative effekt) af den mulige lugtpåvirkning som andre husdyrbrug i området måtte give anledning til.

Lugtgeneafstandene formindskes efter nærmere regler, hvis staldanlægget ligger nord for den pågældende områdetype. Dette begrundes med, at den hyppigste vindretning i Danmark er vestlig og sydvestlig, og at nordenvind typisk forekommer i vinterhalvåret, hvor de relativt lave temperaturer, som regel medvirker til at dæmpe lugtafgivelsen.

Tabel 1, lugtgenegrænse for nabo, samlet bebyggelse og byzone:

Bebyggelse	Kumulation	Model	Ukorrigeret geneafstand (ansøgt)	Ukorrigeret geneafstand (nudrift)	Korrigeret geneafstand (ansøgt)	Korrigeret geneafstand (nudrift)	Vægtet gennemsnits afstand	Bortscreenet	Genekriterie overholdt
+ Skellundvej 4	0	NY	375,40	344,32	375,40	344,32	396,77	Nej	Ja
+ Kølkevej 26	0	NY	741,44	685,69	741,44	685,69	1.691,91	Ja	Ja
+ Bjødstrup By, Gjellerup	0	NY	963,20	892,22	963,20	892,22	973,99	Nej	Ja
+ Fremtidig byzone, Hauge	0	NY	963,20	892,22	963,20	892,22	1.531,24	Ja	Ja
+ Erhvervsområde, Hauge	0	NY	963,20	892,22	915,04	847,60	1.290,77	Ja	Ja

0,00* = Geneafstand kunne ikke beregnes da samlet antal dyr falder under spredningskurven. Bemærk for mink udregnes geneafstand kun med NY, hvorved FMK vil give 0,00 hvis der kun er mink i stalden.

Forklaring til tabel "Samlet resultat af lugtberegning".

I tabellen vises geneafstanden til den stald, der begrænser produktionen mest. For at lette overskueligheden er der tilføjet en farve til linjen, der viser begrænsningen til det indtastede nabopunkt. I oversigten prioriteres staldene i følgende rækkefølge rød, gul, hvid, grøn. Således er der aldrig røde, gule eller hvide linjer gemt, hvis linjen er markeret med grøn.

Rød: Genekriterie er ikke overholdt.

Gul: Genekriterie er ikke overholdt, men der kan søges om dispensation.

Hvid: Stalden er ikke bortscreenet, men genekriterie er overholdt.

Grøn: Afstanden til nabo er så stor, at alle stalde er bortscreenet.

+ Tryk på "plus" for at få det fulde overblik over de beregnede geneafstande til et udpeget nabopunkt. Når tabellen er foldet ud, vil staldene blive listet i en rækkefølge, således at den stald der er tættest på nabopunktet listes først, og stalden der er længst væk, listes sidst.

Bebyggelsestyper

Enkeltbolig

Enkeltbolig forstås som en enkelt beboelsesbygning, som ikke er del af en ejendom med landbrugspligt efter landbrugslovens regler og heller ikke er ejet af driftsherren for det ansøgte anlæg.

Samlet bebyggelse

Ved samlet bebyggelse forstås, at der inden for en afstand af 200 meter fra en beboelsesbygning ligger mere end 6 andre beboelsesbygninger på hver sin samlede faste ejendom.

Byzone

Byzone forstås som et eksisterende eller, ifølge kommuneplanens rammedel, fremtidigt byzone- eller sommerhusområde.



Oplysningerne om den kumulative effekt skal bruges i lugtberegningen. Er der andre husdyrbrug, som medfører lugtgener i det samme punkt i byzonen, skærpes kravene til geneafstanden i forbindelse med ansøgningen. Da der ikke er andre ejendomme med over 75 DE indenfor 100 meter af naboejendommen eller indenfor 300 meter ift. samlet bebyggelse og byzone, er der ikke nogen kumulativ effekt.

Konsekvensområdet for ejendommens lugtafgivelse er beregnet ud fra FMK modellen. For det ansøgte projekt er konsekvensområdet beregnet til 1.051 meter. Konsekvensområdet vil sige det område, hvor lugten fra ejendommen kan konstateres – uden at den af den grund vurderes at være til gene for omkringboende.

Lugten fra de eksisterende gyllebeholdere indgår ikke i lugtberegningerne i husdyrgodkendelse.dk, da gyllebeholdere i stedet for er omfattet af de generelle afstandsregler. Det kan dog ikke undgås, at der forekommer lugt fra gyllebeholderne. Dette vil være særlig markant i forbindelse med at gyllebeholderne fyldes, eller når der omrøres i forbindelse med udbringning. Da gyllebeholderne ligger nærmere end 300 meter fra nærmeste nabo og ikke er overdækket, stilles der vilkår om at fyldning af gyllebeholderne skal ske indenfor almindelig arbejdstid. Sæsonarbejde udenfor disse tider kan dog forekomme i koncentrerede perioder, men skal søges begrænset.

Herning Kommune vurderer, at ejendommens lokaliseringsforhold er tilfredsstillende. Alle typer beboelse ligger udenfor geneafstanden, så udvidelsen af husdyrbruget vil ikke medføre væsentligt øgede lugtgener. Det må dog forventes, at beboelser indenfor konsekvensområdet på vil opleve øget lugt, idet lugtgeneafstanden øges ved det ansøgte projekt, men lugtgenerne er beregnet til at ligge under de fastlagte beskyttelsesniveauer for lugt.

Støj

I forbindelse med udvidelse af dyreholdet må det forventes at medføre mere støj, både fra dyrene og de medfølgende aktiviteter.

De væsentligste støjkloder vil være:

Støj fra ventilationsanlæg

Støj fra transportere (ingen ændring i antal transportere)

Støj fra indblæsning af foder

Støj fra stalde

Følgende tiltag mod støjkloder er vurderet til at have en positiv effekt:

- at der anvendes undertryksventilation og frekvensstyrede ventilatorer, hvilket sikrer at ventilationen kun starter op efter behov

Det vurderes endvidere at ejendommens faste anlæg m.v. ikke vil give anledning til en ekstra støjpåvirkning af omgivelserne. Transportere til og fra ejendommen vil primært foregå i dagtimer, mens ventilationsstøj må forventes hele døgnet, dog vil ventilationsanlægget generelt køre mindre i aften- og nattetimer grundet lavere udendørstemperatur. Da vinduer og døre normalvis er lukkede i svinebesætninger, vurderes støjniveauet fra dyrene i stalden at være meget lavt.

Nærmeste fuglebeskyttelsesområde er Sønder Feldborg Plantage, der ligger cirka 23 km fra staldanlægget, mens nærmeste Ramsarområde er Ringkøbing Fjord mere end 45 km væk. Herning Kommune vurderer, at udvidelsen af dyreholdet og de medførende aktiviteter ikke vil påvirke disse områder på grund af den lange afstand.

Herning Kommune vurderer, at afstanden til nærmeste naboejendom er så stor, at ejendommens faste anlæg m.v. ikke vil give anledning til støjpåvirkning af omgivelserne, som vil medføre gener for de omkringboende. Derfor er det ikke fundet nødvendigt at kræve en støjmåling udført. Endvidere vurderer Herning Kommune, at udvidelsen af dyreholdet og de medførende aktiviteter ikke vil påvirke nærmeste fuglebeskyttelsesområde Sønder Feldborg Plantage og nærmeste Ramsarområde Ringkøbing Fjord på grund af den lange afstand.



Støv

En udvidelse af dyreholdet vil oftest medføre flere transporter til og fra bedriften og dermed mere støv på grusveje. I dette 1. tillæg til miljøgodkendelsen øges antallet af transporter ikke. Der er en grusvej fra den offentlige vej ind til ejendommen, så ved tørt vejr kan transporter til ejendommen medføre støv på grusvejen. Endvidere vil der være støv fra ejendommen i forbindelse med indblæsning af foder og håndtering af halm. I høstsæsonen vil der periodevis være mere støv. Nærmeste nabo ligger cirka 100 meter syd for ejendommen.

Grusvejen fra den offentlige vej ligger cirka 130 meter fra nærmeste nabo. Endvidere er der bygninger/læhegn mellem vejen og nærmeste nabo.

Herning Kommune forventer ikke at transporter til og fra husdyrbruget samt indblæsning af foder vil give væsentlige støvproblemer, på grund af udkørselsforhold fra ejendommen og placeringen af bygninger/læhegn. Skulle der mod forventning opstå støvproblemer, skal ansøger udarbejde en handleplan til afhjælpning af disse.

Skadedyr

Ingen ændringer i forhold til § 12 miljøgodkendelse fra 2009.

Lys

Ingen ændringer i forhold til § 12 miljøgodkendelse fra 2009. Produktionen foregår i lukkede stalde, - deraf begrænsede gener fra lys. Ejendommen har belysning på befæstede arealer og pladser som primært anvendes i årets mørke måneder. Der er lys på alle udleveringsramper. I vintermånederne er lyset i staldene tændt i minimum 8 timer, jf. Husdyrloven.

Døde dyr

Animalsk affald opbevares under kadaverkappe på hævet underlag og i kølecontainer, så der ikke opstår uhygiejniske forhold, indtil afhentning af DAKA. Der afhentes døde dyr fra ejendommen som gennemsnit hver 2. dag. Der går maksimalt 48 timer, fra dyrene er tilmeldt DAKA til de er afhentet.

Herning Kommune vurderer, at idet selvdøde og aflivede dyr overdækkes med fast overdækning indtil afhentning, opbevares på en skyggefuld afhentningsplads hævet over jorden og afhentningsstedet ligger i en passende afstand fra produktionsbygninger og offentlig vej, bliver døde dyr opbevaret forsvarligt.

Olie og kemikalier

Af bilag 3 fremgår affaldstype, opbevaring og bortskaffelse.

Herning Kommune har udarbejdet en forskrift for opbevaring af olie og kemikalier.

Herning Kommune vurderer, at med ansøgers beskrivelser af opbevaring af olie og kemikalier og den eksisterende forskrift, er der taget de nødvendige forholdsregler til opbevaring af olie og kemikalier for at sikre mod forurening.

Transport

Ingen ændringer i forhold til § 12 miljøgodkendelse fra 2009.



Påvirkning af jord

Håndtering og opbevaring af gylle

På svinebruget pumpes gyllen op af gyllebeholderne via gyllevogn med påmonteret pumpe og returløb. Overpumpning foregår kun under overvågning

Udbringning af gylle

Det er ikke tilladt at udbringe husdyrgødning på vandmættede, oversvømmede, frosne eller snedækkede udbringningsarealer, da der er fare for afstrømning til vandløb, søer eller lignende jævnfør Husdyrgødningsbekendtgørelsen.

Gyllebeholder

Ansøger oplyser, at der for alle gyllebeholdere er tale om:

- stabile gyllebeholdere, der kan modstå mekaniske, termiske og kemiske påvirkninger
- at gyllebeholderne tømmes hvert år og inspiceres visuelt
- at gyllebeholdernes bunde og vægge er tætte og beskyttede mod tæring
- at der ikke er monteret spjæld på gyllebeholderne
- at alt overpumpes via neddykket rør
- at gyllen kun omrøres umiddelbart før tømning
- at gyllebeholderne er overdækkede med naturligt flydelag, som sikres ved at tilsætte halm efter hver tømning
- at gyllebeholderne kontrolleres ved 10-års beholderkontrollen
- at der føres logbog over flydelag på gyllebeholderne

Opbevaringskapaciteten

Den årlige produktion af gylle i ansøgt drift er på cirka 10.124 m³. jf. konsulenterklæring, se bilag 2. Denne beregning er inklusiv drikkevandsspild, regnvand og rengøringsvand, som ledes til gyllebeholder. Opbevaringskapaciteten af gylle mm. på ejendommen er efter udvidelsen på 9,3 måneder. Hermed er Husdyrbekendtgørelsens krav om minimum 9 måneders opbevaringskapacitet opfyldt.

Tabel 2, oversigt over opbevaringskapacitet

Beholder	Opført	Sidst kontrolleret	Størrelse m ³	Lagerandel %
Gyllebeholder 1	1985	20-06-2008	1.060	14
Gyllebeholder 2	1987	09-04-2008	1.530	19
Gyllebeholder 3	1991	09-04-2008	1.530	19
Gyllebeholder 4	1994	23-09-2015	1.530	19
Gyllebeholder 5 (ligger i det åbne land)	1988	20-06-2008	1.200	15
Femhøje 9 (lejet)	-	-	1.000	13
I alt			7.850	100

Tabel 3, Oversigt over samlet mængde husdyrgødning i ansøgt drift

Gødningstype	Kg N	Kg P	DE – svin og andre dyr
Svinegylle	43.887,36	10.868,22	468,87
I alt	43.887,36	10.868,22	468,87



Herning Kommune vurderer, at gyllevogn med påmonteret pumpe og returløb vil medføre tilstrækkelig sikkerhed for, at der ikke sker spild af husdyrgødning. For at forhindre spild og forurening af jord og grundvand stilles der vilkår om, at al håndtering af gylle skal foregå under opsyn. Samtidig skal håndteringen af gyllen foregå på en sådan måde, at eventuelle gener begrænses.

Brændstof

På ejendommen er der en dieselloletank på 2.500 l fra 1994. Den er placeret i maskinhuset på fast gulv uden afløb. Der benyttes max. 22.000 liter dieselloolie/år. Desuden er der en overjordisk 4.000 l fyringsolietank fra 1997, placeret udendørs og en overjordisk 1.200 l fyringsolietank fra 2004, placeret indendørs. Der bruges max. 18.000 liter fyringsolie/år.

Når traktorer og andre motoriserede landbrugsmaskiner påfyldes brændstof m.m., er der stor risiko for spild på jorden. Derfor har Herning Kommune stillet vilkår om, at påfyldningspladser skal være udformet, så der ikke kan ske afløb til og forurening af jord, kloak, overfladevand eller grundvand. Ifølge ansøger foregår tankning af brændstof på befæstet areal uden afløb.

Herning Kommune vurderer, at svinebrugets praksis og de stillede vilkår, vil være tilstrækkelige til at forhindre spild og sikre jord og grundvand mod forurening.

Påvirkning af overfladevand

Overfladevand

Plantevæksten i fjorde, indre farvande og søer er i vid udstrækning bestemt af tilførslerne af kvælstof og fosfor fra oplandene til de pågældende fjorde m.v. For store tilførsler medfører typisk en forringet miljøtilstand i disse vandområder.

I fjorde og indre farvande kan både kvælstof og fosfor – i varierende grad – virke begrænsende for plantevæksten, mens plantevæksten i søer typisk er begrænset af fosfortilførslen.

I vandløb har diffus næringsstofftilførsel typisk mindre betydning for miljøtilstanden, da andre faktorer har større betydning herfor. Erosion og overfladisk afstrømning, som direkte fører organisk materiale – herunder husdyrgødning – til vandløb, vil kunne forringe miljøtilstanden i de pågældende vandløb, mens de næringsstoffer, som et vandløb derved fører med sig, vil kunne forringe miljøtilstanden i nedstrømsliggende søer, fjorde og indre farvande.

Indhold af næringsstoffer i husdyrgødning

Indholdet af næringsstoffer i husdyrgødning har stor betydning for tabet af ammoniak, nitrat og fosfor til omgivelserne. I ansøgningen er indholdet af kvælstof og fosfor i den producerede husdyrgødning beregnet på grundlag af normal for næringsstof i husdyrgødning, udarbejdet af Danmarks JordbrugsForskning. Det er på det grundlag, Herning Kommune vurderer, om overfladevandet påvirkes.

Husdyrbrugets påvirkning af overfladevand

Jævnfør husdyrloven og husdyrgødningsbekendtgørelsen skal kommunen vurdere om ansøger har truffet de nødvendige foranstaltninger til at forebygge og begrænse forurening fra anlægget til miljøet. Derfor skal der vurderes på spildevand, vaskepladser, udledning af tagvand og vand fra befæstede arealer, samt sanitært spildevand, for at forebygge forurening med gylle, sanitært spildevand og forurenende stoffer såsom pesticidrester mm.

Spildevand

Fra staldanlægget føres alt spildevand fra vask af produkter fra husdyrhold, foderrekvisitter og lignende samt vandspild til gylleholder.

Ved smågrisestalden der etableret en vaskeplads på ca. 105 m². Vaskepladsen er lavet som et befæstet areal med afløb til gylleholderen. Ved vask af maskiner kan der være olie og andre forurenende stoffer, som vaskes af maskinen.



Da der på bedriften vaskes der mindre end 5 landbrugsmaskiner (fuldfodervogne, sprøjteudstyr/maskiner, traktorer mm.) om måneden, har Herning Kommune ikke stillet vilkår om olieudskiller efter gældende spildevandsnormer.

I ansøgt drift ledes alt tagvand fra de eksisterende staldafsnit direkte til dræn/vandløb. Overfladevand fra de befæstede arealer løber i kloak, der fører til gyllebeholder.

Nærmeste gyllebeholder ligger cirka 260 meter fra nærmeste § 3 beskyttede vandløb. Vandløbet ligger nordøst for gyllebeholderene. Der ligger en grøft og en sø indenfor 100 meter af gyllebeholderen, men Herning Kommune har vurderet at grøften ikke er vandførende og at søen er under 100 m².

Herning Kommune vurderer, at afledning af vaskevand og spildevand sker efter gældende regler. Herning Kommune vurderer yderligere at gyllebeholderne ligger mere end 100 meter fra nærmeste vandløb.

Påvirkning af natur

Samlet deposition siden 2007

For at vurdere om den samlede merdeposition, fra nudriften 1. januar 2007 til og med den ansøgte udvidelse i denne godkendelse, har en negativ virkning på nærtliggende naturområder, er der lavet beregninger på 1 naturområde, som Herning kommune har foruddefineret. Der er i beregningerne taget udgangspunkt i ansøgningskema nr. 96233, version 2, hvor nudriften er ændret til produktionen pr. 1. januar 2007 og den ansøgte produktion, som den ser ud i dette tillæg, er ansøgt drift.

Nærmeste naturområde er en § 7 hede beliggende ca. 660 meter sydøst for anlægget. Der er i fiktiv ansøgning nr. 96233 beregnet en merdeposition på 0,0 kg N/ år og en totaldeposition på 0,2 kg N/ år på heden.

Herning Kommune vurderer, at da der ikke sker en belastning, som overskrider det generelle beskyttelsesniveau på max. totaldeposition på 1,0 kg /ha/år på heden, så har udvidelsen af dyreholdet ingen væsentlig betydning for den omgivende natur.

Det generelle ammoniakreduktionskrav

I miljøgodkendelsesordningen er der taget det nødvendige hensyn til naturområder, i kraft af blandt andet den generelle reduktion af ammoniak emissionen (30 % reduktion på udvidelsen i forhold til referencestaldsystem). Da udvidelsen er ansøgt efter 10. april 2011, skal projektet overholde et krav om 30 % reduktion af den del af ammoniakfordampning fra stald og lager, der stammer fra den del af dyreholdet, der udvides.

Overholdelse af reduktionskrav

Projektet medfører en stigning i kvælstofemissionen på 735,82 kg N/år i forhold til nudrift. Den samlede emission fra anlægget efter udvidelsen bliver på 6.272,29 kg N/år. Herved er det generelle krav om reduktion af ammoniaktab fra stald og lager for den del af dyreholdet, der udvides, opfyldt. Endvidere reduceres der med 491,15 kg N/år ud over det, der er nødvendig for at opfylde kravet.

Herning Kommune vurderer, at med den valgte staldtype og det etablerede gyllekøleanlæg overholder staldanlægget det generelle krav om reduktion af ammoniaktab fra stald og lager.



Beskyttede naturtyper i forhold til kvælstof

Natura 2000-områder

Naturområder som, set i et europæisk perspektiv, er særligt værdifulde. Disse områder kaldes Natura 2000-områder og er en fælles betegnelse for Habitat-, Ramsar⁶- og Fuglebeskyttelsesområderne. Natura 2000-områderne er udpeget for at beskytte levesteder og rasteområder for fugle og for at beskytte naturtyper og plante- og dyrearter, der er truede, sårbare eller sjældne i EU.

Definition af kategori 1, 2 og 3 natur

Kategori-1 natur:

- Ammoniakfølsomme naturtyper, indenfor Natura 2000
- Heder, større end 10 ha samt
- Overdrev, større end 2,5 ha

Kategori-2 natur:

- Ammoniakfølsomme naturtyper, udenfor for de internationale naturbeskyttelsesområder
- Højmoser og Lobeliesøer, uanset størrelse
- Heder, større end 10 ha
- Overdrev, større end 2,5 ha

Kategori-3 natur:

Kategori 3-natur er ammoniakfølsomme naturområder, som ikke er kategori 1- eller kategori 2-natur: hede, mose og / eller overdrev (omfattet af naturbeskyttelseslovens § 3), samt ammoniakfølsom skov.

Beskyttelsesniveauet for ammoniak for kategori 1, 2 og 3 natur

Beskyttelsesniveauet for ammoniak omfatter maksimal totaldeposition eller merdeposition af ammoniak på de ammoniakfølsomme naturområder⁷.

Beskyttelsesniveauet for kategori 1- og kategori 2-natur omfatter en 10 meter forbudszone samt krav til den maksimale tilladte totaldeposition. Beskyttelsesniveauet for kategori 3-natur kan, efter en konkret vurdering, være et krav om en maksimal merdeposition.

Kategori 1 natur

Harrild Hede Ulvemosen og heder i Nørlund Plantage

Harrild Hede er udpeget som Natura 2000 nr. N75 og EF-habitatområde H64 Harrild Hede, Ulvemosen og heder i Nørlund Plantage. Harrild Hede ligger cirka 6,5 km sydøst for husdyrbruget.

Natura 2000-området er på 2.349 ha. Langt det meste af området er ejet af staten og ligger i Ikast-Brande Kommune. En mindre del af området ligger i Herning Kommune. Det store område er et naturligt næringsfattigt naturområde med oprindelig natur i form af højmoser, indlandsklit, småsøer, nedskårne kløfter med vandløb, hængesæk og tørvelavninger i vekselvirkning med kulturlandskabslementer som tørre og våde heder, tørveskær med hængesæk, rigkær m.v. Store arealer henligger som tørre heder og vidner om kulturhistorien på stedet.

Den overordnede målsætning for området er, at området i sin helhed fremstår som et sammenhængende, varieret naturområde, der er præget af store hedeflader med indlandsklitformationer og bakkeøer på Harrild Hede og i Nørlund Plantage. Ligeledes er ådalene/bækkekløfterne landskabslementer, der rummer værdifulde, lysåbne, næringsfattige sure moser med veludviklet hængesæk og tørvelavninger. Området udgør et stort, sammenhængende naturområde med vægt på lysåbne, næringsfattige naturtyper. I tillæg til at sikre naturtyper og arter gunstig bevaringsstatus, er der fokus på at modvirke fragmentering gennem at øge arealandelen af fragmenterede naturtyper.

Harrild Hede, Ulvemosen og heder i Nørlund Plantage er udpeget som EF-habitatområde på baggrund af:

Nr.	naturtype	Nr.	naturtype
2320	Revling-indlandsklit	5130	Enekrat på heder, overdrev eller skrænter
2330	Græs-indlandsklit	6410	Tidvis våde enge på mager eller kalkrig bund, ofte med blåtop
3130	Ret næringsfattige søer og vandhuller med	7110	Højmose

⁶ Ramsarområder ligger alle inden for de udpegede fuglebeskyttelsesområder

⁷ Kategori 1-, 2- og 3-natur.



	små amfibiske planter ved bredden		
3160	Brunvandede søer og vandhuller	7140	Hængesæk og andre kærsamfund dannet i flydende vand
3260	Vandløb med vandplanter	7150	Tørvelavning
4010	Våde dværgbuskesamfund med klokkelyng	7230	Rigkær
4030	Tørre dværgbuskesamfund (heder)		
Derudover findes følgende dyrearter på lokaliteten			
1096	Bæklampret (Lampetra planeri)	1355	Odder (Lutra lutra)

Harrild Hede er A-målsat i Herning Kommuneplan 2013-2024. For A-målsatte naturområder er målet, at de bevares med deres sjældne plante- og dyreliv intakt, og der gøres en særlig indsats for at videreudvikle naturværdierne. Baggrundsbelastningen for området er på 13-14 kg N/ha/år. (2015-værdier)

Kumulationsmodellen (kategori 1 natur)

Hvis opgørelsen af antal husdyrbrug i nærheden⁸ af kategori 1-natur viser, at:

- Der ikke er andre husdyrbrug, ud over det ansøgte, i nærheden, skal der stilles krav om maksimal totaldeposition på 0,7 kg/ha/år.
- Der er 1 husdyrbrug, ud over det ansøgte, skal der stilles krav om maksimal totaldeposition på 0,4 kg/ha/år.
- Der er mere end 1 husdyrbrug, ud over det ansøgte, skal der stilles krav om maksimal totaldeposition på 0,2 kg/ha/år.

Opgørelsen af, hvor mange husdyrbrug, der, ud over det ansøgte, ligger i nærheden af kategori 1-natur foretages således:

- Antal husdyrbrug over 15 DE⁹ inden for 200 meter +
- Antal husdyrbrug over 45 DE inden for 200-300 meter +
- Antal husdyrbrug over 75 DE inden for 300-500 meter +
- Antal husdyrbrug over 150 DE inden for 500-1000 meter +
- Antal husdyrbrug over 500 DE, som påvirker med over 0,3 kg N/ha ud over de 1.000 meter.

Der er i beregnet en merdeposition på 0,0 kg N/ år og en totaldeposition på 0,1 kg N/ år på Natura 2000-området. På grund af den store afstand til området er der ikke beregnet på kumulation.

Herning Kommune vurderer, grundet den store afstand fra husdyrbruget til Natura 2000 Området, at udvidelsen af svineproduktionen ikke vil have nogen væsentlig påvirkning på Natura 2000-området.

Kategori 2- og 3-natur

Beskyttelsesniveauet for ammoniak for kategori-2 og -3 natur

Beskyttelsesniveau for kategori 2 natur er maksimal totaldeposition på 1,0 kg N/ha pr. år.

Beskyttelsesniveauet for kategori 3-natur omfatter ikke et generelt krav til den maksimale ammoniakdeposition. Beskyttelsesniveauet fastlægger, at kommunen, på baggrund af en konkret vurdering, kan stille krav om en maksimal merdeposition på 1,0 kg N/ha/år, hvis kategori 3-natur har en særlig regional eller lokal naturinteresse.

Som udgangspunkt skal det ikke undersøges på naturarealer, der

- Ligger længere væk end 1.000 m¹⁰
- Tilføres mindre end 1 kg som følge af den ansøgte etablering, udvidelse eller ændring.

Nærmeste kategori 2 natur (§ 7 hede) er beliggende omkring 660 meter sydøst for staldanlægget. Nærmeste kategori 3 natur (§ 3 mose) er beliggende omkring 1,2 kilometer syd for staldanlægget.

Inden for en radius af 1.000 meter fra staldanlægget er der ikke registreret nogle ansvarsarter.

⁸ Kumulationsmodellens afstande for husdyrbrug i nærheden måles ud fra det til naturområdets nærmeste punkt på det staldanlæg, der ligger tættest på naturområdet.

⁹ Ved pelsdyr-farme skal antal DE ganges med en faktor 5. Ved slagtekyllinge-produktioner skal antal DE ganges med en faktor 3.

¹⁰ 1 kg-grænsen fører i de fleste tilfælde til, at det kun er naturarealer inden for 1.000 m fra staldanlægget, der er relevant ved vurderingen.

Der ligger ingen ammoniakfølsom skov indenfor 1.000 meter af staldanlægget. Der er dog en udpegning om potentiel ammoniakfølsom skov cirka 360 meter fra staldanlægget. Men da denne skov ikke fremgår af kort fra 1954, vurderer Herning Kommune at skoven ikke er ammoniakfølsom.

Depositionsberegningen til naturområderne indenfor 1.000 meter af staldanlægget fremgår af tabellen og i ansøgningskema 96233, version 2.

Punkt	Naturtype	Afstand til stald / lager	Merbelastning (kg/ha.)	Totaldeposition
1	§ 7 hede	660 meter	0,0 kg/ha.	0,2 kg/ha.

Nærmeste § 3 natur er en mose beliggende ca. 1.200 meter syd for anlægget. Der er i ansøgning nr. 96233 beregnet en merdeposition på 0,0 kg N/ år og en totaldeposition på 0,0 kg N/ år på mosens.

Herning Kommune vurderer, at udvidelsen ikke vil medføre en forøgelse af N-depositionen i de omkringliggende naturområder, der ligger ud over det, som naturområderne kan tåle.

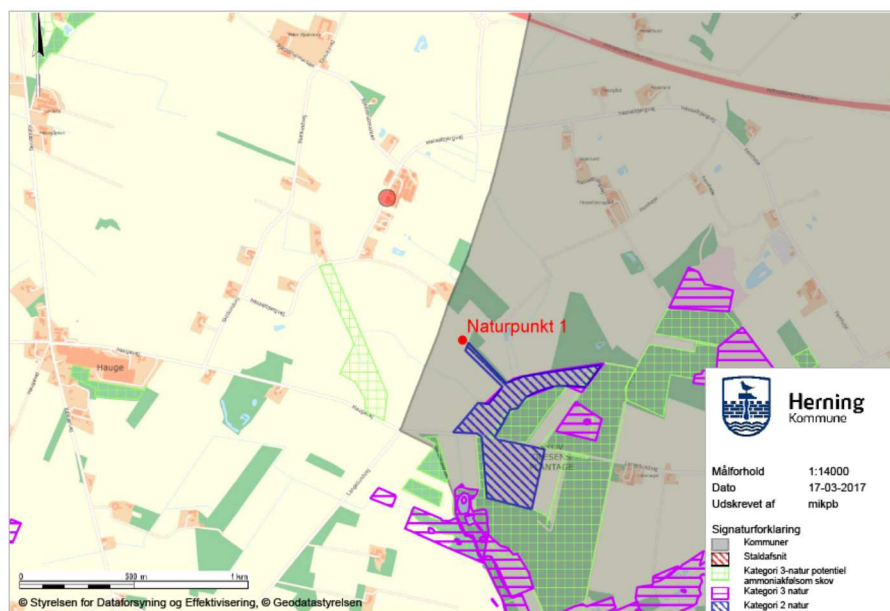

Samlet vurdering: ammoniakbelastning af naturområder

Herning Kommune vurderer, at oplysninger om ruhed, kildehøjder og kumulation, er korrekte.

Herning Kommune vurderer, at kravene om maksimalt tilladt totaldeposition på kategori 1- og kategori 2-natur er overholdt.

Herning Kommune vurderer, at der ikke er grundlag for at skærpe kravene til ammoniak meremissionen, under hensyn til andre omkringliggende ammoniakfølsomme naturområder såsom ammoniakfølsomme skove, kategori 3-natur og § 3 natur.



Påvirkning af bilag IV-arter, rødlistearter, ansvarsarter mv.

Ammoniakbelastning af yngle- eller rasteområder for bilag IV-dyrearter og bilag IV-plantearter

Af EF-habitatdirektivets¹¹ bilag IV fremgår en række dyre- og plantearter, som er strengt beskyttede, uanset om de forekommer inden eller udenfor et af de udpegede Natura 2000-områder. På den baggrund må der eksempelvis ikke gives tilladelse til aktiviteter, der kan beskadige eller ødelægge de pågældende dyrearters yngle- og rasteområder. For plantearterne er der blandt andet forbud i mod forsætlig plukning, indsamling, afskæring, oprivning med rod eller ødelæggelse af disse vildtvoksende planter i naturen.

Bilag IV-arter og ansvarsarter observeret i Herning Kommune på nuværende tidspunkt gennemgås i det følgende. Flere af disse arter er ligeledes omfattet af artsfredninger eller er optaget på rødlisten.

Odder og padder forekommer mange steder i Herning Kommune og har en gunstig bevaringsstatus i landsdelen. Odderen yngler, raster og fouragerer langs vandløb med gode fiskemuligheder og har huler i brinken. Padderne yngler i vandhuller med rent vand. Udyrkede bræmmer omkring vandhullerne kan være med til at sikre, at vandet forbliver rent.

Grøn mosaikguldsmed er i Herning Kommune observeret syd for Harreskov mellem Kibæk og Arnborg, samt i Knudmosen ved Herning City. I sin cyklus er arten afhængig af planten Krebseklo (*Stratiotes aloides*), hvor den lægger sine æg, og larverne lever.

Voksne individer kan strejfe langt omkring, og kan ses langt fra vandløb. Næringsstofbelastning kan medføre tilgroning af vandhuller og søer, hvorved krebsklo vil forsvinde og dermed livsgrundlaget for grøn mosaikguldsmed.

Grøn kølleguldsmed findes kun i de store jyske å-systemer så som Storå, Skjern Å, Karup Å og Gudenå. Arten er Herning Kommunes nationale ansvarsart. Den yngler i rene, iltrige og kølige vandløb. Den voksne guldsmed foretrækker lysåbne arealer, men kan også findes i skovlysninger. Der er en teoretisk mulighed for, at der ved uheld i forbindelse med håndtering af husdyrgødning kan ske en tilførsel af forurenende stoffer til Grøn Kølleguldsmeds levesteder. Det vurderes, at kun tilførsel af større mængder husdyrgødning (som følge af uheld med gyllebeholdere/gylletransport) vil kunne have en negativ effekt på grøn kølleguldsmed.

Der er ingen aktuelle registreringer af beskyttede plante og dyrearter, herunder ansvarsarter, inden for 1.000 meter af anlægget.

Det er derved sikret, at projektet ikke væsentligt vil

- 1) beskadige eller ødelægge yngle- eller rasteområder i det naturlige udbredelsesområde for de dyrearter, der er optaget i habitatdirektivets bilag IV, litra a)
- 2) ødelægge de plantearter, som er optaget i habitatdirektivets bilag IV, litra b) i alle livsstadier.

¹¹ EF-habitatdirektivet fra 1992 (Rådets direktiv 92/43/EØF om bevaring af naturtyper samt vilde dyr og planter (med senere ændringer)).



Gennemgang af BAT for Hesselbjergvej 12

Krav om anvendelse af BAT

Et husdyrbrug bør til stadighed søge at begrænse forureningen ved at indføre og gøre brug af den bedste tilgængelige teknik (BAT) til at nedbringe eventuelle miljøpåvirkninger og gener fra stalde, husdyrgødningsopbevaringsanlæg m.m. Teknologier til begrænsning af ammoniakfordampning og lugtpåvirkning m.v. samt til bedre udnyttelse af næringsstofferne i husdyrgødningen er i stadig udvikling.

For de virksomhedstyper, der er omfattet af den europæiske godkendelsesordning om integreret forebyggelse og bekæmpelse af forurening (IPPC-direktivet), udsender EU-kommissionen såkaldte BREF-dokumenter ("BAT reference documents"), som fastlægger, hvad der må betragtes som den bedste tilgængelige teknik inden for de industrielle brancher, som IPPC-direktivet omfatter.

Oplysningskravet vedrørende BAT i forbindelse med ansøgninger om miljøgodkendelse af husdyrbrug er forskelligt afhængigt af brugsstørrelse. For husdyrbrug, der – som i den aktuelle sag – er omfattet af § 12 i Lov om miljøgodkendelse m.v. af husdyrbrug, skal redegørelsen som minimum indeholde punkterne management og anvendelse af BAT inden for områderne foder, staldindretning, vand- og energiforbrug, opbevaring og behandling af husdyrgødning og udbringning. Redegørelsen skal for svine- og fjerkræbruger omhandle de teknologier, der er beskrevet i EU kommissionens BREF-dokument om intensivt hold af svin og fjerkræ.

I Teknologi- og byggeblade er dokumenteret teknik beskrevet, og der er redegjort for, hvor store reduktioner der kan forventes opnået ved brug af den pågældende teknik, samt hvor store merudgifterne eventuelt vil være. Miljøstyrelsen har endvidere oprindeligt valgt ikke at fokusere på markteknik, fordring m.v. i Teknologi-blade, idet forbedrede metoder i dansk landbrug og generel lovgivning på området vurderes at medføre, at den bedste tilgængelige teknik generelt bliver anvendt.

I det følgende vil BAT for Hesselbjergvej 12, 7400 Herning blive vurderet i forhold til Herning Kommunes niveau for BAT.

Vurdering af BAT i forhold til § 12 miljøgodkendelser skal ske i forhold til følgende områder:

1. Management
2. Fodringsstrategier
3. Staldsystemer
4. Forbrug af vand og energi
5. Opbevaring af husdyrgødning

Ved Herning Kommunes vurdering i relation til BAT indgår Miljøstyrelsens Teknologi-blade oversigt, Miljøstyrelsens digitale husdyrvejledning version 2, bilag 3 (teknologilisten) samt kravene i EU-kommissionens referencedokument om BAT for intensiv hold af svin og fjerkræ (BREF-dokument). Nedenfor vil de enkelte emner blive gennemgået.

BAT – Management

Ingen væsentlige ændringer i forhold til § 12 miljøgodkendelsen af 16. juni 2009. Der er i forbindelse med dette tillæg til miljøgodkendelsen udarbejdet en opdateret beredskabsplan.

BAT – Foder

Ifølge Herning Kommune er følgende tiltag BAT indenfor foder:

- **Faseforing**
 - At dyrene fodres med næringsstoftilpassede blandinger, der er afstemt efter vækstperiode.
 - Foderplaner er udarbejdet i samarbejde med konsulent/foderfirma, og med anvendelse af nyeste viden indenfor foderoptimering.
- **Reduceret råprotein (slagtesvin)**
- **Fytase**
- **Benzoesyre**



Foder

Der anvendes hjemmeblandet foder indeholdende fytase og et fosfor- og råproteinindhold indenfor de vejledende niveauer i BAT-foder (jf. BREF). Ydermere er fasefodring og tilsætning af fytase også bedste tilgængelige foderteknik.

Foderkorrektionsberegninger til slagtesvin:

Anvendte foderkorrektioner slagtesvin: FEsv pr. kg tilvækst: 2,84. Gram råprotein pr. FEsv: 145,80. Gram fosfor pr. FEsv: 4,70.

Den totale mængde P ab dyr pr. år = P ab dyr pr. slagtesvin x det årlige antal producerede slagtesvin

"P ab dyr pr. slagtesvin" beregnes ud fra følgende ligning:

$$\frac{((\text{afgangsvægt} - \text{indgangsvægt}) \times \text{FEsv pr. kg tilvækst} \times \text{gram fosfor pr. FEsv}) - ((\text{afgangsvægt} - \text{indgangsvægt}) \times 0,0055 \text{ kg P pr kg tilvækst})}{1000}$$

$$\frac{(114 - 30) \times 2,84 \times 4,70}{1000} - (114 - 30) \times 0,0055 \text{ kg P pr kg tilvækst} = 0,6592$$

P ab dyr pr. slagtesvin x det årlige antal producerede slagtesvin = 0,6592 x 14.000 = **9.228,80 kg P**.

BAT på fosfor i forhold til de vejledende emissionsgrænseværdier

BAT på fosfor beregnes som udgangspunkt ud fra de vejledende emissionsgrænseværdier udarbejdet af Miljøstyrelsen (maj 2011), men der er dog jævnfør Miljøstyrelsen (2015)¹² justeret på BAT-grænserne for fosfor sidenhen.

Miljøstyrelsen skriver:

"DE-omregningsfaktorerne for svin blev ændret pr. 1. august 2014, således at antal svin pr. DE er øget, både for søer, smågrise og slagtesvin. De ændrede omregningsfaktorer for DE har betydning for beregningen af BAT-emissionsgrænseværdierne for fosfor, fordi de er fastlagt som et antal kg P pr. DE. Da der ikke er tale om en ændret vurdering af effekten eller tilgængeligheden af de miljøteknologier, som BAT-emissionsgrænseværdierne er fastlagt ud fra, har Miljøstyrelsen justeret emissionsgrænseværdierne til de ændrede DE-omregningsfaktorer."

Herning Kommune har beregnet Bat-niveauet for fosforemissionen ud fra de justerede emissionsgrænseværdier.

Ansøgers tiltag:

- Foderproduktion og indkøb af foder sker på grundlag af foderplanlægning.
- Der udarbejdes foderplaner i samarbejde med konsulent og med anvendelse af nyeste viden indenfor svinefodring. Herved optimeres fodringen så unødigt forbrug af råvarer undgås.
- Foderanlægget justeres jævnlige, således at udfodret mængde, svarer til dyregruppen og unødigt foderspild minimeres.
- Der anvendes ikke benzoesyre
- Der anvendes hjemmeblandet foder indeholdende fytase

Beregning af BAT-niveau:

Antal dyr/dyregruppe	Dyreenheder	Emissionsgrænseværdi Kg P/DE ab lager	Total Kg P for dyregruppen
14.300 smågrise	61,00	29,2	1.781,20
14.000 slagtesvin	407,87	22,3	9.095,50
Total BAT emissionsniveau for projektet			10.876,70
Projektets aktuelle fosforemission			10.868,22
BAT-niveauet er overholdt med			8,48

¹² SE WIKI-vejledningen på miljøstyrelsens hjemmeside under bat-grænse for fosfor for svin



Ifølge Miljøstyrelsens vejledende emissionsgrænseværdier (Maj 2011) for konventionelle svinebrug skal det samlede P ab lager fra smågrise og slagtesvin for det ansøgte projekt være på maksimum 10.877 kg P. Af ansøgningen fremgår det at der er en samlet fosforemission på i alt 10.868 kg P i ansøgt drift. BAT-niveauet for fosfor er dermed overholdt.

Herning Kommune vurderer samlet, at ansøger lever op til BAT indenfor fodring af besætningen.

BAT – Staldindretning

Beskrivelse af ejendommens staldsystemer:

Ejendommens stalde består af flere forskellige gulvtyper. Smågrisestalde er med delvis spaltegulv, som i reference systemet. Slagtesvinestalde er med hhv. drænet gulv og spalter, delvis fast gulv (25-49%), som i referencesystemet samt med 50-75 % fast gulv, der er bedre end referencesystemet.

Samlet ammoniaktab for hele anlægget opnåelig ved anvendelse af BAT

	Vejl. sum (kg NH ₃ -N)	Ansøgers forslag (kg NH ₃ -N)	Kommunens krav (kg NH ₃ -N)
Ammoniaktab for hele anlægget (total for alle produktioner)	6.346,44		

Det samlede ammoniaktab pr. år opnåelig for anlægget ved anvendelse af BAT efter Miljøstyrelsen BAT-standardvilkår. Der mulighed for at indtaste et alternativt forslag til grænseværdien for ammoniaktab for hele anlægget, og skrive en begrundelse herfor.

Den samlede NH₃ emission fra anlægget er ifølge ansøgningen opgjort til 6.272,29 kg. N / år og overholder derved BAT niveauet på 6.346,44 kg. N / år.

Herning kommune vurderer, at ejendommen, med de beskrevne tiltag, lever op til de muligheder, der foreligger for det eksisterende byggeri.

BAT – Forbrug af vand og energi

Ifølge Herning Kommune er følgende tiltag BAT indenfor vand:

- At der anvendes koldt vand til vask.
- At der udføres regelmæssig kalibrering af drikkevandsanlæggene for at undgå spild.

Ansøger er tilsluttet vandværk både ved privat husholdning og husdyrproduktionen, hvilket betyder at vandforbruget registreres. Ansøger har i det daglige fokus på at minimere vandforbruget i forbindelse med den daglige drift, herunder bl.a. vask og rengøring, forbrug til dyr osv.

Tabel 4, det forventede vandforbrug før og efter udvidelse af produktion på ejendommen:

Årligt vandforbrug	Nudrift m ³	Ansøgt m ³
Drift	11.000 m ³	11.100 m ³

Vandbesparende foranstaltninger

- Vandrør, drikkekar mv. kontrolleres daglig for utætheder og korrekt funktion
- Utætheder og fejlfunktioner repareres hurtigt

Det forøgede vandforbrug i staldanlægget afspejler det forøgede behov for drikkevand hos de ekstra dyr samt forbrug af vand til rengøring af flere staldsektioner mm.



Herning Kommune vurderer, at de beskrevne tiltag til vandbesparelse indenfor vask og drikkevandsspild samt daglige tilsyn af vand-installationer er fyldestgørende. Se endvidere afsnit om BAT i forhold til management og BAT i forhold til vand- og energiforbrug.

Ifølge Herning Kommune er følgende tiltag BAT indenfor Energi:

- Sikre at ventilationen kun starter op efter behov, eks. ved anvendelse af undertrykventilation, frekvensstyrede ventilatorer.
- At der anvendes lavenergilystofrør / sparepærer i staldbygningerne og andre steder.
- At lyset i staldene i dagtimerne kun er tændt efter behov.
- Udendørsbelysningen er begrænset af bevægelsessensor.
- Hvis muligt, at opvarmning af staldanlægget samt medarbejderfaciliteter m.m. sker via overskudsvarmen/varmegenindvin-ding mm.
- At udskifte miljøfarlige stoffer med mere miljøvenlige.
- At gøre arbejdsgange og processer mindre belastende for miljøet.

Ved jævnlig aflæsning af energimålere kan ansøger hurtigt danne sig et overblik over energiforbruget og samtidig sikre sig mod ufor-udsete udgifter. Alene ved at forholde sig kritisk til forbruget kan der erfaringsmæssigt opnå besparelser op mod 5-10 % af årsforbru- get. Udover ovennævnte anbefaler Herning Kommune, at der arbejdes med at indføre miljø- og ressourcestyring på husdyrbruget. Landbrugets konsulenttjeneste vil i den forbindelse kunne være behjælpelig med råd og vejledning.

Det forventede energiforbrug efter udvidelse af produktion på ejendommen:

Tabel 5, oversigt over energiforbrug på ejendommen

Årligt forbrug	Nudrift	Ansøgt
Fyringsolie	18.000 liter	18.000 liter
Diesel olie	22.000 liter	22.000 liter
Elforbrug	200.000 kWh	278.000 kWh

Belysning

Produktionen foregår i lukkede stalde, - deraf begrænsede gener fra lys. Ejendommen har belysning på befæstede arealer og plad- ser som primært anvendes i årets mørke måneder. Der er lys på alle udleveringsramper. Alle udendørslamper er med bevægelses- sensorer

Varmegenanvendelse m.v.

Gælder primært ved gyllekøling

Energibesparende foranstaltninger

- Overskudsvarme fra gyllekøling anvendes i den øvrige produktion
- Der bruges el-sparerpærer hvor det er muligt på ejendommen
- Logistikken i forbindelse med afhentning af foder til blandeanlæg er indrettet, så afstanden giver færrest muligt driftstimer, hvilket minimerer energiforbruget

Herning Kommune vurderer, at energiforbruget på ejendommen stiger primært på grund af typisk gyllekølingsanlæg, ventilation, be- lysning mm. For at holde energiforbruget nede har ansøger blandt andet valgt styring af lys i stalden, meget lav natbelysning, brug af overskudsvarme, samt fokus på at holde forbruget af brændstof nede i det daglige. Det vurderes til at være BAT.,



BAT – Opbevaring af husdyrgødning

Ifølge Herning Kommune er følgende tiltag BAT indenfor opbevaring af husdyrgødning:

- At gyllen opbevares i beholdere, der er monteret med fast låg, tag, teltstruktur eller har et flydelag, såsom snittet halm, ekspanderet ler (LECA) mm., ekspanderet polystyren (EPS) eller naturlig udtørringsskorpe.
- At sikre at der er tilstrækkelig opbevaringskapacitet på ejendommen, således at den lagrede gylle kan udbringes i perioder, hvor der er optimale vækstbetingelser for den voksende afgrøde (minimum 9 måneder).
- At gyllen opbevares i en stabil beholder, der kan modstå mekaniske, termiske, samt kemiske påvirkninger.
- At beholdernes bund og vægge er tætte og beskyttede mod tæring.
- At lageret tømmes regelmæssigt af hensyn til eftersyn og vedligeholdelse, fortrinsvist hvert år.
- At gyllen kun omrøres umiddelbart før tømning af beholderen ved f.eks. tilførsel på marken.
- At der føres logbog over flydelaget på gyllebeholderen.
- At gyllebeholdere er underlagt 10-års beholderkontrol og er under dagligt opsyn.
- At der foretages løbende eftersyn og vedligeholdelse af gyllebeholderne.
- At gyllen suges fra de eksisterende beholdere og op i gyllevoggen ved hjælp af en sugekran, der er påmonteret på gyllevoggen. Sugekranen minimerer risikoen for eventuelle uheld eller spild i forbindelse med påfyldningen af gyllevoggen

Ansøger oplyser at gyllebeholderne er bygget så de kan modstå mekanisk, termisk og kemisk påvirkning. Endvidere føres der logbog over gyllebeholdernes flydelag, de tjekkes jævnligt og gyllebeholdere er tilmeldt 10-årige beholderkontrol.

Opbevaringskapacitet

Opbevaringskapaciteten af gylle på ejendommen efter udvidelsen er på 9,3 måneder. Hermed er Husdyrbekendtgørelsens krav om minimum 9 måneders opbevaringskapacitet opfyldt.

Herning Kommune vurderer, at ansøger overholder BAT i forhold til opbevaring af gylle jævnfør de nævnte tiltag på ejendommen. Endvidere er opbevaringskapaciteten overholdt, hvilket også er BAT. Samlet overholder ansøger BAT ved opbevaring af husdyrgødning.

Fravalgte BAT-virkemidler

Ansøgers begrundelse for fravalgte BAT-virkemidler fremgår af bilag 4.

Samlet vurdering af BAT

Herning Kommune vurderer, at ansøger har overholdt BAT i forhold til management, ressourceforbrug, fodringsstrategier og opbevaring af husdyrgødning. Endvidere vurderer Herning Kommune, at de vejledende emissionsgrænseværdier for ammoniak og fosfor er overholdt. For at opnå dette er der i dette tillæg til godkendelsen gjort en særlig indsats for foderkorrektionsfor fosfor (type 2)

Generelt vurderer Herning Kommune, at ansøger er opmærksom på at der løbende kan være gode muligheder for at optimere forureningsbegrænsende foranstaltninger, renere teknologi, minimere forbruget af energi, vand og andre råvarer samt muligheder for at udskifte miljøfarlige stoffer med mere miljøvenlige. Ligesom det vurderes, at der kan være gode muligheder for, at arbejdsgange og processer kan blive mindre belastende for miljøet.



Oversigt over bilag

Bilag 1: Oversigt over ejendommen, bygninger, afløbsforhold.

Bilag 2: Konsulenterklæring opbevaringskapacitet

Bilag 3: Affald

Bilag 4: Ansøgers redegørelse for BAT

Bilag 5: Indkomne kommentarer i høringsperioden

Bilag 6: Herning Kommunes svar på indkomne kommentarer i høringsperioden

Bilag 1: Oversigt over ejendommen, bygninger, afløbsforhold.

Hesselbjergvej 12 Afløbsforhold



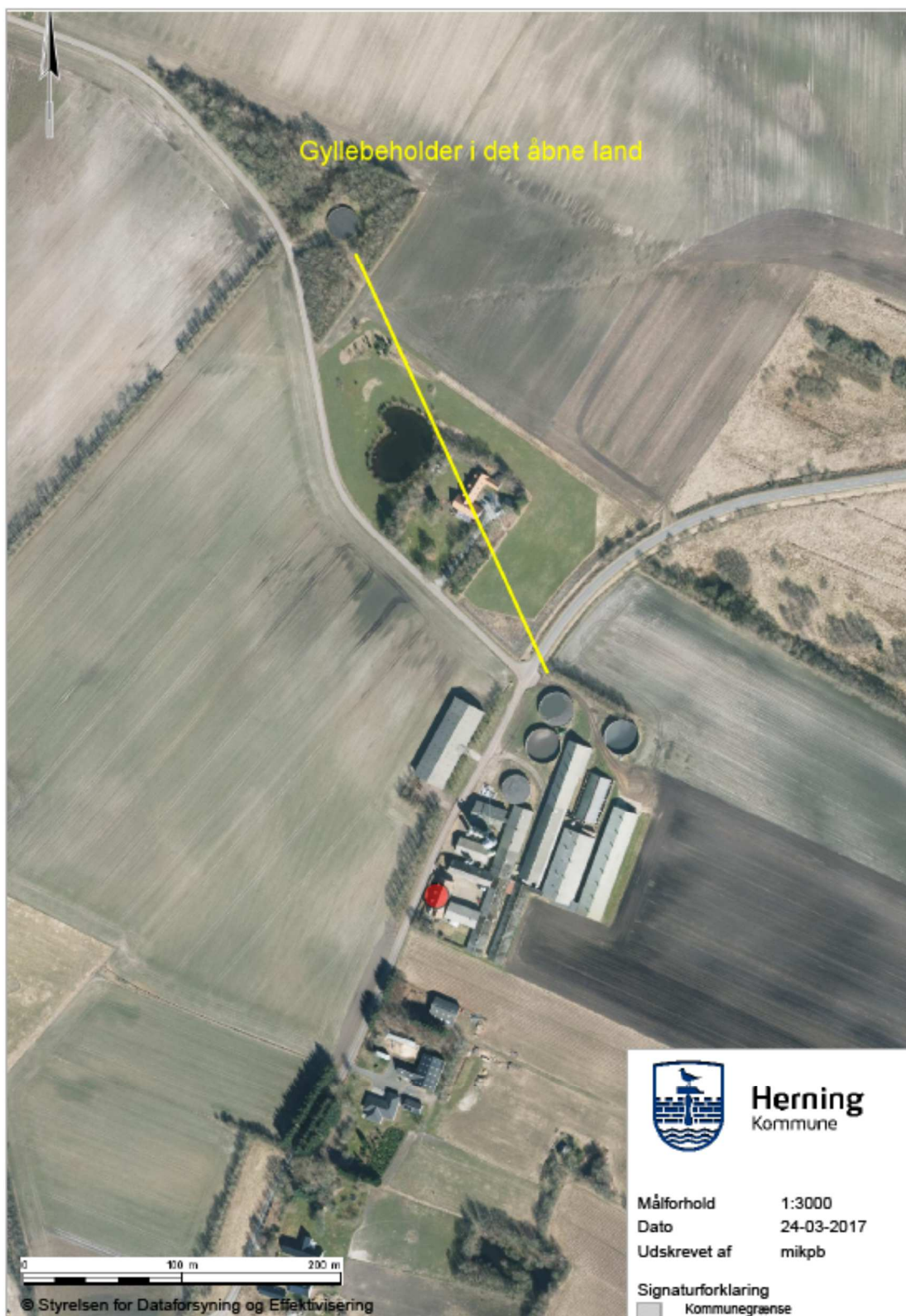



Bilag 2: Konsulenterklæring opbevaringskapacitet

Opbevaringsbehov.

SvineRådgivningen

Ejer:	Anton Agerskov
Adresse:	Hesselbjergvej 12, 7400 Herning

	antal	pr. årssø	DE	korrektion	gyllemængde, t	t pr. DE
løbe-dr	0		0,0		0	
faresald	0				0	
smågrise	14300	#DIV/0!	61,3	0,921	1.911	31,2
slagtesvin	14000		407,9	1,140	8.139	20,0
Vaskeplads		105 kvm * 0,7 kbm			74	
i alt			469,1		10.124	21,6
Opbevaringskapacitet i 9 mdr.					7.593	

Afvigende indgangs- og afgangsvægt

Fravænningsvægt:	7,1	
smågrise		
ind	ud	korrektion
8	30	0,92

slagtesvin		
ind	ud	korrektion
30	114	1,14

Landbrugets Byggeblad 95.03-03, rev. 28-10-09

DE og vægtkorrektioner senest redigeret november 2014.

DE beregnet med norm 29,6 grise/årssø.

Opbevaringskapacitet.

Opbevaringstype	Mængde pr. beholder	%-vis fordeling
Gyllebeholder 1	1060	14
Gyllebeholder 2	1530	19
Gyllebeholder 3	1530	19
Gyllebeholder 4	1530	19
Gyllebeholder 5	1200	15
Femhøje 9 (lejet)	1000	13
		0
Total opbevaringskapacitet	7850	100
Opbevaringskapacitet i mdr.	9,30	



Miljøgodkendelse vedr. ejendommen Hesselbjergvej 12 / Anton Agerskov

Bilag vedr. affald

Affaldsopgørelse.

Tabel for fast affald

ISAG kode	Affalds type	Opbevaring	Bortskaffelses metode
19.00	Forbrændingseget	600 l container V. gavlen af foderlade	Marius Christensen Ikast
23.00	Ikke forbrændingseget	600 l container V. gavlen af foderlade	Marius Christensen Ikast
50.00	Papir/pap	600 l container V. gavlen af foderlade	Marius Christensen Ikast
51.00	Glas	600 l container V. gavlen af foderlade	Marius Christensen Ikast
52.00	Plast	600 l container V. gavlen af foderlade	Marius Christensen Ikast
52.00	Heraf PVC	600 l container V. gavlen af foderlade	Marius Christensen Ikast

Tabel for olie- og kemikalier

EAK Kode	Affalds type	Opbevaring	Bortskaffelses metode
13 02 03 00	Spildolie Oliefiltre	Maskinhus – tromle Maskinhus	Dansk Oliegenbrug Stena Recycling A/S
18 02 01 00	Kanyler	60 l	Stena Recycling A/S Herring
02 01 09 00	Kemikalier	Ingen	-
20 01 18 00	Medicin (flasker)	Forum - staldområdet	Stena Recycling A/S Herring
02 01 02 00	Døde dyr	Gyllebeholder 5	DAKA



Bilag 4: Ansøgers redegørelse for BAT

SvineRådgivningen

Vedr. Hesselbjergvej 12,
7400 Herning v. Anton Agerskov

Redegørelse for BAT

Tilvalgt BAT

Virkemiddel	Effekt	Økonomi
Staldsystem	Ejendommens stalde består af flere forskellige gulvtyper. Smågrisestalde er med delvis spaltegulv, som i reference systemet. Slagtesvinestalde er med hhv. drænet gulv og spalter, delvis fast gulv (25-49%), som i referencesystemet samt med 50-75 % fast gulv, der er bedre end referencesystemet. Således vil anlægget allerede i valget af bundtype have en dokumenteret mindre emission end flere alternative staldtyper.	Anlæggets gulvtyper er uændret.
Gyllekøling	Der er etableret gyllekøling i nyere smågrisestald. Køling af gyllen i kanalbunden giver en mindre fordampning af ammoniak fra stalden til det omgivende miljø. Den opsamlede varme fra kølingen anvendes i den øvrige produktion.	Anlægget fortsætter uændret
Foderoptimering	Smågrise og slagtesvin fodres med flere forskellige foderblandinger. Disse blandinger er næringsstoffilpasset grisenes aktuelle fysiologiske tilstand. Dette minimerer næringsstofindholdet i gødningen. Man ønsker i ansøgningen at forpligte sig til at have en maksimal iblandingsprocent af fosfor hos slagtesvin på 4,7 gram. pr. FEsv.	Der vil føres løbende kontrol med foderforbruget ved hjælp af E-kontrollen.
Overbrusningsanlæg	Der overbruses i alle stalde, - klimastalde ikke før grisene vejer over 20 kg! Disse undtagelser foretages af velfærdsmæssige overvejelser, idet overbrusningen vil have negativ indflydelse på grisenes temperaturregu-	Overbrusning/temperaturregulering er lovpligtig i hht. Lov om indendørs hold af søer, smågrise og slagtesvin, -der er derfor ikke lavet økonomiske afvejninger af alternativer.



	<p>lering og lokalklima.</p> <p>Overbrusningen giver forbedret gødeadfærd hos grisene, således at overfladen med potentiel ammoniakfordampning bliver mindre.</p>	
Management	<p>Danish Crowns "Code of Practice" er indført. Heri indgår afsnit om bortskaffelse af døde dyr, miljøbeskyttelse og etiske regler for svineproduktion.</p> <p>Der føres regnskab med vand- og energiforbrug via den årlige opgørelse fra forsyningsvæsnet.</p> <p>Antallet af dyr optælles en gang årligt ved kalenderårets slutning og indberettes til CHR- registret.</p> <p>Der føres gødningsregnskab for bedriften, med hjælp fra Planteavlskonsulent, hvori der gøres rede for handels- og husdyrgødning.</p> <p>Mekanisk udstyr, så som ventilationsanlæg og foderanlæg, kontrolleres dagligt for funktionssvigt af medarbejderne i stalden. Der er serviceaftaler med leverandørerne på alle ventilationsanlæg og nødopluk, -således årlige tilsyn med anlæggene og styringer.</p>	Der er ikke lavet økonomiske afvejninger af management.
Vand- og energiforbrug	<p>Ejendommens vandforbrug er primært drikkevand til dyrene. Derudover bruges en mindre andel af vandet til rengøring i staldene.</p> <p>Alle drikkenipler er placeret over foderkrybben således at spildt vand opsamles i foderkrybben og vandspild undgås. Lovpligtig overbrusning til slagtesvinene er tids og temperaturstyret, for at mindske spild.</p> <p>Staldene iblødsættes før rengøring for at mindske vandforbrug.</p> <p>Elektricitet anvendes til lys, foderanlæg, ventilation og gyllekøling.</p> <p>Et godt klima i staldsektionerne opretholdes af ventilationen, der har et temperatur- og fugtighedsreguleret styringssystem, hvilket sikrer mod unødvendig drift af ventilatorerne. Ventilationen vedligeholdes og rengøres efter behov, så optimal effekt opretholdes, og energispild undgås.</p>	Der er ikke lavet økonomiske afvejninger af vand- og energiforbrug.



	<p>Der anvendes undertryksventilation og frekvensstyrede ventilatorer, hvilket sikrer at ventilationen kun starter op efter behov.</p> <p>Indendørs og udendørsbelysning er tidsstyret/styret af bevægelsessensorer og er i størst muligt omfang isat lavenergi pærer.</p> <p>Der er tændt for lyset i staldene i dagtimerne efter behov og lovkrav.</p> <p>Der føres regnskab med vand- og energiforbrug via den årlige opgørelse fra forsyningsvæsnet.</p>	
Gødningsopbevaring	<p>Der er flydelag af halm på beholderne, så lugt og ammoniakfordampning begrænses. Tilstand og vedligehold dokumenteres med logbog.</p> <p>Beholderne kan modstå mekaniske, termiske samt kemiske påvirkninger og deres vægge er tætte og beskyttede mod tæring.</p> <p>Lagerne tømmes regelmæssigt af hensyn til eftersyn og vedligeholdelse, og gyllen omrøres kun i forbindelse med tømning eller overpumpning til vogn.</p> <p>Tankene er tilmeldt de lovpligtige regelmæssige eftersyn, hvilket betyder at tankene hvert 10. år bliver kontrolleret for om der skulle være tegn på begyndende utætheder.</p> <p>Der er tilstrækkelig opbevaringskapacitet på ejendommen til at den lagrede gylle kan udbringes i perioder, hvor der er optimale vækstbetingelser for den voksende afgrøde.</p>	Lovpligtig i henhold til husdyrgødningsopbevaring – der er derfor ikke lavet økonomiske afvejninger heraf.



Fravalgt BAT

Virkemiddel	Effekt	Økonomi
Gylleforsuring	Forsuringsteknikken er meget effektiv til fjernelse af ammoniak. Anlæggets effekt er i det konkrete projekt vurderet at være væsentlig større end nødvendigt for at bringe ansøgningen i balance.	Investering anslås til 1.000.000 kroner hertil lægges udgifter til den daglige drift (el og svovlsyre). Den samlede udgift til drift og afskrivning anslås til ca. 200.000 kr / år. Investeringens størrelse holdt op imod andre tiltag gør at denne teknologi ikke synes at være relevant i nærværende projekt
Kemisk /Biologisk luftvasker	Reducerer lugt og ammoniakfordampningen fra staldene.	Anlægget har ikke problemer med at overholde de ved lov fastsatte genegrænser til nabo, samlet bebyggelse eller byzone.
Benzoesyre	Benzoesyre anvendes som teknologi i foderet til reduktion af ammoniak. Benzoesyre anvendes alene til smågrise og slagtesvin.	Med forventet prissætning af Benzoesyre vil omkostningen udgøre ca. 20 kr./sl.svin Tilsætning af Benzoesyre er valgt fra i nærværende projekt.
Ændring af ventilationsafkast	Ændring af ventilationsafkast foretages primært for at ændre på lugtudbredelsen omkring anlægget.	Anlægget har ikke problemer med at overholde de ved lov fastsatte genegrænser til nabo, samlet bebyggelse eller byzone. Der ikke vurderet økonomi på denne teknologi.
Overdækning af gyllebeholder	Mindre ammoniakfordampning fra lager.	Den økonomiske konsekvens af at overdække 1 gyllebeholder er anslået til at være 300.000 kr.



Bilag 5: Indkomne kommentarer i høringsperioden

Fra: Bent Nielsen [n-b@outlook.dk]
Til: "Landbrug@herring.dk" ["Landbrug@herring.dk"]
Sendt dato: 03-04-2017 18:00
Modtaget Dato: 03-04-2017 18:00
Vedrørende: sags nr 09.17.00-p19-34-17
Vedhæftninger: LotusNotesEmail.pdf

Indgående email: sags nr 09.17.00-p19-34-17
TO: "Landbrug@herring.dk"
Mail indhold:

Hej jeg har et spørgsmål til udvidelsen af svine produktion på Hesselbjergvej 12, han har på ejendommen 3 gyllebeholder og lidt fra ejendommen har han også 1, når vinden er i vest kan vi lugte stanken af over fra dem er det muligt de kunne blive over dækket så det lugter mindre, man tænker jo også på hvis han vil udvide vil der jo også komme mere i beholderne og når der så ikke kommer regnvand i er der jo også plads til det mere i beholderne.

Venlig hilsen

Bent Nielsen

Hesselbjergvej 16

60103124 kan først kontaktes efter 16,30 man-fre



Bilag 6: Herring Kommunes svar på indkomne kommentarer i høringsperioden

Fra: Peter Lindhard Birch []
Til: n-b [n-b@outlook.dk]
Sendt dato: 06-04-2017 11:19
Modtaget Dato: 06-04-2017 11:19
Vedrørende: Udvidelse af svinebruget Hesselbjergvej 12
Vedhæftninger: § 12 MGK, 1. tillæg Hesselbjergvej 12 - udkast.pdf

Til Bent Nielsen,

De 5 gyllebeholdere på ejendommen er dækket med sritlet halm som flydelag. Der er krav om at flydelaget altid skal være tæt og at landmanden skal føre en logbog over flydelagets beskaffenhed.

Der er 2 naboer m. landbrugspligt indenfor 300 meter af beholderene. I det beholderne er bygget før 2007 kan Herring Kommune ikke stille krav om teltoverdækning.

Uanset om der er flydelag på beholderne, kan det dog ikke undgås, at der vil komme lugt fra beholderne - især ikke hvis man bor i vestlig retning for ejendommen.
Lugten opstår især under omrøring og tørring af beholderne.

Såfremt I på visse tidspunkter er meget plaget af lugt - er I velkommen til at kontakte os. Derefter vil vi besøge ejendommen og undersøge om gyllebeholdernes flydelag er intakt.

Hvis der imod forventning kan konstateres, at beholdernes flydelag ikke er tilstrækkelig ved gentagen inspektion - kan kommunen påbyde landmanden at teltoverdække sine beholdere.

Men som ovenfor nævnt, kan lugt ikke helt undgås.

Jeg vedlægger udkastet til tillæg til godkendelsen til jeres orientering. Når tillægget meddeles vil der være en frist på 4 uger, hvor der kan klages over tillægget.

Håber dette var svar på din mail, ellers er du meget velkommen til at kontakte mig

Med venlig hilsen

Peter Lindhard Birch
Miljømedarbejder

Herring kommune, Teknik og Miljø
Miljø og Klima, Landbrugsteamet

Rådhuset, Torvet
7400 Herring
www.herring.dk

Tlf. direkte 96 28 80 78
e-mail: mikpb@herring.dk

Tænk på miljøet, inden du printer denne mail

Herring Kommune behandler og gemmer alle dokumenter i alle sager elektronisk. Hvis du vil se de oplysninger, vi har registreret om dig, så kontakt sagsbehandleren af denne sag, som vil hjælpe dig videre. Du kan også læse mere om dine rettigheder på www.datatilsynet.dk