

Minkfarmer Jens Lyngholm Rønnow
Skræntegårdsvej 4
6670 Holsted

Tillæg til Miljøgodkendelse

Gyllebeholder



Vejen
KOMMUNE

Miljøgodkendelsen er meddelt i henhold til § 12 i
"Lov om miljøgodkendelse m.v. af husdyrbrug".

Indholdsfortegnelse

Oplysninger om ejendom og husdyrbrug	3
Resumé.....	3
Indledning	3
Ansøgning	5
1 Afgørelse.....	6
Godkendelsens varighed, retsbeskyttelse og revurdering.....	6
Vilkår for afgørelsen.....	7
Offentliggørelse/høring, klageadgang og udnyttelse af godkendelsen	8
Høring af udkast til offentliggørelse	8
Indkomne høringsbidrag og kommunens vurdering	8
Offentliggørelse af afgørelse og underretning af modtagere af afgørelsen	8
Udnyttelse af godkendelsen.....	8
2 Kort beskrivelse af husdyrbruget.....	9
Grundlag for sagsbehandling.....	9
Anlæg	9
3 Redegørelse og vurdering	10
Generelle forhold.....	10
Udnyttelse af godkendelsen.....	10
Anlæg og begrænsning af eventuelle gener for naboer	10
Lokalisering og Planrammer.....	11
Lugt	13
Til- og frakørselsforhold	13
Støj.....	13
Ejendommens påvirkning af beskyttet natur – ammoniak.....	13
Påvirkning af kategori 1 naturområder.....	14
Påvirkning af kategori 2 naturområder.....	14
Påvirkning af kategori 3 naturområder.....	14
Bilag IV-arter, artsfredninger og rødlistearter	15
Hensynet til landskab, kulturhistorie og rekreative områder	16
Anlæggets udformning.....	16
Anlæggets placering i landskabet	16
Landskabelige værdier	17
Husdyrbrugets ophør	20

Sammenfatning.....	21
4 Øvrige forhold	21
Byggeri, vandindvinding og spildevandsafledning	21
Høringsberettigede	21
Kopimodtagere af afgørelsen	21
Bilagsoversigt	22

Oplysninger om ejendom og husdyrbrug

Ejendomsnummer	5750095162
Matrikelnummer	5fa Sdr. Holsted By, Holsted
CVR	92071456
CHR	88043
Ejendommens ejer	Jens Rønnow
Husdyrbrugets ejer	Jens Rønnow
Husdyrbrugets kontaktperson	Jens Rønnow

Resumé

Vejen Kommune har modtaget ansøgning om tillæg til miljøgodkendelse af ændring af husdyrbruget på Skræntegårdsvej 4, 6770 Holsted. Projektets indhold og kommunens afgørelse er beskrevet i kort form i nedenstående resumé.

Projektet omfatter etablering af gyllebeholder i det åbne land, væk fra eksisterende bygninger.

Der ændres ikke på driften i øvrigt.

Indledning

Dette tillæg til miljøgodkendelse fastlægger de vilkår, der skal gælde for en ændring af husdyrbruget på Skræntegårdsvej 4 i Vejen Kommune. Vilkårene sikrer, at udvidelse og drift kan ske uden at påvirke miljøet væsentligt.

Miljøet skal i denne sammenhæng forstås som omgivelserne i bred forstand, herunder befolkning, flora og fauna, vandmiljø, landskab og kulturhistorie samt ressourceforbrug.

I forbindelse med udarbejdelse af miljøgodkendelsen, har Vejen Kommune vurderet det ansøgte projekt. Vurderingen fremgår af afsnit 3 "Redegørelse og vurdering" og er sammen med ansøgningen baggrund for miljøgodkendelsens vilkår.

Udkastet har været fremlagt i høring hos ansøger i 3 uger, hvor der var mulighed for at komme med synspunkter, kommentarer eller indsigelser til projektet.

Orientering om høring af udkast til miljøgodkendelse har været sendt til naboer og parter i sagen.

Orientering af naboer er sket i en afstand fra ejendommen svarende til den beregnede konsekvenszone, dog minimum 300 meter, idet Vejen Kommune vurderer, at ejendomme indenfor denne grænse vil kunne forventes berørte af ændringer på ejendommen.

Høringsbidrag er uddybet i godkendelsens afsnit 1 side 8.

Vejen Kommune den 18. april 2017

Anna Kathrine Klitgaard

Teknik og Miljø
Rådhuspassagen 3
6600 Vejen

Copyright alle kort og luftfoto: copyright DDO®, ©COWI

Ansøgning

Vejen Kommune har den 25. januar 2017 modtaget ansøgning om tillæg til miljøgodkendelse af husdyrbruget Skræntegårdsvej 4, 6670 Holsted omhandlende følgende:

- Etablering af gyllebeholder på 4.305 m³ i det åbne land ved Skræntegårdsvej.

Vejen Kommune har kontrolleret, at der er overensstemmelse mellem ansøgningen og kommunens registreringer.

1 Afgørelse

Vejen Kommune godkender det ansøgte efter § 12 i Husdyrgodkendelsesloven¹ på vilkår som angivet efterfølgende.

Kommunens godkendelse gælder for det konkrete projekt. Hvis der sker ændringer i grundlaget for kommunens vurdering, skal der indsendes en ny ansøgning til kommunen. Dette gælder for eksempel ændringer i forhold til det ansøgte dyrehold og staldanlæg.

Afgørelsen omfatter alene forholdet til Husdyrgodkendelsesloven. Øvrige relevante tilladelser, godkendelser og/eller dispensationer skal indhentes særskilt.

Etablering af nye anlæg må ikke igangsættes, før der er givet en byggetilladelse fra Vejen Kommune, ligesom der skal søges tilladelse til eventuel nedrivning af eksisterende anlæg.

Miljøgodkendelsen er et tillæg til eksisterende miljøgodkendelse meddelt af Vejen Kommune den 16. marts 2014. Den eksisterende miljøgodkendelse gælder fortsat, da forhold vedrørende disse vilkår ikke ændres.

Der meddeles dispensation for afstandskrav fra gyllebeholder til naboskel.

Godkendelsens varighed, retsbeskyttelse og revurdering

Bemærkningerne til Husdyrbrugslovens § 33 angiver, at der indenfor udnyttelsesfristen skal være iværksat bygge- og anlægsarbejder med henblik på at opføre anlæg inden den frist, som er fastsat i afgørelsen. I den forbindelse vil det normalt være tilstrækkeligt, at der inden fristens udløb er indgået en retlig bindende aftale med relevante håndværkere eller entreprenører om udførelse af bygge- og anlægsarbejdet, herunder et tidspunkt for udførelsen. Det er tillige en forudsætning for overholdelse af fristen, at den udnyttelse, der er påbegyndt inden fristens udløb, fortsættes og færdiggøres i et rimeligt tempo og normalt skal være afsluttet indenfor et år efter fristens udløb. Et påbegyndt byggeri kan således ikke afbrydes i en længere periode og derefter genoptages. I så fald vil godkendelsen blive anset for bortfaldet.

Efter den fastsatte udnyttelsesfrist for miljøgodkendelsen gælder det, at hvis tillægget til miljøgodkendelsen ikke udnyttes (helt eller delvist) i 3 på hinanden følgende år, bortfalder den del af godkendelsen, som ikke har været udnyttet i de seneste 3 år (kontinuitetsprincippet).

Med denne miljøgodkendelse følger 8 års retsbeskyttelse. Dette betyder, at vilkårene inden for denne periode kun kan ændres, hvis der fremkommer nye oplysninger om forureningens skadelige virkning, hvis forureningen medfører skadevirkninger, der ikke kunne forudses ved godkendelsens meddelelse, eller hvis forureningen i øvrigt går ud over det, som blev lagt til grund ved godkendelsens meddelelse. Der henvises til reglerne i Husdyrgodkendelseslovens § 40, stk. 2.

¹ "Lov om miljøgodkendelse mv. af husdyrbrug" - nr. 1572 af 20.12.2006.

Husdyrbrugets miljøgodkendelse skal regelmæssigt og mindst hvert 10. år tages op til re-vurdering². Den første regelmæssige vurdering skal dog foretages, når der er forløbet 8 år, dvs. i 2025.

Vilkår for afgørelsen

Vejen Kommune forudsætter, at projektet gennemføres og drives som det er beskrevet overfor kommunen i ansøgningen, ansøgning nr. 94015, version nr. 2, den 1. marts 2017. På baggrund af ansøgning og kommunens vurdering meddeler Vejen Kommune godkendelse på følgende vilkår:

Generelle forhold

1. Godkendelsen skal være påbegyndt udnyttet inden 2 år efter meddelelsesdatoen.
2. Afstand fra gyllebeholderen til naboskel skal være mindst 10 m.
3. Gyllebeholderen skal placeres så tæt ved gasledningen, som muligt i forhold til de af-standskrav, der er til gasledningen.

Information om ændringer på husdyrbruget

4. Ændringer i ejerforhold (eller hvem der har ansvar for driften) skal meddeles til kom-munen.
5. Drifts-, indretnings- eller bygningsmæssige ændringer, der er relevante i forhold til godkendelsen, skal anmeldes til kommunen inden gennemførelsen. Kommunen vur-derer, om de aktuelle planer for ændring/udvidelse kan ske inden for rammerne af denne godkendelse.

Landskabet

6. Der skal etableres skærmende beplantning omkring gyllebeholderen. Beplantningen skal bestå af mindst 3-rækket læhegn bestående af hjemmehørende arter af træer og buske. Beplantningen skal etableres senest 1 år efter gyllebeholderens opførelse. Beplantningen skal løbende vedligeholdes og give en effektiv og vedvarende af-skærmning. Efter 5 år skal beplantningen være mindst 3 m høj.
7. Gyllebeholderen skal fjernes, når den ikke længere er i drift.

Foranstaltninger for at undgå forurening

8. Ved driftsuheld, hvor der opstår risiko for forurening af miljøet, er der pligt til øjeblik-ke ligt at anmelde dette til Alarmcentralen, tlf.: 112.

Opbevaringsanlæg

9. Håndtering af gylle skal foregå under opsyn, således at spild undgås, og der tages størst muligt hensyn til omgivelserne.

² § 40 i "Bekendtgørelse om tilladelse og godkendelse mv. af husdyrbrug" - Bek. nr. 44 af 11/01/2016.

Offentliggørelse/høring, klageadgang og udnyttelse af godkendelsen

Høring af udkast til offentliggørelse

Udkastet til miljøgodkendelse sendes i høring i 3 uger fra den 13. marts 2017 til 3. april 2017 hos ansøger samt andre, der har anmodet om at få udkastet tilsendt.

Orientering om udkast til miljøgodkendelse sendes til alle borgere, der er part i sagen (herunder naboer, bortforpagtere af udbringningsarealer og produktionsanlæg samt gyllemodtagere). Udkastet eftersendes ved henvendelse herom.

Indkomne høringsbidrag og kommunens vurdering

Udkast til godkendelsen har været sendt i høring hos ansøger og parter i sagen, der er indkommet kommentarer fra Region Syddanmark.

Region Syddanmark ønsker, at der indsættes et vilkår om at gyllebeholderen placeres så tæt som muligt på den eksisterende gasledning, for at begrænse mængden af råstoffer der beslaglægges som følge af etablering af beholderen.

Kommunen indsætter vilkår om at gyllebeholderen skal placeres så tæt ved gasledningen, som muligt i forhold til de afstandskrav der er til gasledningen.

Offentliggørelse af afgørelse og underretning af modtagere af afgørelsen

Kommunens godkendelse vil blive offentliggjort i Ugeavisen Vejen-Brørup-Holsted i uge 17 samt på kommunens hjemmeside.

Kopi af godkendelsen er sendt til parter og interessenter, der har anmodet om høringsudkast og haft kommentarer hertil samt organisationer og myndigheder, der fremgår af afsnittet "Øvrige forhold".

Der kan klages over kommunens afgørelse til Natur- og Miljøklagenævnet senest 23. maj 2017 jf. vedlagte klagevejledning (bilag 1). Modtagere af orienteringsbreve samt kopimodtagere af afgørelsen er angivet i afsnit 4 "Øvrige forhold".

Udnyttelse af godkendelsen

Godkendelsen er blandt andet givet på vilkår, der regulerer de landskabelige værdier (vilkår nr. 4). Derfor kan du, jf. § 81 i Husdyrgodkendelsesloven, først udnytte godkendelsen efter klagefristens udløb. En eventuel klage har derefter opsættende virkning, og du kan først udnytte godkendelsen, når Natur- og Miljøklagenævnet har truffet endelig afgørelse i sagen.

2 Kort beskrivelse af husdyrbruget

I denne del af godkendelsen angives de oplysninger, som ligger til grund for behandlingen af ansøgningen. Ud over selve ansøgningen indgår der bilag til ansøgningen, anden nødvendig korrespondance under sagsbehandlingen samt seneste kontrolrapport for miljøtilsyn på husdyrbruget, kommunens oplysninger om data på husdyrbruget samt eventuelle bidrag fra offentligheden.

Ansøgningens indhold er kort beskrevet under overskriften: Anlæg.

Grundlag for sagsbehandling

- Ansøgning om tillæg til miljøgodkendelse fra den 25. januar 2017
- Løbende korrespondance mellem ansøger, dennes konsulent og kommunen
- Bidrag fra partshøring.

Anlæg

Gyllebeholderen placeres ved Skræntegårdsvej. Gyllebeholderens udseende og beliggenhed i landskabet er beskrevet og vurderet i afsnittet "Anlæggets placering i landskabet".

Nedenstående figur viser gyllebeholderens placering.



Figur 1. Placering af gyllebeholder, i forhold til eksisterende bygninger.

3 Redegørelse og vurdering

Vejen Kommune har i henhold § 19 - § 26 i Husdyrgodkendelsesloven vurderet projektets mulige påvirkning af miljøet og omgivelserne.

Kommunen har på grundlag af ansøgningen og miljøredegørelsen foretaget en vurdering af de forskellige påvirkninger fra husdyrbrugets anlæg og udbringningsarealer. Disse vurderinger ligger til grund for de vilkår, der er angivet i afsnit 1. Vurderingen er foretaget i det nedenstående afsnit.

Generelle forhold

Udnyttelse af godkendelsen

Godkendelsen bortfalder, såfremt den ikke er påbegyndt udnyttet inden 2 år fra denne afgørelse. Ved påbegyndt udnyttet menes, at evt. byggeri er startet, eller ændring/udvidelse af dyrehold er indledt.

Anlæg og begrænsning af eventuelle gener for naboer

Husdyrgodkendelseslovens §§§ 6, 8 og 20 omhandler en række afstandskrav.

Afstande, samt lovpligtige afstandskrav, jf. §§ 6 og 8 i Husdyrgodkendelsesloven, fra den nye gyllebeholder er vist i nedenstående tabel. For § 6 gælder, at der ikke må ske etablering af anlæg eller udvidelser, der medfører forøget forurening inden for afstandskravet. For § 8 gælder, at der ikke må ske nyetablering indenfor afstandskravet.

Husdyrgodkendelseslovens § 20 vedrørende genegrænser vil blive behandlet efterfølgende.

§§	Nærmeste...	Afstand	Beskrivelse	Afstandskrav
8	Nabobebyggelse	> 100 m	Fra ny gyllebeholder	100 m
8	Naboskel	10 m	Fra ny gyllebeholder	30 m
8	Beboelse på samme ejendom	>15 m	Fra ny gyllebeholder	15 m
8	Levnedsvirksomhed	> 25 m	Ingen i nærheden	25 m
8	Fælles vandindvindingsanlæg	> 50 m	Ingen i nærheden	50 m
8	Enkelt vandindvindingsanlæg	>25 m	Fra ny gyllebeholder til markboring	25 m
8	Vandløb	> 15 m	Til vandløb syd for ny gyllebeholder	15 m
8	Dræn	> 15 m	Ingen dræn i nærheden	15 m
8	Sø	>15 m	Ingen i nærheden	15 m
8	Offentlig- og privat fællesvej	> 15 m	Ingen privat vej i nærheden	15 m

8	Vandløb eller sø > 100 m ²	> 100 m	Fra gyllebeholder til Tirslund Bæk	100 m
6	Byzone	> 200 m	Til Holsted	200 m
6	Samlet bebyggelse	> 200 m	Ingen i nærheden	300 m
6	Sommerhusområde	> 200 m	Ingen i nærheden	200 m
6	Boligområde/Blandet bolig og erhverv	> 200 m	Lige over 200 m fra område udlagt som boligformål	200 m

Tabel 1. Oversigt over afstande fra anlæg til nærmeste punkt, hvor der er afstandskrav ifølge Husdyrgodkendelseslovens §§ 6 og 8.

Som det ses i ovenstående tabel er afstandskravet på 30 m fra gyllebeholder til naboskel ikke overholdt. Ansøger har i den forbindelse søgt om dispensation fra afstandskravet.

Der er udført nabohøring mht. dispensation for afstandskravet til naboskel, nabo har ikke indsendt kommentarer.

Vejen Kommune vurderer, at de generelle afstandskrav er nok til at sikre, at der ikke sker forurening eller gene af omgivelserne.

Lokalisering og Planrammer

Nærmeste lokalplaner i området er lokalplan nr. 3. B.11 et område der er udlagt som boligformål med lav bebyggelse. Gyllebeholderen ligger mere end 200 m fra dette område.

Der er ingen lokalplaner under tilblivelse eller i forslag i området omkring ejendommen.



Figur 2. Husdyrbrugets placering

Husdyrgodkendelseslovens § 20 siger, at kommunen skal sikre sig, at risikoen for forurening eller væsentlige gener begrænses hvis ændring af anlægget på husdyrbruget foretages indenfor 300 m fra:

- En beboelsesbygning på en ejendom uden landbrugspligt, der ligger i en samlet bebyggelse i landzone, og som har en anden ejer end driftsherren.
- Eksisterende eller ifølge kommuneplanens rammedel i fremtidigt byzone- eller sommerhusområde.
- Område i landzone, der i lokalplan er udlagt til boligformål, blandet bolig og erhverv eller til offentlige formål med henblik på beboelse, institutioner, rekreative formål og lignende.

Vejlen Kommune vurderer, at risikoen for forurening og væsentlige gener for omgivelserne er begrænset, da anlæggets placering i forhold til husdyrgodkendelseslovens genegrænser i § 20 er overholdt.

Afstandsforholdene vurderes i afsnittene om lugt, til- og frakørsel samt støj.

Lugt

Lugt stammer fra opbevaring, transport og udbringning af husdyrgødning.

Gyllebeholderen vil, ifølge ansøger, blive etableret med teltoverdækning, således at lugtgener fra gyllebeholderen vil blive mindsket mest muligt.

Påfyldning af gyllebeholderne vil ske ca. 2-3 gange ugentligt med lastbil fra biogasselskab, med en varighed på ca. 15 min pr. gang og primært i dagtimerne.

Ved udbringning af husdyrgødning kan der forekomme lugtgener. Disse lugtgener vil ikke være større, end hvis der ikke var etableret en gyllebeholder.

Lugtgener fra gyllebeholderen vil være minimale, da beholderen teltoverdækkes, derudover kan udbringningen ske mere koncentreret, da der ikke skal bruges transporttid til og fra arealerne, som hvis husdyrgødningen skulle afhentes på hovedejendommen på Skræntegårdsvej 4.

Det forventes ikke, at lugt fra opbevaring og udbringning af husdyrgødning vil medføre lugtgener, der stiger til et niveau, som ikke bør accepteres for beboelser i det åbne land samt boliger i byzone, der grænser ud til landzone. Der henvises til reglerne i Husdyrgødningsbekendtgørelsen.

Til- og frakørselsforhold

Udkørslen fra gyllebeholderen til Skræntegårdsvej vil ske af overkørslen til marken.

Derudover etableres en vende- og køreplads til lastbil der bringer den afgassede biomasse og gyllevogne, således at påfyldning og tømning af husdyrgødning ikke generer trafikken på Skræntegårdsvej.

Husk at søge tilladelse til etablering af overkørsel ved Vejen Kommunes vejafdeling.

Støj

Støjbelastning af naboer kan forekomme i forbindelse med transport samt påfyldning og tømning af husdyrgødning i og fra gyllebeholderen.

Påfyldning af gylle i beholderne vil ske løbende over hele året og vil primært ske i dagtimerne.

Tømning vil ske i højsæson for udbringning af husdyrgødning og kan ske på alle tider af døgnet, men vil primært ske mellem 6.00 og 22.00.

Ved placeringen af gyllebeholderen ved markerne på Skræntegårdsvej forventes støjgener fra transport af husdyrgødning at blive reduceret, da der ikke længere skal ske transporter fra Skræntegårdsvej 4 til arealerne.

Ejendommens påvirkning af beskyttet natur – ammoniak

Før der meddeles tilladelse eller godkendelse af husdyrbrug efter § 10, § 11, § 12 eller godkendelse af arealer til afsætning af husdyrgødning fra husdyrbrug efter § 16 i Husdyrgodkendelsesloven, skal der foretages en vurdering af, om projektet i sig selv, eller i forbindelse med andre planer og projekter, kan påvirke et Natura 2000-område og Bilag IV-arter

væsentligt, jf. Habitatbekendtgørelsen³. I så fald skal der foretages en nærmere konsekvensvurdering af projektets virkninger under hensynstagen til bevaringsmålsætningen for de pågældende områder. Viser vurderingen, at projektet vil skade det internationale naturbeskyttelsesområde (dvs. de arter og naturtyper området er udpeget for at beskytte), kan der ikke meddeles tilladelse eller godkendelse til det ansøgte, jf. "Waddenzee-dommen"⁴.

Påvirkninger vurderes fra ejendommens anlæg og arealer i eller op til Natura 2000-områder på såkaldte kategori 1, 2 og 3 naturområder.

Det er fastsat i Husdyrgodkendelseslovens § 7, at anlæg større end 15 DE ikke må etableres, udvides eller ændres, hvis det ligger mindre end 10 m fra kategori 1 og 2 naturområder. Derudover er der krav til maksimal tilladte ammoniakdeposition på naturområder i kategori 1, 2 og 3. Se nedenstående afsnit.

Med anlæg menes stald eller gødningsopbevaringsanlæg.

Påvirkning af kategori 1 naturområder

For naturområder i kategori 1 (ammoniakfølsomme naturtyper indenfor Natura 2000 områder) gælder, at totalbelastningen i naturområdet ikke må overskride fastlagte beskyttelsesniveauer, som afhænger af antallet af øvrige husdyrbrug på mellem 15 DE og 500 DE indenfor 1.000 m fra naturarealet, samt antallet af husdyrbrug på over 500 DE, som påvirker naturarealet med over 0,3 kg N/ha.

Nærmeste Natura 2000-område er nr. 90 (habitatområde nr. 79) – Sneum og Holsted å – mere end 800 m nord for gyllebeholderen.

Vejen Kommune vurderer, at etableringen af gyllebeholderen ikke vil have indflydelse på ammoniakbelastningen til habitatnaturtyperne i Natura 2000-området pga. afstanden.

Påvirkning af kategori 2 naturområder

For naturområder i kategori 2 (§ 7 arealer udenfor Natura 2000 områder) gælder, at totalbelastningen i naturområderne ikke må overskride 1,0 kg N/ha/år. § 7 arealer er højmoser, lobeliesøer samt heder større end 10 ha og overdrev større end 2,5 ha.

Der er ingen kategori 2 natur i nærheden.

Påvirkning af kategori 3 naturområder

Kommunen skal jf. Husdyrgodkendelseslovens § 23 foretage en konkret vurdering af, om der forekommer andre naturarealer end ovennævnte ammoniakfølsomme naturtyper i kategori 1 og 2, som kan blive påvirket af ammoniakfordampningen fra ejendommens anlæg. Disse benævnes kategori 3 naturområder.

For naturområder i kategori 3 gælder, at kommunen skal tillade merdepositioner på 1,0 kg N/ha/år i forhold til ammoniak på naturtyperne. Kommunen kan efter en konkret vurdering tillade merdepositioner på over 1,0 kg N/ha/år. Kategori 3 natur er § 3 beskyttede heder, moser og overdrev samt ammoniakfølsomme skove, som ikke er omfattet kategori 1 og 2 natur.

³ Habitatbekendtgørelsen, Bek. nr. 408 af 01.05.2007.

⁴ Waddenzee-dommen fra EF-Domstolen, sag nr. C-127/02

Derudover fremgår det af § 3 i Naturbeskyttelsesloven⁵, at der ikke må foretages en ændring i tilstanden af søer (>100 m²), vandløb, heder, ferske enge, strandenge, overdrev, moser og lignende.

Der er ingen kategori 3 natur inden for 300 m fra gyllebeholderen. Nærmeste kategori 3 natur er en mose der ligger ca. 325 m syd for gyllebeholderen. Vejen Kommune vurderer, at da afstanden er mere en 300 m fra gyllebeholderen til mosen, vil der ikke kunne ske en tilstandsændring af mosen.

Bilag IV-arter, artsfredninger og rødlistearter

En række dyr og planter, der er omfattet af habitatdirektivets bilag IV, kan have levested, fødesøgningsområde eller sporadisk opholdssted på eller omkring gyllebeholderen. På baggrund af rapport fra DMU⁶ samt Vejen Kommunes øvrige kendskab vurderes umiddelbart, at der kan være sydflagermus, odder, markfirben, stor vandsalamander og spidssnudet frø. Heraf er odder omfattet af den danske rødliste som sårbare.

Flagermus benytter ofte hulheder i træer eller huse som opholdssted om dagen og under vinterdvalen. Føden består af insekter, som fanges i luften nær vådområder, marker, skove og levende hegn. De enkelte arter af flagermus har forskellige præferencer mht. fødesøgningsområde. Der er ingen registreringer af flagermus nær ejendommens anlæg eller udbringningsarealer, men det kan ikke udelukkes, at én eller flere arter kan raste eller yngle i området.

Odderen lever i tilknytning til vådområder, og den findes i vandløb og især i moser og søer med store rørskovsområder. For at odderen kan trives i levedygtige bestande, skal der være vådområder med et højt naturindhold. Odderens yngle- og rasteområder knytter sig til moser, krat, skov eller andre uforstyrrede naturområder.

Markfirbenet findes spredt i landskabet på åbne, varme, solbeskinnede skrånninger med veldrænet jord og lav vegetation. Markfirbenet yngler på solvendte skrånninger, som er af altafgørende betydning for arten.

Stor vandsalamander foretrækker rene, dybe vandhuller i eller nær skov. Uden for yngletiden lever salamanderne på land og gemmer sig om dagen under sten og træstammer og i gamle musehuller. De vandrer sjældent særlig langt fra vandhullerne.

Spidssnudet frø kan leve i mange typer af vandhuller og søer. Den er afhængig af, at vandhullet/søen er omgivet af fugtige udyrkede arealer som fødesøgnings- og rasteområde.

Andre paddearter som lille vandsalamander og skrubtudse er ikke opført på habitatdirektivets bilag IV, men de er fredede i Danmark. For disse arter gælder mange af de samme livsbetingelser, som nævnt for padderne ovenfor.

⁵ Bekendtgørelse af lov om naturbeskyttelse, LBK nr. 933 af 24/09/2009.

⁶ Faglig rapport nr. 635 og nr. 322 fra Danmarks Miljøundersøgelser.

Bortset fra ovennævnte har Vejen Kommune ikke kendskab til andre registreringer af planter og dyr, som er omfattet af artsfredninger eller optaget på nationale eller regionale rødlistor på eller i nærheden af husdyrbrugets anlæg og udbringningsarealer. Vejen Kommune vurderer, at en række af arterne med stor sandsynlighed forekommer i området.

Under forudsætning af at eventuelle stillede vilkår i afsnittene "Ejendommens påvirkning af beskyttet natur – ammoniak" overholdes, vurderer Vejen Kommune, at driften ikke vil have negativ indflydelse på ovennævnte arter, da der ikke ændres på vandhuller, fortidsminder, sten- og jorddiger eller andre potentielle levesteder for padder eller krybdyr. Der fjernes ikke gamle bygninger eller fældes store træer, der kunne være levested for flagermus. Der sker med andre ord ikke fysiske ændringer i forbindelse med projektet, der kan være til skade for bilag IV-arter.

Med de i godkendelsen stillede vilkår og i henhold til Habitatbekendtgørelsens § 11⁷ vurderer Vejen Kommune, at udvidelsen ikke vil medføre en forøget påvirkning af de nævnte bilag IV- og rødlistearter eller deres levesteder.

Hensynet til landskab, kulturhistorie og rekreative områder

Ejendommens nye anlæg skal vurderes i forhold til anlæggets udformning og placering i landskabet og de landskabelige værdier.

Anlæggets udformning

Gyllebeholderen vil være på 4.305 m³ og etableres i sædvanlige materialer og farve, går betonelementer. Beholderen vil, ifølge ansøger, blive etableret med teltoverdækning.

Beholderen vurderes til at være erhvervsmæssigt nødvendig, da husdyrbruget i henhold til gældende norm producerer 4.700 m³ gylle/år (0,47 t pr. årstæve) og det ikke længere er muligt at afhænde gyllen til biogas.

Anlæggets placering i landskabet

Gyllebeholderen placeres ved naboskel, hvor der er sikret, at der er 100 m afstand til nabo-beboelse, 200 m til kommuneplanramme, 25 m til vandboring, samt en gasledning. Der er givet dispensation til afstandskravet til naboskel.

Terrænet er kuperet og falder fra Skræntegårdsvej både i nord-, syd- øst- og vestlige retning. Der er skovbevoksninger og læhegn i området, samt åbne landbrugsarealer. Gyllebeholderen bliver placeret ved eksisterende beplantning og vil være delvist skjult i landskabet pga. terrænet og den eksisterende beplantning.

Da beholderen bliver placeret væk fra eksisterende bygninger stilles der vilkår til skærmende beplantning omkring gyllebeholderen, også mod naboens skel, for at sikre at beholderen er afskærmet, hvis naboens bevoksningen fjernes. Derudover stilles der vilkår til, at gyllebeholderen skal fjernes, hvis den ikke længere er nødvendig for driften.

Begrundelsen for at gyllebeholderen ønskes placeret i det åbne land, er at det vil give færre transporter af gylle til markerne, da beholderen er placeret ved den centrale del af markerne. Dette vil minimere gererende trafik for nabobebyggelserne langs Skræntegårdsvej,

⁷ Bek. nr. 408 af 01.05.2007, "Udpegning og administration af internationale beskyttelsesområder samt beskyttelse af visse arter".

som ligger meget tæt ved vejen. Derudover er det ikke umiddelbart muligt at placere gyllebeholderen ved eksisterende bygninger, da jordbundsforholdene er meget fugtige og området drænet. Dertil vil adgangsforholdene også blive problematiske.

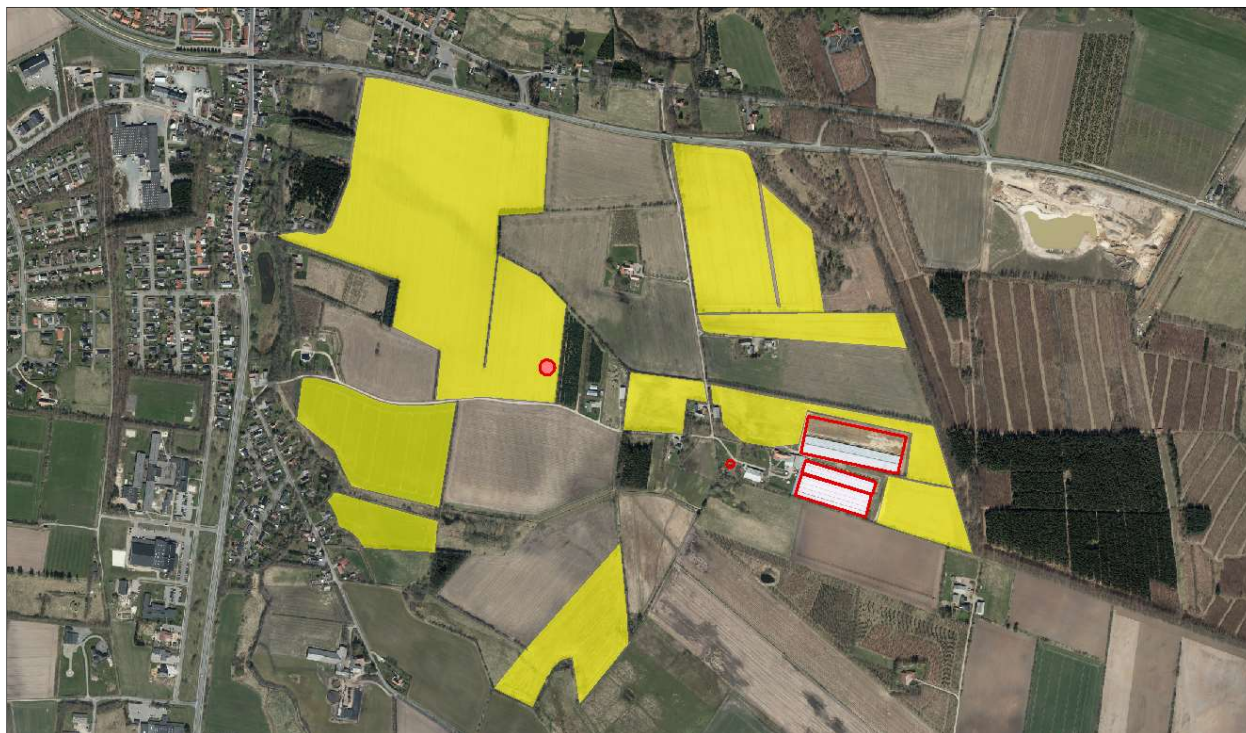

Figur 3. Den ansøgte gyllebeholders placering i forhold til ejendommens udbringningsarealer.

Landskabelige værdier

Placeringen og udformningen af ejendommens nye anlæg skal vurderes i forhold til de landskabelige værdier jf. §§ 22 og 23 i Husdyrgodkendelsesloven – se nedenstående tabel og figur.

Udpegningerne er fra Kommuneplanen⁸. Landskabet og kulturhistoriske værdier bliver reguleret efter hhv. Naturbeskyttelsesloven og Museumsloven.

Kommuneplan	Udpegninger	Bemærkning	Nyt anlæg inden for udpegningen
3.5.1	Værdifulde landskaber*	Skal som hovedregel friholdes for byggeri og anlæg. Udpegningsgrundlaget må ikke forringes.	Nej
3.5.2	Uforstyrrede landskaber*	Skal som hovedregel friholdes for byggeri og anlæg. Udpegningsgrundlaget må ikke forringes.	Nej
3.5.3	Værdifulde geologiske beskyttelsesområder	Skal som hovedregel friholdes for byggeri og anlæg. Udpegningsgrundlaget må ikke forringes.	Nej
3.4.3	Økologiske forbindelsesområder	Skal som hovedregel friholdes for byggeri og anlæg. Udpegningsgrundlaget må ikke forringes..	Nej

⁸ Kommuneplanen 2009 – 2021 for Vejen Kommune, www.vejenkom.dk.

3.4.1	Naturområder	Skal som hovedregel friholdes for byggeri og anlæg. Udpegningsgrundlaget må ikke forringes. Sikre naturområder. Udpegningen i kommuneplanen indeholder også "særligt værdifulde naturområder".	Nej
3.3.1	Lavbundsarealer	Skal som hovedregel friholdes for byggeri og anlæg. Udpegningsgrundlaget må ikke forringes.	Nej
4.2.1	Kulturhistoriske værdiområder	Skal som hovedregel friholdes for byggeri og anlæg. Udpegningsgrundlaget må ikke forringes. Sikre kulturmiljøer, herunder Hærvejens kulturmiljø.	Nej
4.2.1	Kirkeomgivelser	Skal som hovedregel friholdes for byggeri og anlæg. Udpegningsgrundlaget må ikke forringes.	Nej
4.4.2	Rekreativ interesse	Skal som hovedregel friholdes for byggeri og anlæg. Udpegningsgrundlaget må ikke forringes.	Nej
3.4.4	Natura 2000	Byggeri der ændrer udpegningen af Natura 2000 område ikke tilladt.	Nej
Råstofloven	Udpegninger		Nyt anlæg inden for udpegningen
	Råstofgraveområder	Skal som hovedregel friholdes for byggeri og anlæg.	Ja Interesseområde for sand, grus og sten
Naturbeskyttelsesloven	Udpegninger		Nyt anlæg inden for udpegningen
§ 17	Skovbyggelinjen*	Regulerer kun byggeri indenfor 300 m. Nødvendigt driftsbyggeri må foretages inden for beskyttelseslinjen.	Nej
§ 16	Sø- og åbeskyttelseslinje*	Regulerer enhver ændring i tilstand inden for 150 m (også terrænændringer og tilplantninger). Nødvendigt driftsbyggeri må foretages inden for beskyttelseslinjen.	Nej
§ 18	Fortidsmindebeskyttelseslinje	Regulerer enhver ændring i tilstand inden for 100 m (også terrænændringer og tilplantninger). Der må ikke bygges eller plantes inden for beskyttelseslinjen.	Nej
§ 19	Kirkebyggelinje	Regulerer byggeri over 8,5 meters højde inden for 300 m.	Nej
	Fredede områder		Nej

Museums-loven	Udpegninger		Nyt anlæg inden for udpegningen
§ 29a	Sten- og jorddiger	Må ikke beskadiges eller sløjfes uden dispensation fra kommunen.	Nej
§ 29e	Fortidsminder	Inden for en afstand af 2 meter fra fortidsmindet, må ikke foretages jordbehandling, gødes eller plantes.	Nej

Tabel 2. Landskabelige udpegninger i forbindelse med nybyggeriet. *Værdifulde og uforstyrrede landskaber, skov-, sø- og åbeskyttelseslinjer har ofte ikke indflydelse på landbrugsbyggeri, men kan i særlige tilfælde have betydning for vurderingen. På grund af Vejen Kommunes beliggenhed inde midt i landet, vurderes ikke på kystnærhedszoner, strandbeskyttelseslinjer eller klitfredninger.

Gyllebeholderen ligger ifølge Råstofplan 2012 udpeget et interesseområde for sand, grus og sten.

Ifølge råstofplan 2012 4.2.1 må der i bl.a. interesseområder kun meddeles tilladelser eller dispenseres til ændret arealanvendelse og anlæg, der hindrer råstoffernes udnyttelse på kort og på langt sigt, i de tilfælde hvor kommunen ikke kan meddele afslag i medfør af lovgivningen.

Den eneste måde at placere den nye erhvervsmæssige nødvendige gyllebeholder, er ved at inddrage ca. 800 m² af interesseområdet til byggefelt.

I den konkrete sag lægger Vejen Kommune vægt på,

- at det projekterede byggeri er erhvervsmæssigt nødvendigt,
- at det er et meget lille område af interesseområdet der udtages til ændret arealanvendelse,
- at projektet overholde alle afstandskravene,
- at det vil være driftsmæssigt og økonomiske uhensigtsmæssigt at placere gyllebeholderen længere fra offentlig vej.

Det er derfor Vejen Kommunes vurdering, at der i det konkrete tilfælde er i overensstemmelse med Råstofplanen og der kan gives godkendelse til ændret arealanvendelse i interesseområde for sand, grus og sten.

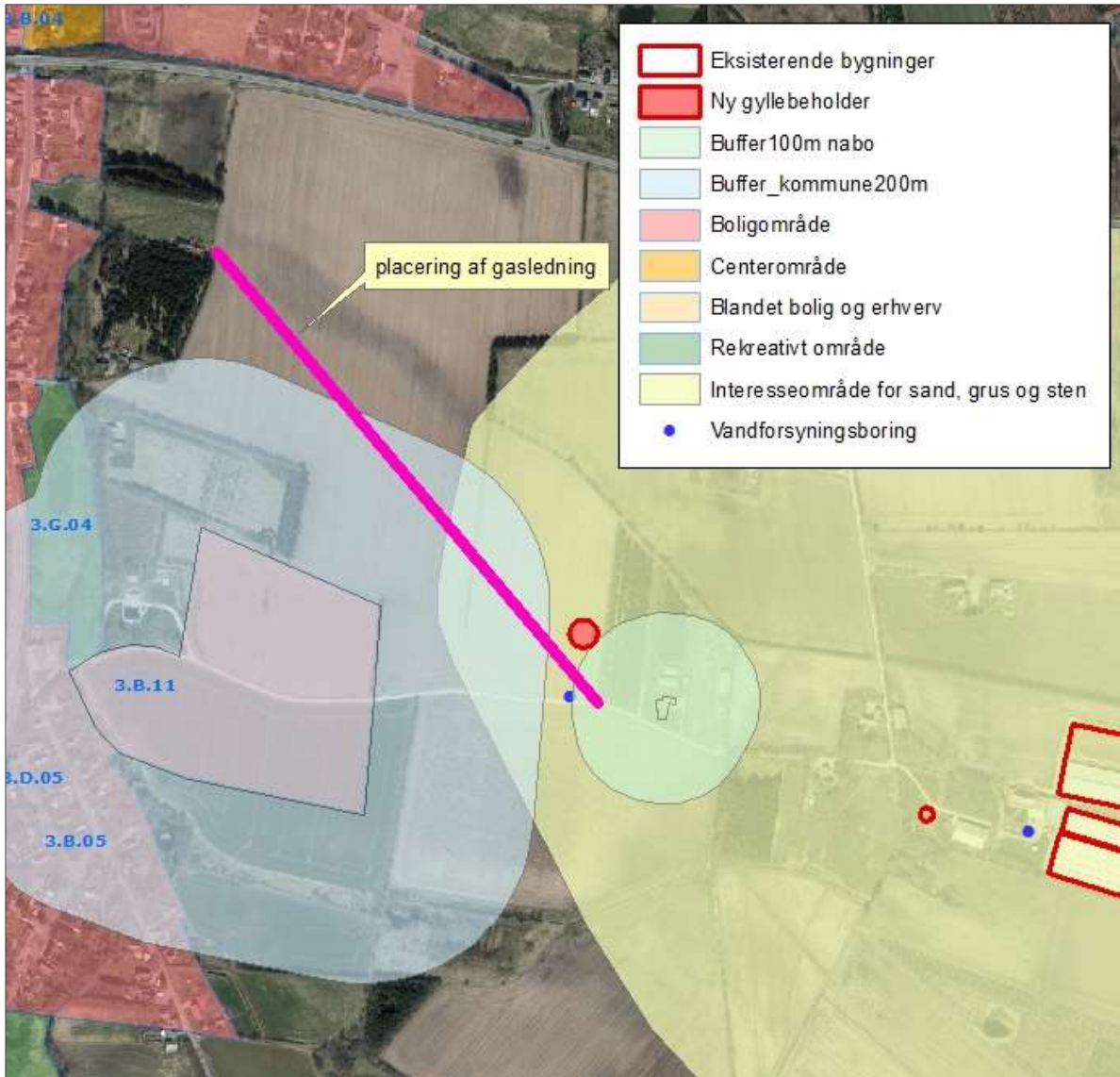

Figur 4. Anlæggets placering i landskabet.

Husdyrbrugets ophør

Ved ophør af produktionen skal gyllebeholderen tømmes og rengøres.

Vejen Kommune stiller vilkår om at gyllebeholderen skal tømmes og rengøres ved ophør af bedriften samt at gyllebeholderen skal fjernes.

Sammenfatning

Vejen Kommune vurderer sammenfattende, at der kan meddeles godkendelse til projektet da:

- Husdyrbruget med de stillede vilkår kan drives på stedet uden at påvirke omgivelserne på en måde, som er uforenelig med hensynet til omgivelserne
- Husdyrbruget har truffet de nødvendige foranstaltninger til at forebygge og begrænse forureningen ved anvendelse af bedst tilgængelige teknik.
- Projektet med de stillede vilkår, ikke vil medføre en væsentlig påvirkning af miljøet.

4 Øvrige forhold

Byggeri, vandindvinding og spildevandsafledning

Da projektet indeholder byggeri eller bygningsændringer, skal der indsendes byggeansøgning til Vejen Kommune.

Der kan være andre forhold, der skal søges om ved Vejen Kommune.

Høringsberettigede

Konsulent:

Kopenhagen Rådgivning, v/Vibeke H. Conradsen, vlu@kopenhagenfur.com

Naboer:

Orientering af naboer er sket indenfor en afstand på 320 m:

Mads Bo Jensen, Skræntegårdsvej 2, 6670 Holsted

Mette Kalff Jensen, Skræntegårdsvej 4, 6670 Holsted

Arne Hansen Bæck, Skræntegårdsvej 5, 6670 Holsted

Asta Overgaard Bæck, Skræntegårdsvej 5, 6670 Holsted

Constantin Soponaru, Skræntegårdsvej 9, 6670 Holsted

Ana Maria Soponaru, Skræntegårdsvej 9, 6670 Holsted

Interessenter, der har anmodet om udkast:

Region Syddanmark, Miljø og Råstoffer, miljoe-raastoffer@rsyd.dk

Kopimodtagere af afgørelsen

Embedslægerne i Region Syddanmark, sesynd@sst.dk

Danmarks Sportsfiskerforbund, Skyttevej 4, 7182 Bredsted post@sportsfiskerforbundet.dk

Danmarks Fiskeriforening, Nordensvej 3, Taulov, 7000 Fredericia mail@dkfisk.dk

Ferskvandsfiskeriforeningen for Danmark, Formand Niels Barslund, Vormstrupvej 2, 7540 Haderup nb@ferskvandsfiskeriforeningen.dk

Danmarks Naturfredningsforening, Masnedøgade 20, 2100 København Ø dnvejen-sa-ger@dn.dk

Det Økologiske Råd, Blegdamsvej 4B, 2200 København N husdyr@ecocouncil.dk

Friluftsrådet, Scandiagade 13, DK-2450 København SV. Lokalafdeling: Friluftsrådet for Trekantområdet, att. Bent Holgersen, Hvedevænget 30, 6600 Vejen, holgersen@vejen-net.dk

Dansk Ornitologisk forening, Vesterbrogade 140, 1620 København V, lokalkontoret vejen@dof.dk

Museet på Sønderkov, post@sonderskov.dk

Region Syddanmark, Miljø og Råstoffer, Damhaven 12, 7100 Vejle

Bilagsoversigt

1. Klagevejledning.

Bilag 1.

Klagevejledning, jf. "Lov om miljøgodkendelse mv. af husdyrbrug" nr. 1572 af 20.12.2006.

Hvilke afgørelser, tilladelser og miljøgodkendelser kan påklages

Alle afgørelser, der er truffet af kommunen med hjemmel i "Lov om miljøgodkendelse mv. af husdyrbrug" eller regler, der er fastsat med hjemmel i loven, kan jf. § 76 påklages til Miljø- og Fødevareklagenævnet.

Hvem kan klage

Klageberettiget er enhver med væsentlig interesse i sagens udfald, miljøministeren samt visse landsdækkende organisationer, jf. §§ 84-87.

Til hvem skal der klages

Der skal klages via klageportalen på www.borger.dk eller www.virk.dk. Se vejledning på www.nmkn.dk/klage.

Miljø- og Fødevareklagenævnet skal som udgangspunkt afvise en klage, der kommer uden om Klageportalen, hvis der ikke er særlige grunde til det. Hvis du ønsker at blive fritaget for at bruge Klageportalen, skal du sende en begrundet anmodning til den myndighed, der har truffet afgørelse i sagen. Myndigheden videresender herefter anmodningen til Miljø- og fødevareklagenævnet, som træffer afgørelse om, hvorvidt din anmodning kan imødekommes.

Klagefrist

Klagen skal være indgivet senest 4 uger efter, at afgørelsen, tilladelsen eller miljøgodkendelsen er meddelt. Er afgørelsen offentligt bekendtgjort f.eks. ved annoncering, regnes klagefristen fra bekendtgørelsen, jf. § 79.

Gebyr

Det er en betingelse for Miljø- og fødevareklagenævnets behandling af en klage, at den, der klager, indbetaler et gebyr. Gebyret er på 900 kr. for private og 1800 kr. for virksomheder og organisationer (2016 niveau, gebyret indeksreguleres hvert år). Gebyret betales enten direkte med betalingskort eller der sendes en opkrævning. Miljø- og fødevareklagenævnet vil ikke påbegynde behandlingen af klagen, før gebyret er modtaget. Vejledning om gebyrordningen kan findes på Miljø- og fødevareklagenævnets hjemmeside (www.nmkn.dk). Gebyret tilbagebetales, hvis den, der klager, får helt eller delvis medhold i klagen.

Domstolsprøvelse

Hvis afgørelsen ønskes indbragt for domstolene, skal dette ske inden 6 måneder efter, at afgørelsen er offentliggjort, jf. § 90.

Opsættende virkning

En klage over en afgørelse har ikke opsættende virkning på retten til at udnytte tilladelsen eller miljøgodkendelsen, medmindre Miljø- og fødevareklagenævnet bestemmer andet.

Tilladelsen/godkendelsen må ikke udnyttes, hvis den indeholder placering af driftsbygninger væk fra de øvrige driftsbygninger, jf. § 81. Dette vil være angivet i afgørelsen.

Udnyttelse af en tilladelse eller miljøgodkendelse kan kun ske under opfyldelse af vilkårene, som er fastsat i tilladelsen eller miljøgodkendelse.

