

VEJEN KOMMUNE

TEKNIK OG MILJØ

Dato: 22.02.2015

Sagsnr.: 15/29525

E-mail: Teknik@vejen.dk

Web: www.vejen.dk

Tlf: 7996 5000

Stausbro I/S
Terpvej 51
6630 Rødding

Revurdering af miljøgodkendelse



Revurderingen meddeles i henhold til
kap. 5 i Lov om miljøgodkendelse m.v.



Vejen
KOMMUNE

INDHOLDSFORTEGNELSE

	Side
Oplysninger om husdyrbruget	5
Resumé.....	5
1 Afgørelse.....	3
Vilkår for afgørelsen.....	4
Offentliggørelse/høring, klageadgang	7
2 Kort beskrivelse af husdyrbruget	8
Dyrehold og driftsform	8
Anlæg	8
3 Redegørelse og vurdering	10
Generelle forhold	10
Anlæg og begrænsning af eventuelle gener for naboer	10
Anvendelse af bedste tilgængelige teknik - BAT.....	13
Påvirkning af natur	15
Sammenfatning.....	16
Bemærkninger til afgørelsen	16
4 Oversigt over slettede og ændrede vilkår	17
5 Øvrige forhold	24
Høringsberettigede	24
Kopimodtagere af afgørelsen	24
Bilag	24

Oplysninger om husdyrbruget

Adresse	Løkkepoldvej 3, 6630 Rødding
Ejendomsnummer	5750088133
Matrikelnummer	Matr.nr.5, Stenderup, Øster Lindet
CVR	27540783
CHR	53382
Ejendommens ejer	Søren Brogaard Villadsen og Søren Staugaard Christensen
Husdyrbrugets ejer	Søren Brogaard Villadsen og Søren Staugaard Christensen
Husdyrbrugets kontaktperson	Søren Brogaard Villadsen

Revurderingen omfatter følgende tidligere afgørelse:

Godkendelse i henhold til kapitel 5 i lov om miljøbeskyttelse¹. jf. lovbekendtgørelse 735 af 25. august 2001 - Miljøgodkendelse af hele virksomheden meddelt 4. april 2006.

Resumé

Ejendommen har en godkendt produktion på 1.000 årssøer med grise til 7,2 kg. som er ændret til 1.100 diegivende søer med pattegrise til 7,2 kg og 863 drægtige søer på ca. 212 DE i anmeldelse om skift i dyretype meddelt 15. januar 2015.

Der er lavet vurderinger på ejendommens påvirkninger på naboer, natur, grundvand, overfladevand samt anvendelsen af BAT (bedste tilgængelige teknik).

Den gennemførte revurdering giver anledning til, at Vejen Kommune ændrer visse vilkår i godkendelsen. Disse vilkår som forinden er varslet i henhold til husdyrgodkendelsesloven ændres ved påbud efter miljøbeskyttelseslovens § 41.

Med den foreliggende afgørelse er der foretaget en revurdering og sammenskrivning af vilkårene i virksomhedens miljøgodkendelse af 4. april 2006.

Ændringer i vilkår er lavet på baggrund af nye regler for området og indførelsen af BAT for landbrugsejendomme. Afsnit er der en opsamling af de ændrede vilkår samt begrundelse herfor.

De øvrige vilkår i den reviderede godkendelse er vurderet at være i overensstemmelse med gældende vejledninger fra Miljøstyrelsen og praksis på området i øvrigt.

¹ Lov nr. 358 af 6. juni 1991, Lov om miljøbeskyttelse

1 Afgørelse

På grundlag af oplysningerne i afsnittet "Vurdering" har Vejen Kommune foretaget en re-vurdering af miljøgodkendelsen for virksomheden på Løkkepoldvej 3, Rødding.

En revurdering af virksomhedens drift sker i henhold til miljøbeskyttelseslovens § 41a og § 41b.

Den gennemførte revurdering giver anledning til, at Vejen Kommune ændrer visse vilkår i godkendelsen. Disse vilkår som forinden er varslet i henhold til husdyrgodkendelsesloven ændres ved påbud efter miljøbeskyttelseslovens § 41.

De vilkår, som ikke ændres i den eksisterende miljøgodkendelse er overført til denne afgørelse. Endvidere er utidssvarende vilkår sløjfet.

Gældende vilkår fremgår ved nummerering med **fed** skrift.

I afsnit 4 er der en oversigt over slettede og ændrede vilkår.

De ændrede vilkår, og sløjfning af vilkår samt kommunens beslutning om ikke at ændre de øvrige eksisterende vilkår, kan påklages som angivet i afsnit 4.

De aktuelle vilkår vil blive revurderet senest ved den næstkommende revurdering. Der er sat vilkår til at næste revurdering skal finde sted i 2026.

Vejen Kommune 22. februar 2016

Helle Frank Jensen
Teknik og Miljø
Rådhuspassagen 3
6600 Vejen

Vilkår for afgørelsen

De vilkår, som ikke ændres i den eksisterende miljøgodkendelse er overført til denne afgørelse, hvoraf nogle er blevet opdaterede til tidssvarende. Tidssvarende vilkår er sløjfet.

Vejen Kommune forudsætter, at ejendommen drives som det er beskrevet overfor kommunen. På baggrund af disse oplysninger og kommunens vurdering meddeler Vejen Kommune følgende vilkår:

Generelle forhold

Ved påbud tilføjes følgende 3 vilkår:

1. De udstedte påbud skal overholdes senest 3 måneder efter meddelte revurdering.
2. Ændringer i ejerforhold skal meddeles Vejen Kommune.
3. Næste revurdering af virksomhedens samlede godkendelse er jf. Bekendtgørelse om godkendelse af listevirksomhed fastsat til 2026.

Virksomhedens Indretning og drift

Ved påbud tilføjes følgende vilkår:

4. Husdyrbrugets maksimalt tilladte produktionsomfang

Dyrehold	Antal	Dyreenheder (2015)
Diegivende søer med pattegrise til 7,2 kg pr.	1.100	74,8
OG Drægtige søer pr.	863	137,0
ELLER Årssøer med grise til 7,2 kg	933	137,0
I alt		212,0

Ved påbud tilføjes følgende 2 vilkår:

5. Håndtering af gylle skal foregå under opsyn, således spild undgås, og der tages størst mulig hensyn til omgivelserne.
6. Ved håndtering af gylle gennem ikke-faste installationer, skal dette foretages under konstant opsyn, således at evt. brud straks opdages, og pumpning i så fald kan afbrydes.

Lugt

Ved påbud tilføjes følgende 2 vilkår:

7. Udbringning af gylle skal ske i overensstemmelse med God Landmandspraksis, således at lugtgener og ammoniakfordampning søges begrænset.
8. Hele ejendommen og dens omgivelser skal renholdes således, at lugtgener begrænses mest muligt.

Lys

Ved påbud tilføjes følgende vilkår:

9. Udendørs arbejdsbelysninger skal slukkes efter endt aktivitet på pladsen.

Støjgrænser

Ved påbud tilføjes følgende 2 vilkår:

- 10.** Virksomhedens bidrag til det ækvivalente, korrigerede støjniveau målt i dB (A) må i ethvert punkt på opholdsarealer ved boliger i det åbne land ikke overstige følgende værdier.

I: i ethvert punkt på opholdsarealer ved boliger i det åbne land

	Tidsrum	Støjgrænser (I)
Mandag – fredag	kl. 07.00 – 18.00	55 dB(A)
	kl. 18.00 – 22.00	45 dB(A)
Lørdag	kl. 07.00 – 14.00	55 dB(A)
	kl. 14.00 – 22.00	45 dB(A)
Søn- og helligdage	kl. 07.00 – 22.00	45 dB(A)
Alle dage	kl. 22.00 – 07.00	40 dB(A)

Maksimalværdien af støjniveauet om natten (kl. 22.00 – 07.00) må ikke overstige 55 dB (A) i ethvert punkt på opholdsarealer ved boliger i det åbne land.

- 11.** Husdyrbruget skal på tilsynsmyndighedens forlangende dokumentere, at ovenstående vilkår om støj er overholdt. En sådan dokumentation kan højst kræves én gang årligt.

Dokumentation skal ske ved måling/beregning af den støj, aktiviteterne påfører omgivelserne. Målingerne/beregningerne skal udføres som beskrevet i Miljøstyrelsens vejledninger nr. 5/1984, nr. 6/1984 og nr. 5/1993.

Målingerne/beregningerne skal foretages af et målefirma/institut, som er uvildigt, og som af Miljøstyrelsen er godkendt til at udføre dette arbejde.

Fluer og Skadedyr

Ved påbud tilføjes følgende 2 vilkår:

- 12.** Der skal på ejendommene foretages effektiv fluebekæmpelse som minimum i overensstemmelse med de nyeste retningslinjer fra Aarhus Universitet, Agroøkologisk Institut².
- 13.** Opbevaring af foder skal ske på sådan en måde, at der ikke opstår risiko for tilhold af skadedyr (rotter m.v).

Opbevaringsanlæg

Ved påbud tilføjes følgende 4 vilkår:

- 14.** Der skal altid være en opbevaringskapacitet for flydende husdyrgødning på mindst 9 måneder til husdyrbruget.
- 15.** Der skal altid være opbevaringskapacitet for fast gødning på mindst 3 måneder (stald eller møddingsplads) til husdyrbruget.
- 16.** Håndtering af gylle skal foregå under opsyn, således spild undgås, og der tages størst mulig hensyn til omgivelserne.
- 17.** Ved håndtering af gylle gennem ikke-faste installationer, skal dette foretages under konstant opsyn, således at evt. brud straks opdages, og pumpningen i så fald kan afbrydes.

² "Retningslinier for fluebekæmpelse på gårde med husdyr", www.dpil.dk

BAT

Ved påbud tilføjes følgende 5 vilkår:

- 18.** Gyllekølingsanlæggets pumpe skal have en effekt på min. 18,6 W/m² og køleeffekten skal være mindst 35 kW.
- 19.** Gyllekølingsanlægget i drægtighedsstaldene skal være i drift 2.600 timer om året, og den kølede kanaloverflade skal være mindst 1.880 m².
- 20.** Der skal monteres en typegodkendt energimåler på varmepumpens køleside, som løbende registrerer køleeffekten. Energimåleren skal være forsynet med automatisk datalogning, der som minimum registrerer måneds- og års-køleeffekten i kWh.
- 21.** Køleanlægget skal være forsynet med et trykovervågningssystem samt en alarm og en sikkerhedsanordning, der i tilfælde af lækage i varmesystemet stopper anlægget. Anlægget må ikke kunne genstarte automatisk.
- 22.** Til de drægtige søer, skal der anvendes en drægtighedsblanding med proteinindhold, som svarer til normen for drægtige søer.

Egenkontrol

Ved påbud tilføjes følgende 2 vilkår:

- 23.** Ejendommen skal føre registreringer over den til enhver tid gældende produktion på ejendommen. registreringerne kan bestå af gødningsregnskaber, slagteriafregninger eller lign. Hvis gødningsregnskabet omfatter flere ejendomme, skal gødningsregnskabet suppleres med opgørelser der dokumenterer dyreholdet på Løkkepoldvej 3.

Opgørelsen af husdyrholdet skal opgives som et årsgennemsnit af antal dyr for henholdsvis drægtige søer og diegivende søer.
- 24.** Følgende skal føres i en driftsjournal, der skal opbevares mindst 5 år på bedriften, og data skal være tilgængelige ved miljøtilsyn på ejendommen:
 - Dokumentation for dyreholdets størrelse.
 - Logbog, servicefaktura eller lignende, der dokumenterer, at gyllekølingsanlægget er i drift og vedligeholdes.
 - Aflæsning og registrering af køle-/varmepumpens effekt (kWh pr. år).
 - Registrering af el-forbrug samt de aflæste værdier – med eventuelle gennemførte tiltag for at reducere forbruget.
 - Registrering for aflæsning af vandforbrug med aflæste værdier - med eventuelle gennemførte tiltag for at reducere forbruget.
 - Foderplan/indlægssedler på sofoderet, samt opgørelse over de forbrugte mængder pr. år.

Offentliggørelse/høring, klageadgang

Forudgående inddragelse af offentligheden

I forbindelse med revurderingen har der været gennemført procedure om forudgående inddragelse af offentligheden jf. Bekendtgørelse om tilladelse og godkendelse m.v. af husdyrbrug.

Inddragelse af offentligheden er sket ved annoncering i Ugeavisen Vejen-Brørup-Holsted uge 48 2015 og på kommunens hjemmeside. Der er ikke kommet bidrag.

Høring af udkast

Udkastet til revurdering har været sendt i høring i 2 uger fra 5 februar 2016 til 19. februar 2016. Udkastet er sendt til ansøger og dennes konsulent.

Indkomne høringsbidrag og kommunens vurdering

Der er indkommet bidrag fra ansøgers konsulent, som oplyser, at der var en fejl på side 8, hvor der stod, at der er 1.100 faringer pr. år. Der er 1.100 farende søer, som hver farer 2,3 gange pr. år i gennemsnit. Der er desuden kommet opdaterede oplysninger om opbevaringskapaciteten for de to ejendomme, som drives sammen med Løkkepoldvej 3. Vejen Kommune har rettet teksten.

Offentliggørelse af afgørelse og underretning af klageberettigede

Kommunens afgørelse af revurderingen vil blive offentliggjort i Ugeavisen, Vejen-Brørup-Holsted i uge 9 samt på kommunens hjemmeside. Endvidere er afgørelse af revurderingen sendt til organisationer og myndigheder, der fremgår af afsnittet "Underretning om afgørelsen".

Du kan klage over kommunens afgørelse til Natur- og Miljøklagenævnet senest 29. marts 2016 jf. vedlagte klagevejledning.

2 Kort beskrivelse af husdyrbruget

Husdyrproduktionen er en i-mærket virksomhed. Godkendelsesmyndigheden skal derfor regelmæssigt og mindst hver 10. år tage virksomhedens samlede miljøgodkendelse op til revision og om nødvendigt ændre vilkårene ved påbud efter miljøbeskyttelseslovens § 41.

Den første regelmæssige revurdering skal foretages, når der er forløbet 8 år, efter at virksomheden er godkendt første gang.

Dyrehold og driftsform

Det tilladte dyrehold er vist i tabellen nedenfor.

Dyrehold	Antal	Dyreenheder (2015)
Diegivende søer med pattegrise til 7,2 kg pr.	1.100	74,8
OG Drægtige søer pr.	863	137,0
ELLER Årssøer med grise til 7,2 kg	933	212,0

Tablet 1. Dyrehold på ejendommen.

Driftsform:

Der er 1.100 faresøer og 863 drægtige søer. Gyltene står på en anden ejendom og flyttes først til Løkkepoldvej 3, før faring. Gyltenes andel af faringerne udgør ca. 25 %. Samlet giver det 933 årssøer. Pattegrisene fravænes ved en gennemsnitsvægt på 7,2 kg.

Anlæg

Husdyrbrugets anlæg er vist i tabellen og figuren herunder.

Nr.	Anvendelse	Staldsystem
1	Sostald	
2	Drægtighedsstald	
3	Gyllebeholder	800 m ³
4	Gyllebeholder	650 m ³
5	Gyllebeholder	Ikke i drift
6	Plansilo	880 m ²
7	Foderlade	
8	Kornsilo	2.148 m ³
9	Gyllelagune	6.300 m ³

Tablet 2. Anlægsbeskrivelse, bygningsnumre jf. figur 1.

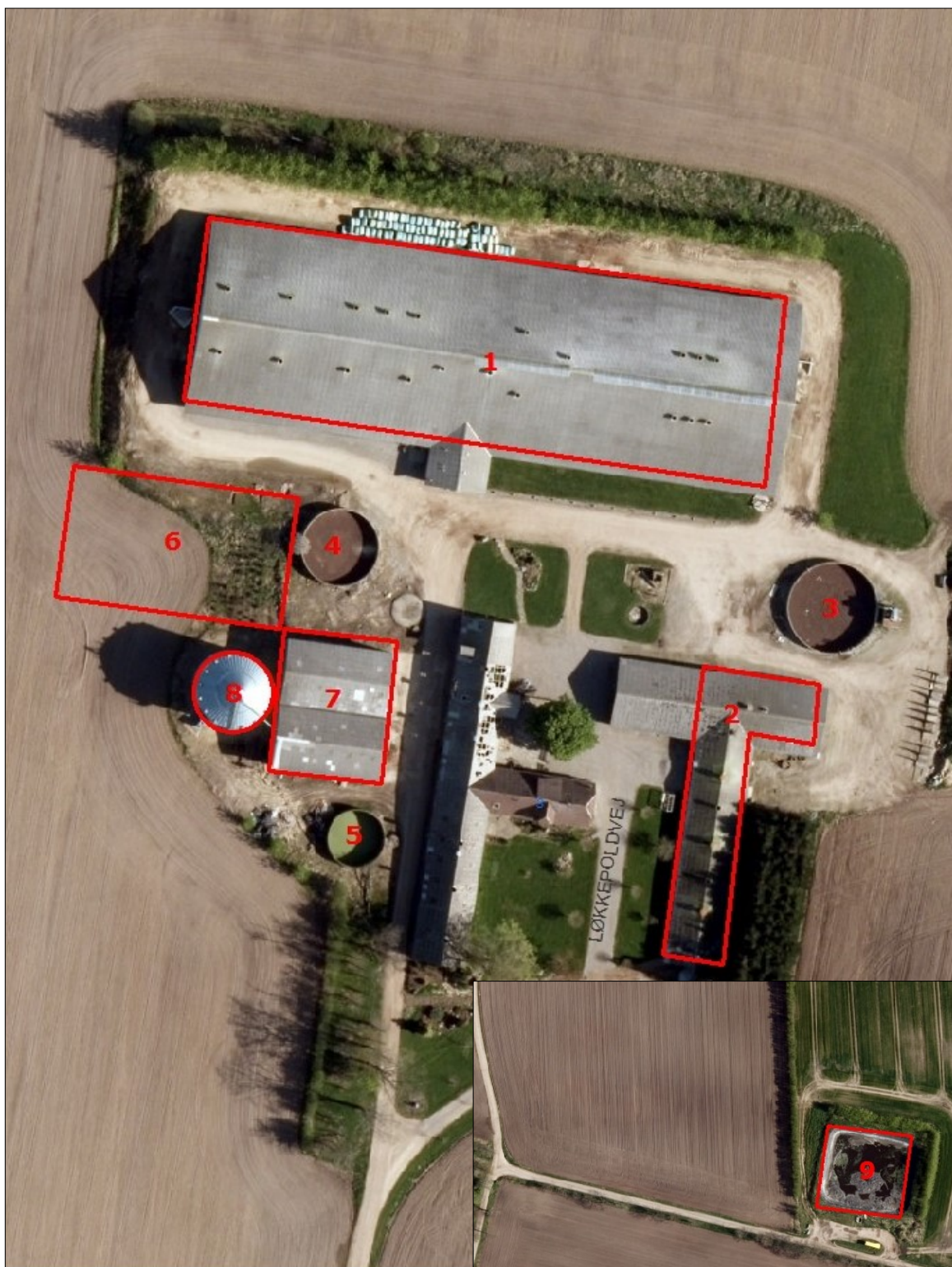

Figur 1. Husdyrbrugets driftsbygninger og an-

læg.

3 Redegørelse og vurdering

Generelle forhold

Spildevand, mængde og afledning

Spildevand fra produktionen udgøres af vaskevand fra stalde, tagflader samt befæstede arealer.

Vaskevand, hvor der kan forekomme gødningsrester og andre forurenende stoffer, ledes til gyllebeholderen.

Overfladevand fra plansiloanlæg ledes til gyllebeholder.

Husdyrgødning og opbevaringsanlæg

Mængden af husdyrgødning er vist i tabellen herunder.

Gødningstype	Mængder i m ³
Flydende husdyrgødning inkl. vandspild og rengøringsvand	Ca. 5.412 m ³

Tabel 3. Oversigt over gødningsproduktionen

Virksomhedens opbevaringsanlæg til husdyrgødning er vist i tabellen herunder.

Opbevaringsanlæg	Opførelsesår	Kapacitet m ³
Gyllebeholder	1994	800 m ³
Gyllebeholder	-	650 m ³
Gyllelagune	2005	6.300 m ³
Gyllekanaler og fortanke		1.254 m ³
Samlet kapacitet gylle		9.004 m ³

Tabel 4. Oversigt over opbevaringsanlæg

Gyllebeholderne ligger udenfor risikoområde og længere væk end 100 m fra vandløb og søer³.

Der er driftsfællesskab med Terpvej 51 og Terpvej 26 ud fra normtal er der beregnet en samlet gødningsproduktion på de tre ejendomme på ca. 13.724 m³

På ejendommene Terpvej 51 og Terpvej 26 er der beholderkapacitet på henholdsvis 4.560 m³ og 3.210 m³, det giver en samlet beholderkapacitet på 14.809 m³. For de tre ejendommen er der opbevaringskapacitet til (16774 m³/13.724 m³ *12 måneder) i alt ca. 14,7 måneder.

Vejen Kommune vurderer, at der er tilstrækkelig opbevaringskapacitet til bedriftens husdyrgødning.

Anlæg og begrænsning af eventuelle gener for naboer

Transporter til og fra ejendommen

Transporter til og fra ejendommen sker ad Løkkepoldvej. Transporter vedrørende markarbejde som jordbehandling, gødskning med handelsgødning og vanding er ikke medregnet.

³ Bekendtgørelse nr. 594 af 04.05.2015 (husdyrgødningsbekendtgørelsen).

Hovedparten af transporter til og fra ejendommen med foderstoffer og levering/afhentning af dyr, samt transporter af husdyrgødning sker fortrinsvis i dagtimerne, men kan forekomme på alle tider af døgnet.

Transport	Type	Antal/år
Foder	Lastbil	30
Korn	Traktor	50
Levede dyr	Traktor?	14?
Døde dyr	Lastbil	12?
Husdyrgødning	Traktor	85
Renovation	Lastbil	26?
Samlet antal transporter		217

Tabel 6. Transporter til og fra ejendommen.

Støv og støj

Der er ikke fra virksomhedens side oplyst om størrelsen af støvafgivelsen fra husdyrproduktionen. Der fodres med vådfoder som er medvirkende til at begrænse støvgener. Siloerne er beliggende i foderhus som også reducerer støvbidraget til omgivelserne. Vejen Kommune forventer ikke, at driften vil støve uden for matriklen.

Der kan forventes støj fra ventilationsanlæg, fodringsanlæg, kørsel med landbrugsmaskiner m.v. Transport af grise m.v. Den daglige drift forventes ikke at medføre væsentlige støjgener udenfor ejendommen.

I Støjvejledningen⁴ anføres ingen grænseværdier for støjbelastningen fra virksomheder ved boliger i det åbne land. Man bør ved fastlæggelse af støjgrænser, ved de nærmeste boliger, anvende de grænseværdier der gælder for områder med blandet bolig- og erhvervsbebyggelse. Disse værdier er anvendt i godkendelsen.

Det vurderes, at støjgrænserne vil blive overholdt, da de fleste støjkloder primært er aktive i driftsperioden mellem kl. 7.00 og 18.00.

Der fastholdes et generelt vilkår til overholdelse af støjgrænser samt vilkår om, at en beregning/måling af støjniveauet i omgivelserne kan kræves, såfremt tilsynsmyndigheden Vejen Kommune finder, at eventuelle klager er velbegrundede.

Lys

Da staldene er placeret, så de vanskeligt kan ses fra offentlige veje, forventes der ikke at strømme lys ud, som kan genere naboer og trafikken på vejene.

For også at sikre et reduceret energiforbrug påbydes der vilkår om, at lyset slukkes efter endt aktivitet på pladser med arbejdsbelysning.

Skadedyr

På ejendommen foretages en effektiv fluebekæmpelse som minimum i overensstemmelse med de nyeste retningslinier Aarhus Universitet, Agroøkologisk Institut.

⁴ Miljøstyrelsens vejledning nr. 5/1984 "Ekstern støj fra virksomheder".

Opbevaring af foder sker på sådan en måde, at der ikke opstår risiko for at skadedyr slår sig ned (rotter m.m.)

Rotter overfører sygdomme, æder mad og husdyrfoder og ødelægger bygninger og kloaksystemer. Enhver, der opdager rotter, har pligt til at anmelde det til kommunen. Det gælder for både private og virksomheder. Man kan forebygge rotter ved at rydde op udendørs, så de ikke har mulighed for at bygge rede og ved at sørge for, at de ikke har adgang til madrester, foderrester og korn.

Vejen Kommune henstiller til, at de autoriserede kasser med rottegift placeres og tilses, så mennesker og husdyr ikke uforvarende kommer i kontakt med giften, og at der generelt holdes pænt og ryddeligt omkring ejendommen.

Der påbydes vilkår om, at fluer bekæmpes i overensstemmelse med retningslinjer fra Aarhus Universitet, Agroøkologisk Institut.

Vejen Kommune vurderer på baggrund af det oplyste, at der efter projektets gennemførelse, med de stillede vilkår, ikke vil ske en væsentlig opformering af fluer og skadedyr på husdyrbruget, og at ejendommens skadedyrsbekæmpelse vil være tilfredsstillende.

Lugt

Lugt stammer fra opbevaring, transport og udbringning af husdyrgødning og fra selve produktionsbygningerne.

Lugtemission fra staldene og geneafstand fra beboelsesområder er beregnet ud fra følgende:

Afstand til nærmeste byzone (Øster Lindet) er ca. 2,0 km, afstand til nærmeste samlede bebyggelse (Øster Lindet) er ca. 1,8 km) og afstand til nærmeste nabo uden landbrugspligt er ca. 470 m. Der er ikke andre ejendomme med husdyrbrug over 75 DE indenfor 300 m fra anlægget.

I Husdyrgodkendelsesbekendtgørelsens bilag 3 er fastsat det landsdækkende beskyttelsesniveau for lugt, der skal anvendes i kommunernes vurdering af, om der er væsentlige lugtgener i forbindelse med udvidelse af et husdyrbrug. Det fremgår af reglerne, at dette beskyttelsesniveau, som udgangspunkt, er tilstrækkeligt til at sikre omgivelserne imod væsentlige lugtgener.

Ifølge beskyttelsesniveauet skal projektet overholde bestemte lugtgeneafstande, hvis længde afhænger af forskellige områders lugtfølsomhed. Eksempelvis vil beboere i landområder med tilknytning til landbrugserhverv oftest have en højere tolerancetærskel end beboere i byområder. Lugtgeneafstandene beregnes i ansøgningssystemet efter to forskellige metoder, hhv. den ny lugtvejledning, der er beskrevet i "Vejledning om tilladelse og godkendelse af husdyrbrug", og FMK-vejledningen ("Vejledende retningslinjer for vurdering af lugt og begrænsning af gener fra stalde" udgivet af FMK, 2. udgave). Det er de længste beregnede lugtgeneafstande, der skal overholdes.

Ifølge beregningerne udført i ansøgningssystemet for nye godkendelser vil geneafstanden i forhold til byzone være ca. 349 m, samlet bebyggelse ca. 218 m og enkelt bolig ca. 110 m. Ved lugtberegning regnes fra midten af den samlede bygningsmasse med dyr. Derfor er afstanden anderledes end den faktiske afstand. Kriterierne for maksimal lugt på 5 OU_e/m^3 for byzone, 7 OU_e/m^3 for samlet bebyggelse og 15 OU_e/m^3 for enkeltbolig er dermed overholdt (Se tabellen nedenfor).

Bebyggelse	Kommunaltation	Model	Ukorrigeret geneafstand (ansøgt)	Ukorrigeret geneafstand (nudrift)	Korrigeret geneafstand (ansøgt)	Korrigeret geneafstand (nudrift)	Vægtet gennemsnitsafstand	Genekriterie overholdt?
Byzone	0	FMK	348,67 m	372,94	348,67 m	372,94 m	1.922,74 m	JA
Samlet bebyggelse	0	Ny	217,91 m	230,04	196,12	207,04	1.931,59 m	JA
Enkeltbolig	0	FMK	110,26 m	117,94	110,26 m	117,94 m	538,21 m	JA

Tabel xx. Lugtgeneafstande for husdyrbruget (www.husdyrgodkendelse.dk)

De fastsatte genekriterier i den nye lugtvejledning er udelukkende gældende i forhold til etableringer, udvidelser og ændringer. Beskyttelsesniveauet kan derfor ikke kræves overholdt, når der er tale om revurdering af et eksisterende brug, medmindre det er teknisk og økonomisk muligt for landmanden. Husdyrgodkendelseslovens minimumskrav til afstande til nærmeste beboelser inden for de tre typer er dog overholdt. Vejen Kommune vurderer derfor, at lugt fra staldene ikke vil give væsentlige gener for naboerne.

Der kan lokalt forekomme gener som følge af udbringningen og transporten af husdyrgødning, og det kan ikke udelukkes, at dette lokalt kan opleves som generende. Ejendommens udbringningsarealer er beliggende i landzone og i forbindelse med drift og udbringning af husdyrgødning forventes der ikke at være gener, der overstiger det niveau, som bør accepteres ved bolig på landet.

Det forventes ikke, at lugt fra ejendommens husdyrproduktion, opbevaring og udbringning af husdyrgødning, m.m. vil medføre lugtgener, der stiger til et niveau, som ikke bør accepteres for beboelser i det åbne land. Der henvises til reglerne i Husdyrgødningsbekendtgørelsen.

Der påbydes dog et generelt vilkår til forebyggelse af lugtgener.

Affald

Døde dyr lægges hævet over jorden under en kadaverkappe på befæstet areal ved gyllelagunen (døde pattegrise opbevares i container). De døde dyr afhentes af DAKA.

Opbevaring og afhentning af selvdøde og aflivede dyr reguleres af "Bekendtgørelse om opbevaring af døde dyr"⁵.

Erhvervsaffald samles i sække og køres til ejendommen på Terpvej 51.

Der er ikke olie- og kemikalieaffald på ejendommen.

Anvendelse af bedste tilgængelige teknik - BAT

Med begrebet "Bedst Tilgængelig Teknologi" menes den teknik, som mest effektivt giver et høj beskyttelsesniveau for miljøet som helhed. De miljømæssige fordele er afvejet i forhold

⁵ Fødevareministeriet, Bek. nr. 558 af 01.06.2011.

til de økonomiske udgifter. Vurderingerne i relation til BAT skal som minimum følge kravene i EU-kommissionens referencedokument om BAT for intensivt hold af svin og fjerkræ (det såkaldte BREF-dokument). Vurderingerne for anvendelse af BAT skal ske i forhold til følgende aspekter:

1. Management/Godt landmandskab
2. Fodringsstrategier
3. Staldsystemer
4. Forbrug af vand og energi
5. Opbevaring af husdyrgødning
6. Udbringning af husdyrgødning
7. Egenkontrol

Følgende er angivet af ejer (markeret med *kursiv*):

Ad 1. Management/Godt landmandskab

- *Forbrug af energi og indkøbt foder indgår i årsrapporten.*
- *Der udarbejdes gødningsplaner og gødningsregnskab. Affald afleveres så vidt muligt til genbrug.*
- *Der foretages jævnligt rengøring i og omkring foder siloer for at begrænse lugtgener og uhygiejniske forhold.*
- *Staldene og ventilatorer vaskes efter hvert hold søer. der er alarm på ventilations- og fodringsanlæg.*
- *Der er lavet en beredskabsplan, som holdes opdateret.*
- *Drikkeventiler efterses og justeres rutinemæssigt, der holdes øje med evt. vandspild, og lækager på vandinstallationer reparerer hurtigst muligt.*

Ad 2: Fodringsstrategier

I henhold til BREF dokumentet er det BAT at sikre effektiv fodring gennem sammensætning af foderet, og løbende kontrol, således at det stemmer overens med dyrenes behov.

Der udarbejdes løbende foderplaner, og søerne fasefodres med henblik på at optimere foderudnyttelsen.

Det tilstræbes at reducere foderspild samt at holde foderet rent og tørt for at udnytte det bedst muligt.

Ad 3: Staldsystemer

Der er beregnet et teoretisk BAT-niveau på ca. 3.301 kg N/år. Den aktuelle ammoniakfordampning er ca. 3.394 kg N/år (www.husdyrgodkendelse.dk). Husdyrbruget opnår reduktionen i ammoniakfordampning med gyllekøling i den nyeste af drægtighedsstaldene. *Varmen fra gyllekølingen benyttes til opvarmning af personalefaciliteter og stuehus. Der er ikke yderligere behov for opvarmning på ejendommen, og pumpens ydeevne er udnyttet fuldt ud.*

Ad 4: Vand og energi

- *Drikkenipler i farestalden er monteret korrekt i forhold til søernes drikkestilling, så vandspild undgås.*
- *Drikkeniplerne i løbestalden er placeret over krybberne.*

- Der er drikkekar i drægtighedsstalden. Staldene sættes i blød før de vaskes. Vandforbruget kontrolleres løbende, og evt. lækager identificeres og repareres hurtigst muligt. Overbrusningsanlægget er højtryksanlæg, som reducerer vandforbruget.
- Lyset i staldene er tidsstyret, der er lys ved fodringen. Der er ovenlys i staldene. Defekte lysstofrør udskiftes med lavenergirør.
- Udendørs belysning er dagslysstyret eller styret af bevægelsessensor.
- Al ventilation er styret af et temperaturreguleringssystem, som sikrer, at ventilationen kører optimalt i forhold til den ønskede temperatur i stalden og energieffektivitet.
- Der er trinløs styring af ventilatorer i staldene.
- Ved udskiftning af ventilatorerne skiftes til mere energieffektive motorer.

Ad 5: Opbevaring af husdyrgødning

Der anvendes el-pumpe med timer, når der pumpes gylle fra stald til beholder.

Ved udbringning benyttes selvlæsende gyllevogn.

Ad 6: Udbringning af husdyrgødning

Husdyrgødningen udbringes og nedfældes på markerne i overensstemmelse med husdyrgødningsbekendtgørelsens krav.

Ad 7: Egenkontrol

Der foretages E-kontrol i besætningen

Der laves en årlig opgørelse af foderforbruget fordelt på sofoder og pattegrisefoder

Autoriseret el-installatør foretager gennemsyn af ejendommens elinstallationer hvert 5. år.

Der føres logbog for gyllebeholdere uden fast overdækning.

Ud fra en vurdering af omkostninger og miljøgevinst vurderer Vejen Kommune, at husdyrbruget med de beskrevne tiltag opfylder kravet til BAT-niveau. Vejen Kommune påbyder dog vilkår om, at fluer bekæmpes efter der bruges en drægtighedsblanding til fodringen af de drægtige søer, og vilkår om mindste effekt på gyllekølingsanlægget.

Den aktuelle ammoniakfordampning er 3.394 kg N pr. år og er 93 kg højere end det teoretisk beregnede BAT-niveau. Det vurderes dog som en bagatel, og Vejen Kommune accepterer derfor 3.394 kg N pr. år som BAT. Ved påbud stilles der fastholdende vilkår til BAT på områder vedrørende gyllekøling og effektivitetskontrol.

Ud fra ovennævnte oplysninger og med de påbudte vilkår, vurderer Vejen Kommune, at husdyrbruget lever op til kravet om anvendelse af BAT.

Påvirkning af natur

Påvirkninger vurderes fra ejendommens anlæg i eller op til Natura 2000-områder på såkaldte kategori 1, 2 og 3 naturområder.

Der er fastsat beskyttelsesniveauer til maksimal tilladte ammoniakdepositioner på naturområder i kategori 1, 2 og 3. Se nedenstående afsnit.

Påvirkning af kategori 1 naturområder

For naturområder i kategori 1 (ammoniakfølsomme naturtyper indenfor Natura 2000 områder) gælder, at totalbelastningen i naturområdet ikke må overskride fastlagte beskyttelses-

niveauer, som afhænger af antallet af øvrige husdyrbrug på mellem 15 DE og 500 DE indenfor 1.000 m fra naturarealet, samt antallet af husdyrbrug på over 500 DE, som påvirker naturarealet med over 0,3 kg N/ha.

Der er ingen kategori 1 natur nær ejendommen. Nærmeste Natura 2000-områder er nr. 91 Kongeå ca. 15 km nordvest for anlægget.

På grund af den store afstand mellem ejendommen og kategori 1 naturtyperne vurderer Vejen Kommune, at beskyttelsesniveauet er overholdt, uanset hvor mange andre husdyrbrug der påvirker naturarealet.

Påvirkning af kategori 2 naturområder

For naturområder i kategori 2 (§ 7 arealer udenfor Natura 2000 områder) gælder, at totalbelastningen i naturområderne ikke må overskride 1,0 kg N/ha/år. § 7 arealer er højmoser, lobeliesøer samt heder større end 10 ha og overdrev større end 2,5 ha.

Ca. 7,2 km sydøst for ejendommen er der et kategori 2 naturområde – et overdrev

På grund af den store afstand mellem ejendommen og kategori 1 naturtyperne vurderer Vejen Kommune, at beskyttelsesniveauet er overholdt, uanset hvor mange andre husdyrbrug der påvirker naturarealet.

Sammenfatning

Ved den gennemførte revurdering er der foretaget flere vilkårsændringer begrundet i at hidtidige vilkår nu er forældede. Der er tilføjet nye vilkår til erstatning, der er tilføjet nye vilkår vedrørende BAT på grund af den teknologiske udvikling, og der er slettet vilkår fordi der er kommet ny lovgivning på det området, som vilkåret dækkede.

I afsnit 4 er der en fuldkommen oversigt over ændringerne med begrundelse for ændringerne.

Bemærkninger til afgørelsen

De ændrede og nye vilkår har været varslet overfor virksomheden. Revurderingen har desuden været annonceret i den lokale ugeavis og på hjemmesiden.

Virksomheden har haft bemærkninger til sagen. Disse er efterfølgende inddraget.

4 Oversigt over slettede og ændrede vilkår

Ved den gennemførte revurdering er der foretaget følgende vilkårsændringer:

Slettede/erstattede vilkår:

Virksomheden må ikke udvides eller ændres bygningsmæssigt eller driftsmæssigt på en måde, der indebærer forøget forurening, før udvidelsen eller ændringen er godkendt i henhold til § 33 i miljøbeskyttelsesloven.

Begrundelse: Forældet.

- *at virksomheden skal indrettes og drives i overensstemmelse med de oplysninger, der ligger til grund for godkendelsen.*

Begrundelse: Forældet.

- *at et eksemplar af godkendelsen til enhver tid skal være tilgængelig for de personer, der arbejder med virksomhedens daglige drift.*

Begrundelse: Forældet.

- *at virksomhedens bidrag til det ækvivalente, korrigerede støjniveau i dB(A) i intet punkt i området – målt i skel ved nærmeste nabobeboelse – overstiger nedenfor anførte værdier, som er normale for områder udlagt til blandet bolig og erhverv:*

Mandag – fredag	kl. 07.00 – 18.00	55 dB(A)
	kl. 18.00 – 22.00	45 dB(A)
Lørdag	kl. 07.00 – 14.00	55 dB(A)
	kl. 14.00 – 22.00	45 dB(A)
Søn- og helligdage	kl. 07.00 – 22.00	45 dB(A)
Alle dage	kl. 22.00 – 07.00	40 dB(A)

Maksimalværdien af støjniveauet må om natten ikke overstige 55 dB(A).

Begrundelse: Erstattet af mere tidssvarende vilkår.

- *at virksomheden, såfremt miljømyndigheden finder det nødvendigt gennem målinger dokumenterer over for miljømyndigheden i Rødding Kommune, at de ovennævnte støjvilkår overholdes. Målingerne skal udføres som angivet i miljøstyrelsens seneste vejledning, og kan maksimalt forlanges gennemført én gang årligt.*

Begrundelse: Forældet.

- *at stalde og udenomsarealer skal vedligeholdes, således at væsentlige støv- og lugtgener ikke opstår i området uden for ejendommen. Lugten skal søges minimeret mest muligt, dels ved god staldhygiejne og dels ved, at indrette ventilationsafkastene således, at ventilationsluften udledes med en hastighed på mindst 8 m/s og er etableret uden overdækning. Undtaget fra kravet om mindstehastighed er dog to ventilationsafkast pr. staldbygning.*

Vejledning nr. 2 /2001 om begrænsning af luftforureningen fra virksomheder, hvor B-værdien gældende for støv under 10 μ er 0,08 mg/m³. De angivne emissionsgrænser og immissionskoncentrationsbidrag skal betragtes som middelværdier over 1 time, der højst må overskrides i 1 % af tiden jf. vejledningen.

Såfremt Rødding Kommune måtte forlange en måling i forbindelse med et aktuelt forhold f.eks. en klage, skal virksomheden lade fortage målinger, analyser og beregninger efter retningslinier angivet i Miljøstyrelsens Vejledning nr. 2/2001 om beregning af luftforurening fra virksomheden jf. Miljøbeskyttelseslovens § 72. Virksomheden afholder selv de med målingerne samt øvrige udgifter til dokumentation af virksomhedsforholdene forbundne omkostninger jf. Miljøbeskyttelseslovens § 72.

Såfremt driften medfører lugt der efter tilsynsmyndighedens vurdering er generende, kan myndigheden forlange, at virksomheden gennemfører yderligere lugtbegrænsende foranstaltninger. Kan lugtkilder ikke umiddelbart identificeres, kan tilsynsmyndigheden forlange, at virksomheden lader gennemføre en kortlægning af årsagen til lugtgenerne, herunder eventuelt lader gennemføre målinger af lugtemissionen fra afkast med tilhørende immisionsberegninger og at virksomheden dernæst gennemfører yderligere lugtbegrænsende foranstaltninger.

Det beregnede immisionskoncentrationsbidrag af lugtstoffer fra virksomheden må ikke overstige 10 lugtenheder (LE) pr. m³ som defineret i Miljøstyrelsens vejledning nr. 4/1985 "Begrænsning af lugtgener fra virksomheder".

Hvis der stilles krav om lugtkortlægning/immisionsberegninger, vil tilsynsmyndigheden samtidigt beskrive hvorledes og af hvem målinger kan udføres.

Kortlægning af lugtkortlægning/immisionsberegninger kan højst kræves udført en gang årligt.

Begrundelse: Forældet.

- *at fodersiloer skal indrettes således, at evt. støvgener i forbindelse med indblæsning af foder undgås, f.eks. med melcykloner eller anden støvbegrænsende foranstaltning.*

Begrundelse: Erstattet af mere tidssvarende vilkår.

- *at påfyldning af gylle fra gyllebeholder til gyllevogn skal foregå på befæstet plads med opsamling til tæt beholder, således at hvis der sker overpumpning/spild af gylle, kan dette opsamles og ledes tilbage til gyllebeholderen. Pladsen skal holdes fri af tankvæggen, så der ikke kan overføres kræfter til denne med evt. skade på tanken til følge.*

at af og pålæsning af gylle ikke må finde sted indenfor en afstand af 15 meter fra dræn, grøft og vandløb.

Begrundelse: Erstattet af mere tidssvarende vilkår.

- *at pumper og maskiner til transport af gylle (pumpning af gylle til gyllevogne) altid skal være under opsyn, når de er i brug. Herudover skal pumpeanlægget være udformet således, at uvedkommende ikke kan aktivere pumpen, hvorved der kan ske utilsigtet udpumpning af gylle.*
at påfyldning af vaskevand fra samletanken til gyllevogn eller lign. skal foregå på befæstet plads med opsamling til tæt beholder, således at hvis der sker overpumpning/spild kan dette opsamles og ledes tilbage til samlebeholderen.

Begrundelse: Erstattet af mere tidssvarende vilkår.

- *at husdyrgødning opbevares og udbringes i overensstemmelse med bestemmelserne i husdyrbekendtgørelsen nr. 604 af 15. juli 2002 med senere ændringer (Bek. nr. 815 af 20. juli 2004, Bek. nr. 813 af 19. juli 2004 og Bek. nr. 161 af 17. marts 2004)*

og at kapaciteten til opbevaring af husdyrgødning til enhver tid svarer til mindst 9 måneders produktion.

at den samlede årlige produktion af gødning på ejendommen efter endt udvidelse udbringes på et areal svarende til kravene i den til enhver tid gældende miljølovgivning.

Begrundelse: Forældet.

- at gyllebeholderne er forsynet med et tæt flydelag på mindst 10 cm tykkelse, som består af en sammenhængende flydeflade med en tør skorpet overflade, således at overdækningen er vejrbestandig og ikke kan blæse sammen eller af. Hvis gyllen ikke naturligt danner flydelag skal denne dannes ved tilførelse af snittet halm, gødning med halm eller lignende. Der skal føres logbog for hver enkelt gyllebeholder. Flydelagets tykkelse m.v. skal drives i overensstemmelse med "husdyrbekendtgørelsen". Gyllebeholdere skal være indrettet med dykket indløb, sikret mod tilbageløb.

Begrundelse: Reguleret af lovgivning.

- At gylle udbringes med slæbeslanger, nedfælder eller tilsvarende udstyr, således at lugtgener og kvælstofstab ved gylleudbringning minimeres.

Begrundelse: Reguleret af lovgivning.

- at der må kun afledes sanitært spildevand samt overfladevand. Husspildevand ledes til godkendt nedsivningsanlæg og spildevand fra mandskabsrum ledes også til godkendt nedsivningsanlæg fra år 2004.

Begrundelse: Forældet.

- at vaskevand/processpildevand skal ledes til opsamling i f.eks. gyllebeholder eller anden lukket beholder. at vask af maskiner og påfyldning af sprøjtemiddel foregår på befæstet areal med afløb til opsamling i tæt beholder.

Begrundelse: Forældet.

- at døde dyr snarest transporteres til destruktionsanstalt og i tidsrummet inden afhentning opbevares overdækket, og på en sådan måde, at de ikke kan give anledning til væsentlige lugtgener eller andet uhygiejnisk forhold. Døde dyr må ikke nedgraves eller opbevares sammen med fast eller flydende gødning. Døde dyr skal afhentes mindst 1 gang pr. uge.

Begrundelse: Reguleret af lovgivning.

- at sprøjtemidler/lægemidler skal opbevares forsvarligt, under lås, utilgængeligt for børn, og ikke sammen med eller i nærheden af levnedsmidler, foderstoffer, og lignende. Der må ikke være afløb til kloak eller andet i rummet hvor kemikalier opbevares.

Begrundelse: Erstattet af mere tidssvarende vilkår.

- at påfyldning af marksprøjter foregår på befæstet areal med afløb til lukket beholder.

Begrundelse: Forældet.

- at ved påfyldning af vand i forbindelse med brug af sprøjtemidler må der ikke være mulighed for tilbagesug. Der må derfor aldrig tages vand direkte fra en brønd/boring, et vandløb eller sø til dette formål.

Begrundelse: Forældet.

- *at der skal foretages en effektiv fluebekæmpelse efter Statens Skadedyrslaboratoriums "retningslinier for fluebekæmpelse af fluer på gårde med husdyr".*

Begrundelse: Erstattet af mere tidssvarende vilkår.

- *at udenomsarealer holdes i ryddelig stand, således at mulighed for rottetilhold og gener for omgivelserne minimeres.*

Begrundelse: Erstattet af mere tidssvarende vilkår.

- *På udendørs arealer må der ikke, heller ikke midlertidigt, hensættes materialer og lignende som vil kunne medføre risiko for forurening af omgivelserne. Der må endvidere ikke foregå aktiviteter, der kan resultere i grundforurening. Arbejde med olie, benzin, kemikalier m.v. skal foregå på befæstede pladser uden afløb til kloak.*

Begrundelse: Erstattet af mere tidssvarende vilkår.

- *at der til enhver tid skal kunne fremlægges tilsynsmyndigheden, Rødding kommune, kopi af skriftlige aftaler om afsætning af overskydende gødning eller kopi af forpagtningskontrakter.*

Begrundelse: Forældet.

at der til enhver tid skal kunne fremlægges tilsynsmyndigheden, Rødding kommune, kopi af skriftlige aftaler om afsætning af overskydende gødning eller kopi af forpagtningskontrakter.

Begrundelse: Forældet.

- *at der til enhver tid skal kunne fremlægges tilsynsmyndigheden, Rødding kommune, dokumentation (slagteriafregning o.l.) for størrelsen af husdyrproduktionen på ejendommen.*

Begrundelse: Forældet.

- *at der til enhver tid over for tilsynsmyndigheden, Rødding kommune fremlægges sædskifte- og gødningsplaner, som kan dokumentere, at gødningen udbringes miljømæssigt forsvarligt.*

Begrundelse: Forældet.

- *at der skal ske både en alarmering til alarmcentral (ring 112) og igangsætning af afværgeforanstaltninger, såfremt gylleudslip ved uheld eller lignende kan medføre en forurening af omgivelser herunder vandløb.*

Begrundelse: Erstattet af mere tidssvarende vilkår.

Tilføjede vilkår:

- De udstedte påbud skal overholdes senest 3 måneder efter meddelte revurdering.
Begrundelse: Ændret administration.
- Ændringer i ejerforhold skal meddeles Vejen Kommune.
Begrundelse: Ændret administration.
- Næste revurdering af virksomhedens samlede godkendelse er jf. Bekendtgørelse om godkendelse af listevirksomhed fastsat til 2026..
Begrundelse: Ændret administration.
- Husdyrbrugets maksimalt tilladte produktionsomfang

Dyrehold	Antal	Dyreenheder (2015)
Diegivende søer med pattegrise til 7,2 kg pr.	1.100	74,8
OG Drægtige søer pr.	863	137,0
ELLER Årssøer med grise til 7,2 kg	933	212,0
I alt		212,0

Begrundelse: Ændret lovligt dyrhold.

- Der skal altid være opbevaringskapacitet til flydende husdyrgødning på mindst 9 måneder.
Begrundelse: Ændret administration.
- Håndtering af gylle skal foregå under opsyn, således spild undgås, og der tages størst mulig hensyn til omgivelserne.
Begrundelse: Ændret administration.
- Ved håndtering af gylle gennem ikke-faste installationer, skal dette foretages under konstant opsyn, således at evt. brud straks opdages, og pumpning i så fald kan afbrydes.
Begrundelse: Ændret administration.
- Udbringning af gylle skal ske i overensstemmelse med "God Landmandspraksis", således at lugtgener og ammoniakfordampning søges begrænset.
Begrundelse: Ændret administration.
- Hele ejendommen og dens omgivelser skal renholdes således, at lugtgener begrænses mest muligt.
Begrundelse: Ændret administration.
- Virksomhedens bidrag til det ækvivalente, korrigerede støjniveau målt i dB (A) må i ethvert punkt på opholdsarealer ved boliger i det åbne land ikke overstige følgende værdier.

I: i ethvert punkt på opholdsarealer ved boliger i det åbne land

	Tidsrum	Støjgrænser (I)
Mandag – fredag	kl. 07.00 – 18.00	55 dB(A)
	kl. 18.00 – 22.00	45 dB(A)
Lørdag	kl. 07.00 – 14.00	55 dB(A)
	kl. 14.00 – 22.00	45 dB(A)
Søn- og helligdage	kl. 07.00 – 22.00	45 dB(A)
Alle dage	kl. 22.00 – 07.00	40 dB(A)

Maksimalværdien af støjniveauet om natten (kl. 22.00 – 07.00) må ikke overstige 55 dB (A) i ethvert punkt på opholdsarealer ved boliger i det åbne land.

Begrundelse: Ændret administration.

- Husdyrbruget skal på tilsynsmyndighedens forlangende dokumentere, at ovenstående vilkår om støj er overholdt. En sådan dokumentation kan højst kræves én gang årligt.

Dokumentation skal ske ved måling/beregning af den støj, aktiviteterne påfører omgivelserne. Målingerne/beregningerne skal udføres som beskrevet i Miljøstyrelsens vejledninger nr. 5/1984, nr. 6/1984 og nr. 5/1993.

Målingerne/beregningerne skal foretages af et målefirma/institut, som er uvildigt, og som af Miljøstyrelsen er godkendt til at udføre dette arbejde.

Begrundelse: Ændret administration.

- Der skal på ejendommene foretages effektiv fluebekæmpelse som minimum i overensstemmelse med de nyeste retningslinjer fra Aarhus Universitet, Agroøkologisk Institut⁶.

Begrundelse: Ny Praksis.

- Opbevaring af foder skal ske på sådan en måde, at der ikke opstår risiko for tilhold af skadedyr (rotter m.v).

Begrundelse: Ændret administration.

- Der skal altid være opbevaringskapacitet for fast gødning på mindst 3 måneder (stald eller møddingsplads) til husdyrbruget.

Begrundelse: Ny praksis.

- Håndtering af gylle skal foregå under opsyn, således spild undgås, og der tages størst mulig hensyn til omgivelserne.

Begrundelse: Ny praksis.

- Ved håndtering af gylle gennem ikke-faste installationer, skal dette foretages under konstant opsyn, således at evt. brud straks opdages, og pumpningen i så fald kan afbrydes.

Begrundelse: Ny praksis.

- Udendørs arbejdsbelysninger skal slukkes efter endt aktivitet på pladser hermed.

Begrundelse: Ny praksis.

- Gyllekølingsanlæggets pumpe skal have en effekt på min. 18,6 W/m² og køleeffekten skal være mindst 35 kW.

Begrundelse: Ny praksis.

⁶ "Retningslinier for fluebekæmpelse på gårde med husdyr", www.dpil.dk

- Gyllekølingsanlægget i drægtighedsstaldene skal være i drift 2.600 timer om året, og den kølede kanaloverflade skal være mindst 1.880 m².

Begrundelse: Ny praksis.

- Der skal monteres en typegodkendt energimåler på varmepumpens køleside, som løbende registrerer køleeffekten. Energimåleren skal være forsynet med automatisk datalogning, der som minimum registrerer måneds- og års-køleeffekten i kWh.

Begrundelse: Ny praksis.

- Køleanlægget skal være forsynet med et trykovervågningssystem samt en alarm og en sikkerhedsanordning, der i tilfælde af lækage i varmesystemet stopper anlægget. Anlægget må ikke kunne genstarte automatisk.

Begrundelse: Ny praksis.

- Til de drægtige søer, skal der anvendes en drægtighedsblanding med proteinindhold, som svarer til normen for drægtige søer.

Begrundelse: Ny praksis.

- Ejendommen skal føre registreringer over den til enhver tid gældende produktion på ejendommen. registreringerne kan bestå af gødningsregnskaber, slagteriafregninger eller lign. Hvis gødningsregnskabet omfatter flere ejendomme, skal gødningsregnskabet suppleres med opgørelser der dokumenterer dyreholdet på Løkkepoldvej 3.

Opgørelsen af husdyrholdet skal opgives som et årsgennemsnit af antal dyr for henholdsvis drægtige søer og diegivende søer.

Begrundelse: Ny praksis.

- Følgende skal føres i en driftsjournal, der skal opbevares mindst 5 år på bedriften, og data skal være tilgængelige ved miljøtilsyn på ejendommen:

- Dokumentation for dyreholdets størrelse.
- Logbog, servicefaktura eller lignende, der dokumenterer, at gyllekølingsanlægget er i drift og vedligeholdes.
- Aflæsning og registrering af køle-/varmepumpens effekt (kWh pr. år).
- Registrering af el-forbrug samt de aflæste værdier – med eventuelle gennemførte tiltag for at reducere forbruget.
- Registrering for aflæsning af vandforbrug med aflæste værdier - med eventuelle gennemførte tiltag for at reducere forbruget.
- Foderplan/indlægssedler på sofoderet, samt opgørelse over de forbrugte mængder pr. år.

Begrundelse: Ny praksis.

Alle vilkår i miljøgodkendelsen fra 2006 er herefter enten helt bortfaldet fordi, de var forældede eller ved påbud erstattet af nye og tidssvarende vilkår.

5 Øvrige forhold

Høringsberettigede

Stausbro I/S

Sønderjysk Landbrugsrådgivning, bm@slf.dk

Kopimodtagere af afgørelsen

Sønderjysk Landbrugsrådgivning, Embedslægerne i Region Syddanmark, sesyd@sst.dk

Danmarks Sportsfiskerforbund, Skyttevej 4, 7182 Bredsted post@sportsfiskerforbundet.dk

Danmarks Fiskeriforening, Nordensvej 3, Taulov, 7000 Fredericia mail@dkfisk.dk

Ferskvandsfiskeriforeningen for Danmark, Formand Niels Barslund, Vormstrupvej 2, 7540 Haderup nb@ferskvandsfiskeriforeningen.dk

Danmarks Naturfredningsforening, Masnedøgade 20, 2100 København Ø dnvejen-sager@dn.dk

Det Økologiske Råd, Blegdamsvej 4B, 2200 København N husdyr@ecocouncil.dk

Friluftsrådet, Scandiagade 13, DK-2450 København SV. Lokalafdeling: Friluftsrådet for Trekantområdet, att. Bent Holgersen, Hvedevænget 30, 6600 Vejen, holgersen@vejen-net.dk

Dansk Ornitologisk forening, Vesterbrogade 140, 1620 København V, lokalkontoret vejen@dof.dk

Museet på Sønderkov, post@sonderskov.dk

Bilag

1. Klagevejledning.

Bilag 1.

Klagevejledning, jf. "Bekendtgørelse af lov om miljøgodkendelse mv. af husdyrbrug" nr. 868 af 03.07.2015.

Hvilke afgørelser, tilladelser og miljøgodkendelser kan påklages

Alle afgørelser, der er truffet af kommunen med hjemmel i "Lov om miljøgodkendelse mv. af husdyrbrug" eller regler, der er fastsat med hjemmel i loven, kan jf. § 76 påklages til Natur- og Miljøklagenævnet.

Hvem kan klage

Klageberettiget er enhver med væsentlig interesse i sagens udfald, miljøministeren samt visse landsdækkende organisationer, jf. §§ 84-87.

Til hvem skal der klages

Der skal klages direkte til Natur- og Miljøklagenævnet. Se vejledning på www.nmkn.dk/klage.

Natur- og Miljøklagenævnet skal som udgangspunkt afvise en klage, der kommer uden om Klageportalen, hvis der ikke er særlige grunde til det. Hvis du ønsker at blive fritaget for at bruge Klageportalen, skal du sende en begrundet anmodning til den myndighed, der har truffet afgørelse i sagen. Myndigheden videresender herefter anmodningen til Natur- og Miljøklagenævnet, som træffer afgørelse om, hvorvidt din anmodning kan imødekommes.

Klagefrist

Klagen skal være modtaget af Natur- og Miljøklagenævnet senest 4 uger efter, at afgørelsen, tilladelsen eller miljøgodkendelsen er meddelt. Er afgørelsen offentligt bekendtgjort f.eks. ved annoncering, regnes klagefristen fra bekendtgørelsen, jf. § 79.

Gebyr

Det er en betingelse for Natur- og Miljøklagenævnets behandling af en klage, at den, der klager, indbetaler et gebyr på 500 kr. Gebyret betales enten direkte med betalingskort eller der sendes en opkrævning. Natur- og Miljøklagenævnet vil ikke påbegynde behandlingen af klagen, før gebyret er modtaget. Vejledning om gebyrordningen kan findes på Natur- og Miljøklagenævnets hjemmeside (www.nmkn.dk). Gebyret tilbagebetales, hvis den, der klager, får helt eller delvis medhold i klagen.

Domstolsprøvelse

Hvis afgørelsen ønskes indbragt for domstolene, skal dette ske inden 6 måneder efter, at afgørelsen er offentliggjort, jf. § 90.

Opsættende virkning

En klage over en afgørelse har ikke opsættende virkning på retten til at udnytte tilladelsen eller miljøgodkendelsen, medmindre Natur- og Miljøklagenævnet bestemmer andet.

Tilladelsen/godkendelsen må ikke udnyttes, hvis den indeholder placering af driftsbygninger væk fra de øvrige driftsbygninger, jf. § 81. Dette vil være angivet i afgørelsen.

Udnyttelse af en tilladelse eller miljøgodkendelse kan kun ske under opfyldelse af vilkårene, som er fastsat i tilladelsen eller miljøgodkendelse.