

§ 16b miljøtilladelse til dyrehold

Byvænget 9, 8420 Knebel

Juli 2018

§ 16b miljøtilladelse til dyrehold

i henhold til Lov om miljøtilladelse mv. af husdyrbrug, nr. 1572 af 20/12/2006, med senere ændringer.

Myndighed:	Syddjurs Kommune
Afdeling:	Byggeri og Landbrug
Virksomhedens navn:	Ærmelunden
Virksomhedens ejer:	Rikke Asferg Jensen
Virksomhedens adresse:	Byvænget 9, 8420 Knebel
CVR nr.:	21722197
Type af husdyrbrug:	§ 16b dyrehold
Matrikelnr.:	8a, 11a Bjødstrup By, Tved mf.
Ansøger:	Rikke Asferg Jensen og Laurs Møller Jensen
Konsulent:	Amparo Gómez Cortina, LMO

27.07.2018

Journal nr.
17/32457

Kontaktperson
Marie Rama Tamberg

Lundbergsvej 2
8400 Ebeltoft

Telefon 87 53 55 00
Telefax 87 53 59 95

landbrug@syddjurs.dk
www.syddjurs.dk

Syddjurs Kommune
Byggeri og Landbrug



Marie Rama Tamberg
Agronom



Trine W. Jensen
Biolog

Klagefrist udløber
den 24.08. 2018

Søgsmålsfristen udløber
den 27.02. 2019

INDHOLDSFORTEGNELSE

1. RESUMÈ	3
2. VILKÅSOVERSIGT	4
3. TILLADELSE	6
4. VURDERING	8
Beliggenhed og planmæssige forhold	8
Husdyrhold og staldanlæg	10
Opbevaring og behandling af husdyrgødning	11
Gener fra anlæg	11
<i>Lugt</i>	
<i>Lys, støv, støj, transport, fluer og skadedyr</i>	
BAT og miljøteknologi	15
Forurening fra anlæg	17
<i>Ammoniak og natur</i>	
5. SYDDJURS KOMMUNES SAMLEDE VURDERING	24
6. HØRING OG OFFENTLIGGØRELSE	24
7. KLAGEVEJLEDNING	25
8. LOVGRUNDLAG	27

Bilagsoversigt

- Bilag 1: Parter og andre høringsberettigede
- Bilag 2: Situationsplan
- Bilag 3: Ansøgte produktionsarealer
- Bilag 4: Udpegningsgrundlag for Natura 2000-området Tved Kær
- Bilag 5: Høringssvar

1. RESUMÉ

Ærmelunden v/Rikke Asferg Jensen har fremsendt en ansøgning om en miljøtilladelse til udvidelse af dyreholdet på ejendommen Byvænget 9, 8420 Knebel.

På ejendommen er der i dag en tilladt produktion af 508 slagtesvin (33-107 kg), 0,5 småkalve (0-6 mdr.), 2 kvier (6-27 mdr.), 3 tyrekalve (0-6 mdr.), 3 ungtyre (6 mdr.-slagt) samt 3 får. Dyreholdet er fastsat i forbindelse med miljøtilsyn den 16. juni 2011.

Ansøgningen falder under reglerne i § 70 stk. 1 i husdyrgødningsbekendtgørelsen: *For fast placerede husdyranlæg med tilhørende dyrehold, der er etableret før d. 1. august 2017, skal der desuden ske anmeldelse til kommunalbestyrelsen, første gang dyreholdet udvides eller ændres den 1. august eller senere.*

Da det ansøgte produktionsareal overstiger 100 m² og ammoniakemissionen er mindre end 3500 kg ammoniak/år er det ansøgte omfattet af husdyrlovens § 16b.

Beliggenhed og planmæssige forhold

Udvidelsen vil ske i eksisterende stalde og staldanlæg.

Forurening og gener fra anlæg

Udvidelsen giver ikke anledning til væsentlig merdeposition af ammoniak i naturområderne, der ligger omkring ejendommen. Der er beregnet lugt til forskellige kategorier af nabobeboelse, og alle kriterier er overholdt. Der er stillet vilkår i tilladelsen, der skal sikre, at der ikke sker en væsentlig øget påvirkning af miljøet.

Afgørelse

Syddjurs Kommune udsteder hermed miljøtilladelse til husdyrbruget efter § 16b i husdyrloven.

2. VILKÅRSOVERSIGT

Generelle vilkår

1. Tilladelsen omfatter samtlige landbrugsmæssige aktiviteter på ejendommen på Byvænget 9, 8420 Knebel med CVR nr. 21722197.
2. Husdyrbruget skal indrettes og drives i overensstemmelse med de oplysninger, der fremgår af ansøgningsmaterialet skema nummer 203032 version 3 genereret den 04.07.2018, og med de vilkår der fremgår af tilladelsen.
3. Et eksemplar af miljøtilladelsen skal til enhver tid være tilgængeligt på husdyrbruget. De vilkår, der vedrører driften, skal være kendt af de ansatte, der er beskæftiget med den pågældende del af driften.

Vilkår til husdyrhold og staldanlæg:

4. Svinebruget tillades drevet med
 - 50 m² produktionsareal med kalve (under 6 mdr.) på dybstrøelse
 - 40 m² produktionsareal med får og geder på dybstrøelse
 - 56 m² produktionsareal med svin på fulldrænet gulv (kummer under hele arealet)
 - 300 m² produktionsareal med kvæg, heste, får og geder på dybstrøelse
 - 50 m² produktionsareal med æglæggende høns (gulvdrift)

De tilladte produktionsarealer fremgår af bilag 3.

Vilkår til opbevaring og behandling af husdyrgødning:

5. Beholdere til husdyrgødning skal mindst en gang om året tømmes helt, og der skal ske indvendig og udvendig inspektion (om muligt) med henblik på reparation og vedligeholdelse. Inspektionen og evt. tiltag skal noteres i logbogen.
6. Håndtering af gylle, herunder gyllepumpning, skal foregå under opsyn.
7. Gylle må først omrøres umiddelbart før udbringning og bortkørsel.

Vilkår til minimering af gener fra anlæg:

8. Driften må ikke medføre væsentlige gener for omboende, herunder gener fra, lys, støv, støj, transport eller lignende
9. Der skal til stadighed tilstræbes vedligeholdelse, renholdelse og ryddelighed på virksomhedens indendørs og udendørs arealer, således at der ikke opstår risiko for tilhold af skadedyr (rotter mm).
10. Der skal foretages effektiv fluebekæmpelse som minimum i overensstemmelse med de nyeste retningslinjer fra Skadedyrlaboratoriet, Aarhus Universitet. Bekæmpelse skal desuden foretages på Syddjurs Kommunes forlangende.
11. Landbrugsdriften på ejendommen må ikke give anledning til lugtgener, som af Syddjurs Kommune vurderes til at være væsentlige, uden for ejendommens areal.
12. Såfremt tilsynsmyndigheden vurderer, at driften giver anledning til flere anlægsgener for omboende end forventet, skal virksomheden lade udarbejde en handlingsplan for nedbringelse af generne, som

godkendes af kommunen, og derefter gennemføre denne. Samtlige udgifter i forbindelse med ovennævnte afholdes af virksomheden.

13. Transport med husdyrgødning skal i videst muligt omfang foregå indenfor normal arbejdstid.

3. Tilladelse

På grundlag af det foreliggende materiale meddeler Syddjurs Kommune miljøtilladelse til dyreholdet på virksomheden Ærmelunden, Byvænget 9, 8420 Knebel med tilhørende CVR-nummer: 21722197. Tilladelsen meddeles i henhold til § 16b i Lov om miljøtilladelse mv. af husdyrbrug (Lov nr. 1572 af 20. 12. 2006 med senere ændringer) – herefter kaldet husdyrloven.

Tilladelsen er samtidig en accept efter § 70 – om etablering af fast placerede anlæg, og ændring af dyrehold der er etableret før 1. august 2017 - i Bekendtgørelse om erhvervsmæssigt dyrehold, husdyrgødning, ensilage mv., nr. 865 af 23. juni 2017 - herefter kaldet Husdyrgødningsbekendtgørelsen.

I henhold til husdyrlovens § 33 stk. 2 skal kommunalbestyrelsen foretage en samlet vurdering af alle udvidelser, der er foretaget inden for en 8-årig periode.

Syddjurs Kommune har vurderet, at de ansøgte ændringer kan gennemføres uden, at disse påvirker omgivelserne på en måde, der er uforenelig med hensynet til omgivelserne. Afgørelsen meddeles under forudsætning af, at de stillede vilkår overholdes. Der er nærmere redegjort for de vurderinger, der ligger til grund for afgørelsen og de stillede vilkår i den vedlagte miljøtekniske beskrivelse og vurdering.

Omfang

Miljøtilladelsen omfatter husdyrbruget på Byvænget 9, 8420 Knebel, der drives under CVR-nummer: 21722197 og ejes af Rikke Asferg Jensen. Den tidligere produktionstilladelse bortfalder ved ibrugtagningen af denne miljøtilladelse. Tilladelsen gælder kun for det ansøgte. Afgørelsen meddeles under forudsætning af, at de stillede vilkår overholdes.

Udnyttelsesfrist og kontinuitetsbrud

Tilladelsen skal udnyttes inden for 6 år. En tilladelse betragtes som udnyttet, hvis mindst 25 % af tilladelsen anvendes driftsmæssigt. Driftsmæssig udnyttelse kræver en produktionsintensitet svarende til mindst 50 % af det mulige inden for dyrevelfærdsregler eller andre krav, f.eks. økologiregler, som husdyrbruget er underlagt. Det er tillige en forudsætning for overholdelse af fristen at den udnyttelse, der er påbegyndt inden fristens udløb, fortsættes og færdiggøres i et rimeligt tempo og normalt skal være afsluttet inden for et år efter fristens udløb.

Herefter gælder, at der kan ske helt eller delvist bortfald af tilladelsen, hvis der ikke sker udnyttelse (dvs. min. 25 % driftsmæssige udnyttelse) af produktionsretten i 3 på hinanden følgende år. Det er ikke hensigten, at fravigelser der skyldes naturlige produktionsudsving, brand og sygdom i besætningen betragtes som kontinuitetsbrud.

Vilkårene i denne tilladelse skal, hvis ikke andet er anført, være opfyldt fra den dato, hvor tilladelsen tages i brug.

Meddelelsespligt

Miljøtilladelsen gælder alene for det ansøgte. Der må herefter ikke ske ændring i fast placerede husdyranlæg, staldsystem, dyrearter, dyretyper eller produktionsarealets størrelse, før ændringen er anmeldt til og godkendt af kommunen.

Husdyrbruget må således ikke udvides eller ændres bygnings- eller driftsmæssigt på en måde, der indebærer forøget forurening, før udvidelsen eller ændringen er godkendt i henhold til husdyrloven. Hvis der sker ændringer i grundlaget for kommunens vurdering, skal der indsendes en ny ansøgning til kommunen,

idet Syddjurs Kommune skal have lejlighed til at vurdere, hvorvidt udvidelsen/ændringen kræver en ny tilladelse eller om udvidelsen/ændringen kan ske indenfor rammerne af denne tilladelse.

Andre love

Miljøtilladelsen omfatter ikke andre nødvendige tilladelser end de anførte, og er ikke en tilkendegivelse af, at andre love er overholdt, for eksempel byggeloven, dyreværnsloven eller landbrugsloven. Bedriften skal til enhver tid leve op til gældende regler i love og bekendtgørelser, også selvom disse regler eventuelt bliver skærpede i forhold til denne tilladelse.

Virksomheden er endvidere omfattet af § 39 i husdyrloven. I henhold til denne, kan tilsynsmyndigheden påbyde bestemte foranstaltninger, såfremt virksomhedens drift medfører uhygiejniske forhold eller væsentlig forurening. Tilsynsmyndigheden kan endvidere meddele påbud, hvis husdyrbruget skønnes at indebære en nærliggende risiko for væsentlig forurening eller uhygiejniske forhold. Kan forureningen ikke nedbringes, kan tilsynsmyndigheden nedlægge forbud mod fortsat drift af virksomheden eller aktiviteten.

Retsbeskyttelse

Der følger 8 års retsbeskyttelse på de vilkår, der er stillet i miljøtilladelsen, det vil sige indtil den 27.07.2026.

Generelle vilkår

1. Tilladelsen omfatter samtlige landbrugsmæssige aktiviteter på ejendommen på Byvænget 9, 8420 Knebel med CVR nr. 21722197.
2. Husdyrbruget skal indrettes og drives i overensstemmelse med de oplysninger, der fremgår af ansøgningsmaterialet skema nummer 203032 version 3 genereret den 04.07.2018, og med de vilkår der fremgår af tilladelsen.
3. Et eksemplar af miljøtilladelsen skal til enhver tid være tilgængeligt på husdyrbruget. De vilkår, der vedrører driften, skal være kendt af de ansatte, der er beskæftiget med den pågældende del af driften.

MILJØTEKNISK REDEGØRELSE OG VURDERING

Beliggenhed og planmæssige forhold - ansøgers redegørelse

Ansøgningen vedrører en ændring af et eksisterende dyrehold, som er placeret i landzone.

Der foretages ingen ændringer i eksisterende byggeri. Ændringer af gulvtype er allerede foretaget i nudrift. I stalden med dyr, dog ikke ved slagtesvinene, er gulvet skiftet fra drænet gulv til fast gulv med dybstrøelse.

I tabellen herunder redegøres for en række afstande:

Tabel 1

	Afstandskrav (m)	Aktuel afstand (m)
Ikke-almene vandforsyningsanlæg	Min. 25	25
Almene vandforsyningsanlæg	Min. 50	>50
Vandløb, herunder dræn og søer	Min. 15	>15
Offentlig vej og privat fællesvej	Min. 15	3,0
Levnedsmiddelvirksomhed	Min. 25	>25
Beboelse på samme ejendom	Min. 15	>15
Naboskel	Min. 30	9,0

Beliggenhed og planmæssige forhold - kommunens bemærkninger og vurdering

Kommunen skal vurdere projektet i forhold til husdyrlovens § 6 om forbudszoner for etablering, udvidelse og ændring af husdyranlæg og gødnings- og ensilageopbevaringsanlæg på husdyrbrug, der medfører forøget forurening. Denne vedrører afstandskrav (tabel 2) til nabobeboelser, byzone, sommerhusområder, områder i landzonen der er lokalplanlagt til boligformål, blandet bolig og erhvervsformål eller til offentlige formål med henblik på beboelse, institutioner, rekreative formål og lign.

Tabel 2

	Afstandskrav	Aktuel afstand
Eksisterende eller ifølge kommuneplanens rammedel fremtidigt byzone- eller sommerhusområde		496 m
Område i landzone, der i lokalplan er udlagt til boligformål, blandet bolig- og erhvervsformål eller til offentlige formål med henblik på beboelse, institutioner, rekreative formål og lign.	Min. 50 m	>1,3 km
Nabobeboelse		Ca. 7 m (Byvænget 6) Ca. 29 m (Byvænget 7) Ca. 13 m (Byvænget 8) Ca. 43 m (Isgårdsvej 2)

Som det fremgår af tabel 2, er afstanden til nabobeboelse ikke overholdt. I nudrift er produktionsarealet (130 m²) i det staldafsnit der vender ud mod Byvænget nr. 6 og nr. 8 angivet til slagtesvinestald med drænet gulv

+ spalter. I ansøgt drift ønskes der i stedet høns (gulvdrift) i staldafsnittet, på et betydeligt mindre produktionsareal (52 m²). Staldafsnittet der vender ud mod Isgårdsvej nr. 2 ændres ikke i nudrift og ansøgt drift, idet der i begge tilfælde er angivet produktionsarealer til grise (fulddrænet gulv med kummer under hele arealet) samt får/geder og kalve (under 6 mdr.) på dybstrøelse. Det samme gør sig gældende for staldafsnittet der vender ud mod Byvænget nr. 7, hvor der både i nudrift og ansøgt drift er angivet produktionsareal til ammekvæg (dybstrøelse). På baggrund af disse informationer, vurderer Syddjurs Kommune at der, med de ansøgte produktionsarealer, gødningstype samt dyretyper, ikke er tale om forøget forurening. Afstandskravene i § 6 vurderes derfor som værende overholdt.

Ved nybyggeri skal der desuden ske en vurdering i forhold til afstandskravene i husdyrlovens § 8. Idet ændringen sker i eksisterende stalde, skal der ikke udarbejdes en vurdering i forhold til disse.

Udpegninger i kommuneplan

Staldanlægget ligger i et område, der i kommuneplan 2016 er udpeget som et særligt værdifuldt landbrugsområde. Udpegningen er ikke i konflikt med det ansøgte.

Landskabsinteresser

Ejendommen på Byvænget 9 ligger i et randmorænelandskab i Bjødstrup-området, som udgør den sydlige del af det indre af Tved-halvøen. Området er tydeligt præget af de parallelryggede randmorænebakker. Mod syd grænser Bjødstrup-området op til det endnu mere markant kuperede istidslandskab *Område 94 Isgård*. Bjødstrup-området er domineret af moræneler og smeltevandssand, der ligger som langstrakte "bånd" med samme orientering som randmorænebakkerne. Store dele af området har arealer med hældninger på 6° – 12°.

Bjødstrup-området er et småskalalandskab med mindre landsbyer, der i modsætning til Tved og Dejret længere nordpå, ligger "gemt væk" i det meget bakkede terræn som præger området. De to nærmest sammenvoksede landsbyer, Bjødstrup og Landborup, er i udpræget grad slyngede vejbyer med en helt anderledes spredning på de gamle gårde en man finder det i Tved henholdsvis Dejret i det mindre kuperede terræn på halvøens nordlige del. Flere småskove er med til at give landskabet en meget afvekslende karakter og understreger småskalaintrykket.

Det sjældent pittoreske småbrugslandskab, med de fine og særegne landsbyer, bør så vidt muligt bevares og i hvert fald friholdes for dominerende byggeri. Udviklingen i landbruget mod færre og større enheder er umiddelbart den største trussel mod dette traditionelle landbrugsområde.

Det ansøgte på Byvænget 9 sker i den eksisterende stald og der opføres ikke nybyggeri. Det er derfor Syddjurs Kommunes vurdering, at ændringen ikke er i strid med omgivelsernes sårbarhed og kvalitet for så vidt angår de landskabelige værdier.

Fredninger og fortidsminder

Der er en arealfredning ca. 250 m fra ejendommen. Det ansøgte er ikke i konflikt med fredningen af området. Der ligger ikke fortidsminder eller beskyttede diger, der er omfattet af museumsloven (LBK nr. 358 af 8. april.2014) ved bygningerne.

Bygge- og beskyttelseslinjer

Der opføres ingen nye bygninger.

Samlet vurdering af lokaliseringsforhold

Ejendommens lokalisering er i overensstemmelse med gældende afstandskrav og vurderes, såfremt de meddelte vilkår for lugt, støv, lys og støj (se senere) overholdes, ikke at medføre væsentlige gener for omkringboende. Det er derfor Syddjurs Kommunes vurdering, at det ansøgte husdyranlæg det pågældende sted ikke vil have en væsentlig indvirkning på miljøet og ikke vil ændre på den landskabelige oplevelse af ejendommen eller på anden måde er uforenelig med hensynet til omgivelserne.

Vilkår vedr. beliggenhed og planmæssige forhold:

Ingen.

Husdyrhold og staldanlæg - ansøgers redegørelse for produktionsareal

Da produktionsarealet er over 100 m² og ammoniakemissionen er under 3500 kg NH₃-N/år, ansøges der efter husdyrlovens § 16b. Placeringen af produktionsarealerne i de i tabel 1 nævnte stalde fremgår af bilag 2.

Tabel 3

Stald	Dyretype og staldsystem	Produktionsareal nudrift	Produktionsareal ansøgt drift
Kalve	Kalve (under 6 mdr.). Dybstrøelse	50 m ²	50 m ²
Får	Får og geder. Dybstrøelse	40 m ²	40 m ²
Grise	Alle svin. Fulldrænet gulv (kummer under hele arealet)	56 m ²	56 m ²
Kreaturer	Alle kvæg, Heste, Får og Geder. Dybstrøelse	300 m ²	300 m ²
Grise 2	Slagtesvin. Drænet gulv + spalter (33 %/67 %)	130 m ²	0 m ²
Høns	Høner, konsumæg. Skrabe og friland, gulvdrift uden kummer.	0 m ²	50 m ²
I alt		576 m²	496 m²

Husdyrhold og staldanlæg - kommunens bemærkninger og vurdering af produktionsareal

Produktionens miljømæssige belastning bestemmes ud fra størrelsen af produktionsarealet, samt de angivne dyretyper og staldsystemer. Der stilles derfor vilkår til de produktionsforhold der er angivet i ansøgningsmaterialet.

Vilkår til husdyrhold og staldanlæg:

4. Svinebruget tillades drevet med

- 50 m² produktionsareal med kalve (under 6 mdr.) på dybstrøelse
- 40 m² produktionsareal med får og geder på dybstrøelse
- 56 m² produktionsareal med svin på fulldrænet gulv (kummer under hele arealet)
- 300 m² produktionsareal med kvæg, heste, får og geder på dybstrøelse
- 50 m² produktionsareal med æglæggende høns (gulvdrift)

De tilladte produktionsarealer fremgår af bilag 3.

Opbevaring og behandling af husdyrgødning - ansøgers redegørelse

Gyllebeholderen har tilstrækkelig kapacitet. Gyllemængden er kraftigt reduceret efter ændringer i stalden. Der produceres kun gylle i staldafsnittet med grise. Gyllen pumpes til gyllebeholderen.

Dybstrøelsen køres direkte ud og nedpløjes, og derfor opbevares det ikke på ejendommen. Husdyrbruget er ikke teknisk, forurenings- eller driftsmæssig forbundet med andre husdyrbrug.

Opbevaring og behandling af husdyrgødning - kommunens bemærkninger og vurdering

Ifølge husdyrgødningsbekendtgørelsen skal husdyrbrug kunne dokumentere, at der er adgang til en opbevaringskapacitet svarende til mindst 9 måneders gødningsproduktion. Kravet kontrolleres i forbindelse med de lovpligtige tilsyn ud fra den årlige gødningsindberetning.

Gyllen pumpes til gyllebeholderen og dybstrøelsen udbringes direkte. Der opbevares og anvendes ikke husdyrgødning fra andre ejendomme.

Syddjurs Kommune mener ikke, at der er belæg for at stille skærpede krav til opbevaringsmåden og opbevaringskapaciteten af husdyrgødningen.

Det skal gøres opmærksom på at såfremt dybstrøelsen lægges i markstak, må det først placeres i markstak efter det har ligget på stald eller møddingsplads i minimum 3 måneder, og det skal overdækkes. Reglerne vedrørende opbevaring og håndtering af markstak står i husdyrgødningsbekendtgørelsen, og skal til enhver tid overholdes.

Vilkår til opbevaring og behandling af husdyrgødning:

5. Beholdere til husdyrgødning skal mindst en gang om året tømmes helt, og der skal ske indvendig og udvendig inspektion (om muligt) med henblik på reparation og vedligeholdelse. Inspektionen og evt. tiltag skal noteres i logbogen.
6. Håndtering af gylle, herunder gyllepumpning, skal foregå under opsyn.
7. Gylle må først omrøres umiddelbart før udbringning og bortkørsel.

Gener fra anlæg

Lugt - ansøgers redegørelse

Lugtgener er overholdt. Lugten fra slagtesvineproduktionen er reduceret kraftigt efter ændring fra ren svineproduktion til hobbylandbrug med kvæg, får, høns og slagtesvin.

















Lugt - kommunens bemærkninger og vurdering

Lugt fra staldanlæg

Husdyrgodkendelsesloven fastlægger et bestemt beskyttelsesniveau for lugt fra staldanlæg. Vurdering, af om den ansøgte produktion lever op til husdyrgodkendelseslovens krav med hensyn til lugtgener, baseres på beregning af lugtgeneafstande i det elektroniske ansøgningssystem. Lugtgeneafstanden er et udtryk for, hvor langt væk fra produktionen, der vil opleves uacceptable lugtgener.

Tabel 4:

Samlet resultat af lugtberegning  

Bebyggelse	Kumulation	Model	Ukorrigeret geneafstand (m)	Korrigeret geneafstand (m)	Vægtet gennemsnitsafstand (m)	Bortscreenet	Genekriterie overholdt
 Byvænget 7	0	FMK	34,4	34,4	42,8	Nej	Ja 
 Byvænget 8	0	FMK	32,2	32,2	40,7	Nej	Ja 
 Isgårdsvej 2	0	FMK	28*	28*	51,1	Nej	Ja 
 Joshøjvej 3	0	FMK	78,9	78,9	2447,7	Ja	Ja 
 Leddet 8	0	FMK	78,9	78,9	2451,4	Ja	Ja 
 Stilbjergvej 17	0	FMK	78,9	78,9	2958,9	Ja	Ja 
 Landborup By, Tved	0	FMK	140,3	140,3	479,1	Ja	Ja 
 Landborup By, Tved	0	FMK	140,3	140,3	518,3	Ja	Ja 

Forklaring til samlet resultat af lugtberegning

* Geneafstanden fra NY modellen er 0, selvom der er en faktisk lugt fra staldgruppen. Dette skyldes at lugten er for lav til at lugtspredningen kan beregnes.

Konsekvenszone: 152 m

Ved beregning af lugt fra flexgrupper, beregnes der på "worst case", dvs. hvor den højeste lugt fra flexgruppen er valgt.

Beregningerne for den ansøgte produktion (tabel 3) viser, at der i byzone/sommerhusområde længere væk end 140,3 meter fra staldanlægget ikke vil være væsentlige lugtgener fra stalden. I samlet bebyggelse længere væk end 78,9 meter vil der ikke være væsentlige lugtgener. I begge tilfælde er den mindste afstand fra anlægget til de pågældende områder større end geneafstanden.

For enkeltboligen Byvænget 7, vil der ikke være væsentlige lugtgener længere væk end 34,4 meter, for enkeltboligen Byvænget 8 vil der ikke være væsentlige lugtgener længere væk end 32,2 meter og i enkelt boligen Isgårdsvej 2 vil der ikke være væsentlige lugtgener længere væk end 28 meter. I alle tre tilfælde, er den mindste afstand fra anlægget til de pågældende boliger større end geneafstanden. For så vidt angår geneafstande til nærmeste enkeltbolig, indgår ejendomme med landbrugspligt ikke i denne vurdering. Husdyrgodkendelseslovens krav til geneafstand med hensyn til lugt fra stald er således overholdt.

For at begrænse lugtindholdet i den bortventilerede luft fra stald stilles der vilkår om at sikre en god staldhygiejne, og for at sikre omkringboende mod væsentlige lugtgener, er der stillet vilkår om dokumentation for overholdelse af lugtgenekriterier ved kommunens forlangende, og om afhjælpende foranstaltninger, hvis kommunen vurderer, at der opstår væsentlige lugtgener.

Lys, støv, støj, transport, fluer og skadedyr - ansøgers redegørelse

Lys

Der er ingen belysning udenfor stalden.

Støv og støj

Ændringen forventes ikke at give anledning til øgede gener for naboer i form af støv og støj. Dette skyldes at der ikke sker ændringer i arbejdsgange der giver anledning til støv og støj. Støv- og støjgener forsøges minimeret.

Transporter

Antal af transporter forventes uændret.

Fluer og skadedyr

Der forventes ingen øgede gener i form af fluer, idet fluer bekæmpes effektivt i stalden og gyllekanaler.

Lys, støv, støj, transport fluer og skadedyr - kommunens bemærkninger og vurdering

Lys

Der er ingen belysning uden for stalden. Dog fastsættes der vilkår om, at såfremt der skulle opstå gener for de omkringboende, eller såfremt kommunen finder det nødvendigt, skal virksomheden lade foretage undersøgelse af forskellige lyskilder, således at gener fra lyset uden for ejendommen kan minimeres.

Støv

Støvgener fra dyreholdet forventes ikke at give væsentlige problemer. Dog henvises der til god landmandspraksis, således at støvgener begrænses mest muligt. Dette kan blandt andet gøres ved, at al transport til og fra virksomheden foregår ved hensynsfuld kørsel, og ved at alle aktiviteter på bedriften planlægges, så omgivelserne påvirkes mindst muligt. Syddjurs Kommune vurderer hermed, at der ikke vil være væsentlige støvgener fra produktionen, men stiller vilkår til, at såfremt der opleves gener, skal der udarbejdes en handlingsplan til minimering heraf.

Støj

Virksomhedens primære støjkilde er støj fra transport. Det er vurderet, at det ansøgte vil ikke give en øget støjpåvirkning af omgivelserne, som vil virke generende for de omkringboende.

Syddjurs Kommune vurderer samlet, at støj fra produktionen på ejendommen ikke giver anledning til væsentlig gene for de omkringboende.

Transport

Der er transport af foder og husdyrgødning til og fra ejendommen. Der stilles vilkår om, at størstedelen af transporterne skal ske indenfor normal arbejdstid. Syddjurs Kommune vurderer at transport, med de stillede vilkår, ikke vil medføre væsentlige øgede gener.

Fluer og skadedyr

I forbindelse med dyreholdet kan der forekomme gener fra skadedyr (rotter, mosegrise mv.), som straks skal afhjælpes, samt gener fra fluer, som skal bekæmpes effektivt, hvorfor der stilles vilkår herom. Der skal holdes en høj hygiejnestandart på udenomsarealer såvel som i staldene, hvilket er med til at holde fluegener nede på et minimum. Hvis der i forbindelse med dyreholdet observeres gener fra skadedyr (rotter med videre), er der sat vilkår om at disse straks skal afhjælpes. Syddjurs Kommune vurderer, at ved

overholdelse af disse vilkår, vil den ansøgte produktion ikke medføre væsentlige problemer med fluer eller andre skadedyr. Bemærk at retningslinjerne fra Statens Skadedyrslaboratorium opdateres 1 gang årligt.

Vilkår til minimering af gener fra anlæg:

8. Driften må ikke medføre væsentlige gener for omboende, herunder gener fra, lys, støv, støj, transport eller lignende
9. Der skal til stadighed tilstræbes vedligeholdelse, renholdelse og ryddelighed på virksomhedens indendørs og udendørs arealer, således at der ikke opstår risiko for tilhold af skadedyr (rotter mm).
10. Der skal foretages effektiv fluebekæmpelse som minimum i overensstemmelse med de nyeste retningslinjer fra Skadedyrlaboratoriet, Aarhus Universitet. Bekæmpelse skal desuden foretages på Syddjurs Kommunes forlangende.
11. Landbrugsdriften på ejendommen må ikke give anledning til lugtgener, som af Syddjurs Kommune vurderes til at være væsentlige, uden for ejendommens areal.
12. Såfremt tilsynsmyndigheden vurderer, at driften giver anledning til flere anlægsgener for omboende end forventet, skal virksomheden lade udarbejde en handlingsplan for nedbringelse af generne, som godkendes af kommunen, og derefter gennemføre denne. Samtlige udgifter i forbindelse med ovennævnte afholdes af virksomheden.
13. Transport med husdyrgødning skal i videst muligt omfang foregå indenfor normal arbejdstid.

BAT og miljøteknologi

BAT-princippet betyder, at en bedrift skal vælge den mest moderne teknologi som, set ud fra en helhedsvurdering, forebygger og begrænser virksomhedens forurening mest muligt under hensyntagen til proportionalitetsprincippet.

Emissionen fra stalden er i IT-ansøgningssystemet beregnet til 552 kg N/år.

Syddjurs Kommune vurderer, at når det gælder kravet om anvendelse af BAT for husdyrbrug der søger tilladelse efter § 16b i husdyrloven, med en emission under 750 kgN/år, så er udgangspunktet, at den generelle regulering er tilstrækkelig, når der ikke er særlige forhold, der taler for yderligere BAT tiltag. Det vil sige, at når virksomheden overholder den til enhver tid gældende husdyrgødningsbekendtgørelse, som fastsætter minimumskrav til indretning af stalde, kapacitet af gødningsopbevaringsanlæg, krav til opbevaring af gødning, ensilage, spildevand mv., krav til indretning af afløb og til drift samt vedligeholdelse, så er BAT overholdt.

Syddjurs Kommune har for den ansøgte produktion fået oplyst nedenstående punkter vedr. BAT:

Affald

Affald bortskaffes efter kommunale regler.

Driftsforstyrrelser eller uheld og minimering af risiko

Risiko for uheld

- Brand
- Gylleudslip fra gyllebeholder samt lækager fra gyllesystem
- Uheld ved gylleudbringning
- Strømsvigt
- Oliespild
- Kemikaliespild

For at sikre, at der er procedurer for, hvad der skal foretages i tilfælde af uheld, vil der blive udarbejdet en beredskabsplan. Beredskabsplanen vil indeholde:

- Procedurer, som beskriver relevante tiltag for at "stoppe ulykken/uheldet" og begrænse omfanget.
- Oplysninger om hvilke interne/eksterne personer og myndigheder, som skal alarmere og hvordan.
- Kortbilag over bedriften med angivelse af miljøfarlige stoffer, afløbs- og drænsystemer og vandløb mv.
- En opgørelse over materiel som er tilgængeligt på bedriften, eller som kan anskaffes med kort varsel, som kan anvendes i forbindelse med afhjælpning, inddæmning og opsamling af spild/lækage, som kan medføre konsekvenser for det eksterne miljø.

Beredskabsplanen vil ligge på en fast plads med nem adgang hertil for bl.a. medarbejdere, som vil blive vejledt i beredskabsplanen.

For at minimere omfanget af eventuelle uheld, er der ophængt vejledning til hvem der skal underrettes og disses telefonnumre.

Rengøring:

Udmugning i stalde for at minimere ammoniakfordampningen.

Vask og fejning af gange for at sikre et højt hygiejneniveau og minimere støvgener.

Egenkontrol:

Bedriftens egenkontrol består primært af produktionsopgørelser over husdyrholdet, regnskab samt egne løbende registreringer.

- Gennemsyn af alle elinstallationer hvert 5. år.
- Årligt eftersyn af ventilationsanlæg/fodringsanlæg af autoriseret installatør.
- Vand- og elforbruget vil blive fulgt løbende med henblik på at lokalisere eventuelle opståede fejl samt vurdere på muligheden for at reducere forbruget. Eventuelle automatiske foranstaltninger til dette overvejes.
- De tekniske installationer og hjælpemidler kontrolleres løbende for at imødegå driftsforstyrrelser og uheld.
 - Føring af logbog over flydelag i gyllebeholder
 - 10 års kontrol af gyllebeholder
 - Jord er lejet ud. Der laves ikke gødningsregnskab
 - Foder er færdigblandet.

Gyllen pumpes med overvåget traktorpumpe fra stald til mark. Det vurderes, at risikoen for gylleulykker er minimal.

Alle stalde er eksisterende, og der er ikke planer om at renovere de eksisterende stalde. Ved produktionsophør vil stalde, anlæg for opbevaring af fode, husdyrgødning, kemikalier og lignende blive tømt og rengjort.

På baggrund af ansøgers oplysninger, vurderer Syddjurs Kommune samlet, at ansøgningen lever op til anvendelsen af BAT, da gældende lovgivning overholdes, og eventuelle gener forsøges imødekommet. Derudover opretholdes god hygiejne, et fornuftigt management og løbende kontrol af vand- og energiforbrug. Kommunen vurderer derfor, at der ikke er behov for yderligere vilkår vedrørende BAT.

Forurening fra anlæg

Ammoniak og natur - ansøgers redegørelse

Ifølge beregninger foretaget i husdyrgodkendelse.dk medfører ændringerne en reduktion i deposition på naturarealer i forhold til nudrift. BAT er opfyldt.

Ifølge husdyrgodkendelse.dk er der ingen kumulationsejendomme i området.

Ammoniak og natur - kommunens bemærkninger og vurdering

Det ansøgte vil medføre en samlet ammoniakemission fra anlægget på 679,2 kgN/år. For 8 år siden var ammoniakemissionen 1923,5 kgN/år, se nedenstående tabel:

Tabel 4.

Samlet ammoniakemission fra husdyrbruget (stald og lager)

Driftstype:	Ammoniakemission fra staldafsnit (kg NH ₃ -N/år)	Ammoniakemission fra lagre (kg NH ₃ -N/år)	Ammoniakemission fra husdyrbruget (kg NH ₃ -N/år)
Ansøgt drift	552,0	127,2	679,2
Nudrift	771,0	127,2	898,2
8 års-drift	1796,3	127,2	1923,5

Der er en reduktion i emissionen fra stald og lager på 1244,3 kgN/år når alle udvidelser inden for de seneste 8 år medregnes (8 års-drift), og en reduktion på 219 kgN/år i forhold til nudriften.

Vurdering af påvirkninger på naturområder jf. godkendelsesbekendtgørelsens bilag 3A.

Beskyttelsesniveauet for ammoniak fremgår af følgende tabel:

Naturtyper	Fastsat beskyttelsesniveau
Kategori 1. § 7 stk. 1, nr. 1 Ammoniakfølsomme naturtyper (bilag 3 pkt. D), beliggende <i>inden</i> for Natura 2000-område og omfattet af udpegningsgrundlaget og kortlagt, samt heder og overdrev i øvrigt, som er beliggende <i>inden</i> for et Natura 2000-område og omfattet af naturbeskyttelseslovens § 3.	Max. totaldeposition (afhængig af antal husdyrbrug i nærheden* af naturområdet): 0,2 kg N/ha/år ved > 1 husdyrbrug 0,4 kg N/ha/år ved 1 husdyrbrug 0,7 kg N/ha ved 0 husdyrbrug.
Kategori 2. § 7 stk. 1, nr. 2 Ammoniakfølsomme naturtyper (bilag 3 pkt. D) beliggende <i>uden</i> for internationale naturbeskyttelses-områder: Højmoser, lobeliesøer, heder større end 10 ha samt overdrev over 2,5 ha der er omfattet af naturbeskyttelseslovens § 3.	Max. totaldeposition på 1,0 kg N/ha pr. år.
Kategori 3. Heder, moser og overdrev, som er beskyttet af naturbeskyttelseslovens § 3 men som er beliggende uden for Natura 2000-områder, samt ammoniakfølsomme skove større end 0,5 ha og mere end 20 m brede.	Max. merdeposition på 1,0 kg N/ha pr. år. Kommunen kan tillade en merdeposition, der er større end 1,0 kg N/ha pr. år, men ikke stille krav om mindre merdeposition end 1,0 kg N/ha pr. år.

*Antallet af husdyrbrug i nærheden for kategori 1-natur, opgøres som en summering af:

- 1) antallet af husdyrbrug med en emission på mere end 150 kg NH₃-N pr. år inden for 200 m,
- 2) antallet af husdyrbrug med en emission på mere end 450 kg NH₃-N pr. år inden for 200-300 m,
- 3) antallet af husdyrbrug med en emission på mere end 750 kg NH₃-N pr. år inden for 300-500 m,
- 4) antallet af husdyrbrug med en emission på mere end 1.500 kg NH₃-N pr. år inden for 500-1.000 m, og
- 5) antallet af husdyrbrug med en emission på mere end 5.000 kg NH₃-N pr. år inden for 1.000-2.500 m.

Kategori 1-natur

Kategori 1-natur omfatter de ammoniakfølsomme Natura 2000-naturtyper, som indgår i udpegningsgrundlaget for Natura 2000-områderne. De er kortlagt af Naturstyrelsen i forbindelse med Natura 2000-planlægningen.

Nærmeste kategori 1-natur er Tved Kær – ca. 4 km væk, se kortet herunder. Grundet afstanden er det ikke relevant at inddrage kumulative påvirkninger. Udpegningsgrundlaget for området fremgår af bilag 4. Der deponeres 0,0 kg N/ha/år (total deposition) på kategori-1-området. Endvidere er afstanden til området så stor, at produktionen på Byvænget 9 ikke vurderes at kunne påvirke området.

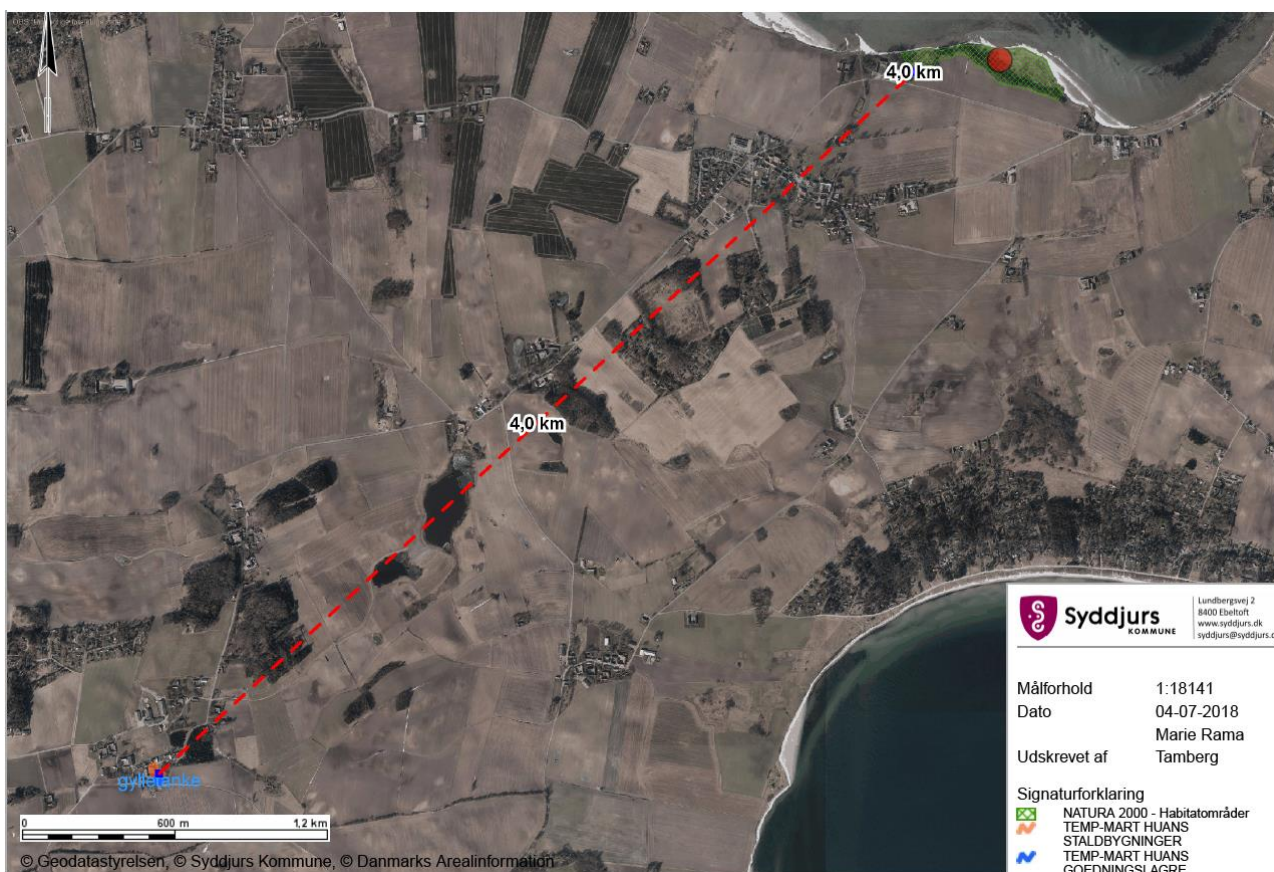

Afstand fra anlæg til nærmeste Natura 2000-område (Tved Kær) nordøst for anlægget.

Der vurderes endvidere ikke at være belæg for at skærpe beskyttelsesniveauet. Syddjurs Kommune vurderer, at emission, i den aktuelle beregnede størrelsesorden, ikke vil have nogen målbar effekt på bevaringsstatus for naturtyper eller arter på udpegningsgrundlaget. Vurderingen bygger på en kombination af emissionens størrelse, viden om kriterier for gunstig bevaringsstatus, tilgængelig litteratur om trusler i Natura 2000-området og ikke mindst afstanden fra driftsbygningerne på Byvænget 9 til Natura 2000-området Tved Kær. Beskyttelsesniveauet vurderes overholdt.

Før der træffes afgørelse om tilladelse efter husdyrloven, skal der foretages en vurdering af, om projektet i sig selv, eller i forbindelse med andre planer og projekter, kan påvirke et Natura 2000-område væsentligt, jf. habitatbekendtgørelsen. Syddjurs Kommune vurderer, at det uden rimelig tvivl kan fastslås, at en udvidelse og tilladelse af virksomhedens samlede produktion ikke vil påvirke opretholdelsen af en gunstig

bevaringsstatus for de beskyttede arter og naturtyper negativt i det nærmeste internationale naturbeskyttelsesområde. Dette fordi afstanden er 4 km og da depositionen er 0,0 kgN/ha/år.

Kategori 2-natur

Kategori 2-natur udgøres af ammoniakfølsomme områder uden for Natura 2000-områder, nærmere bestemt højmoser, lobeliesøer, heder større end 10 ha og overdrev over 2,5 ha, som er omfattet af naturbeskyttelseslovens § 3.

Nærmeste kategori 2 natur er et overdrev beliggende ca. 1000 m syd for anlægget. Placeringen i forhold til anlægget kan ses på kortet herunder. Med de produktionsarealer der godkendes, er der beregnet en totaldeposition på dette naturområde på 0,0 kgN/ha/år, hvilket er under afskæringskriteriet på 1 kgN/ha/år. Beskyttelsesniveauet er dermed overholdt.

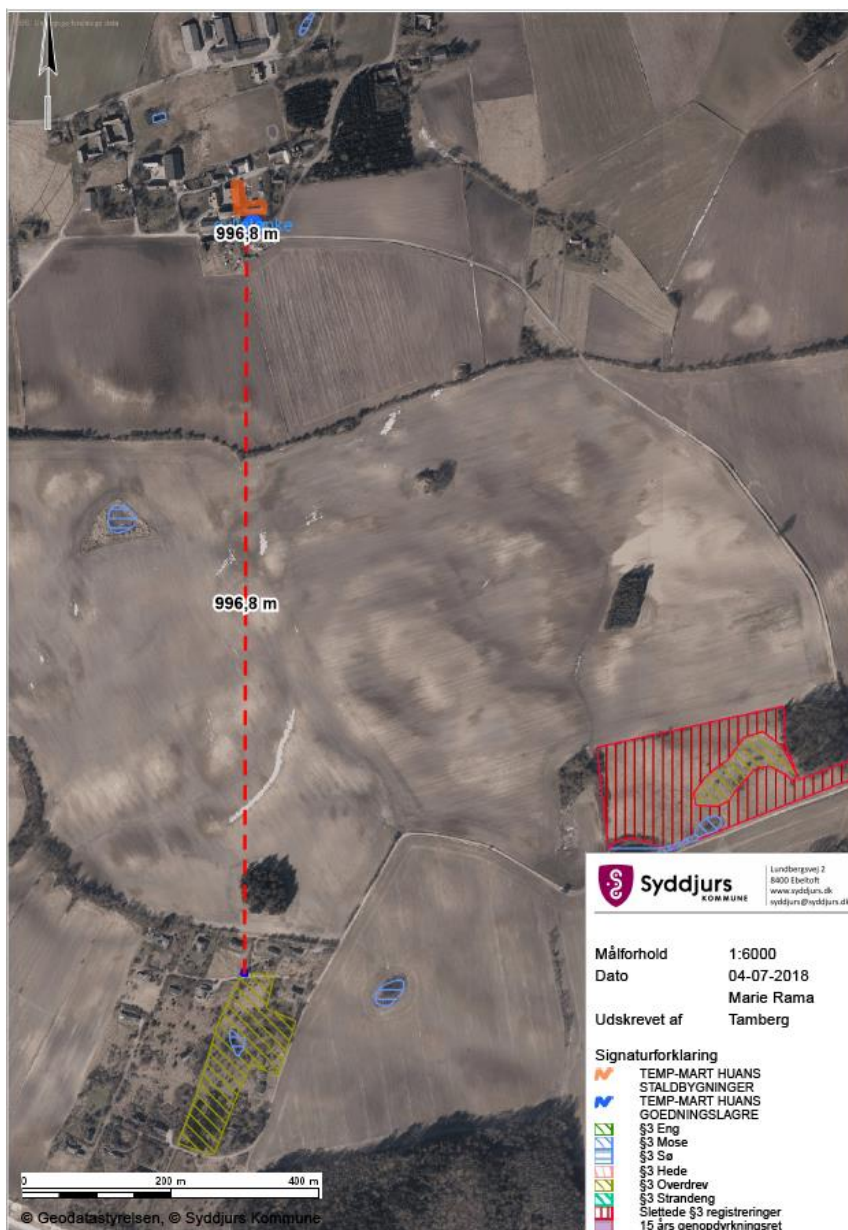

Nærmeste kategori 2-natur er et overdrev beliggende ca. godt 1000 m syd for anlægget.

Kategori 3-natur

Kategori 3-natur udgøres af øvrige ammoniakfølsomme § 3-arealer, - som minimum heder, moser og overdrev, samt ammoniakfølsomme skove. Der er ingen heder i nærheden, og udover to søer, er nærmeste kategori 3-natur et lille overdrev ca. 690 meter nordvest for anlægget samt en mose ca. 605 meter vest for anlægget. Merdepositionen på begge naturområder er 0,0 kgN/ha/år, hvilket er under afskæringskriteriet på 1 kgN/ha/år.



Nærmeste kategori 3 natur er en mose samt et overdrev.

Der ligger to skovområder som er udpeget som potentielt ammoniakfølsom skov. Det ene ligger 425 m vest for anlægget og har en merdeposition på -0,1 kgN/ha/år, og det andet ca. 480 m nordøst for anlægget og har en merdeposition på -0,3 kgN/ha/år. Afskæringskriteriet er dermed overholdt.

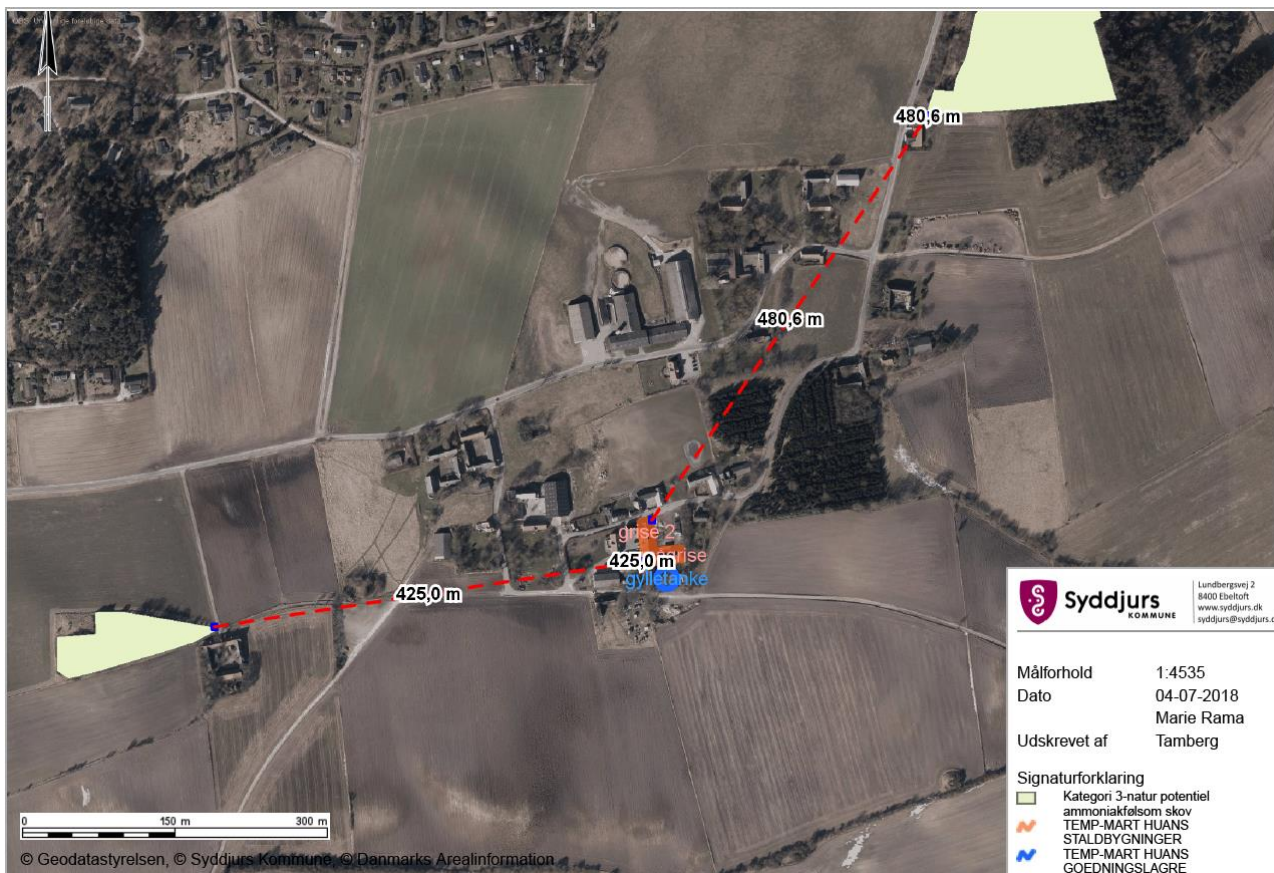

Nærliggende potentielt ammoniakfølsomme skove er markeret med grønt.

Andre naturområder beskyttet af naturbeskyttelseslovens § 3

Der ligger en sø ca. 123 meter nordvest for anlægget, og en sø ca. 213 meter nordøst for anlægget, se kort herunder.

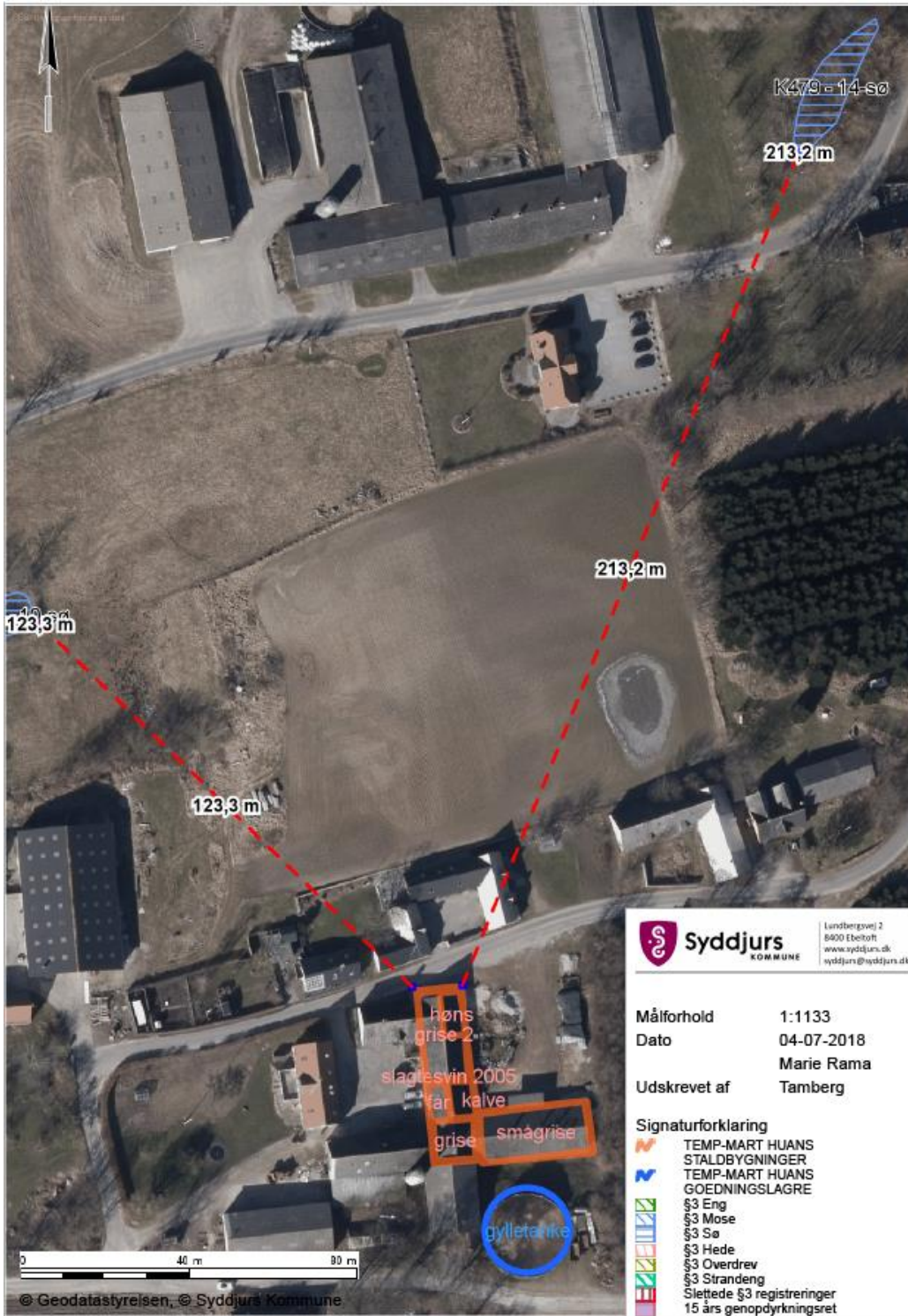

To søer nær anlægget.

Søer er som udgangspunkt ikke ammoniakfølsomme, og forventes at være P-begrænsede. Det ansøgte må dog ikke medføre en tilstandsændring i naturområder omfattet af naturbeskyttelseslovens § 3.

Der ligger ikke andre § 3-områder, der kan blive påvirket af det ansøgte i nærområdet.

Staldanlægget i relation til Bilag IV-arter

Der er registreret mange potentielle levesteder for markfirben i området nær staldanlægget.

Der er ingen hidtidige fund af markfirben i området. Syddjurs Kommune vurderer at det ansøgte ikke negativt vil forringe tilstand og levevilkår for arter omfattet af habitatdirektivets bilag IV. Vurderingen bygger på en kombination af emissionens størrelse, viden om kriterier for gunstig bevaringsstatus for dyrearter på habitatdirektivets bilag IV, og kommunens viden om forekomst af arterne.

Røddlistede, fredede eller ammoniakfølsomme arter

Der er ingen registreringer af røddlistede, fredede eller ammoniakfølsomme arter i nærheden af anlægget.

Konklusion – forurening fra anlægget

Det er kommunens samlede vurdering at den ansøgte drift, med de hertil stillede vilkår, er foreneligt med habitatdirektivforpligtelsen og beskyttelsen af arealer omfattet af naturbeskyttelseslovens § 3. Syddjurs Kommune vurderer ligeledes, at der ikke er belæg for at stille yderligere vilkår om ammoniakreducerende teknologi, og at det ansøgte lever op til BAT.

<p><i>Vilkår til anlæggets ammoniakpåvirkning af beskyttet natur:</i> Ingen.</p>
--

SYDDJURS KOMMUNES SAMLEDE VURDERING

Syddjurs Kommune vurderer sammenfattende på baggrund af den miljøtekniske redegørelse og vurdering, at husdyrbruget har truffet de nødvendige foranstaltninger til forebyggelse og begrænsning af forureningen fra husdyrbruget ved anvendelse af den bedste tænkelige teknik, når husdyrbruget indrettes og drives som beskrevet i ansøgningen og efterlever vilkårene i nærværende miljøtilladelse. Samtidig vurderes det, at husdyrbruget kan drives på stedet uden væsentlige gener for omgivelserne og i overensstemmelse med habitatforpligtelsen.

HØRING OG OFFENTLIGGØRELSE

Udkastet til denne miljøtilladelse blev sendt i høring hos parter i sagen (se bilag 1), herunder ansøger selv. Der var frist til afgivelse af bemærkninger på 2 uger, jf. husdyrlovens § 56.

Der indkom følgende bemærkninger til høringsudkastet. Nedenstående er et kort resume af de indkomne bemærkninger. Bemærkningerne i deres fulde længde kan ses af bilag 5:

Bemærkninger fra nabo på Byvænget 8:

- 1) Under ansøgningen om udvidelse og godkendelser er der foretaget arbejde på ejendommen og i markerne, der ikke er helt lovlige efter naboens mening.
- 2) Bliver der flere regler for Byvænget 9 at overholde?

Syddjurs Kommunes kommentarer til ovenstående bemærkninger:

- 1) Det er korrekt at dyreholdet på Byvænget 9 har været af en anden sammensætning/produktionsniveau end tidligere tilladt på ejendommen. Det udkast til tilladelse der har været i høring, er netop en lovliggørelse af ejendommens nuværende dyrehold. Den nærværende tilladelse omhandler udelukkende forhold i relation til det erhvervsmæssige dyrehold på ejendommen, og der er således ikke taget stilling til andre forhold på ejendommen eller vedr. markdriften. Der er i tilladelsen taget stilling til forskellige parametre såsom lugt i forhold til naboer og ammoniakdeposition i forhold til den omkringliggende natur. Som det fremgår, overholder ejendommen alle lovens afskæringskriterier med det dyrehold og de tilhørende produktionsarealer der er ansøgt om.
- 2) Husdyrbruget på Byvænget 9 skal, som alle andre, til enhver tid leve op til den gældende lovgivning. Derudover, vil den nærværende tilladelse blive givet under den forudsætning at de vilkår der stilles heri bliver overholdt. Vilklårene bliver netop stillet, for at sikre at husdyrbruget kan drives på stedet, uden at give anledning til væsentlige gener. Kommunen vil føre tilsyn med, om de i tilladelsen angivne vilkår overholdes.

KLAGEVEJLEDNING

Tilladelsen er truffet i henhold til Lov nr. 1572 af 20/12/2006 om miljøgodkendelse af husdyrbrug (med senere ændringer) og kan i medfør af § 76 påklages til Miljø- og Fødevareklagenævnet.

Tilladelsen er offentliggjort på Syddjurs Kommunes høringsportal den 27. 07. 2018. Afgørelsen, der alene vedrører forholdene i henhold til husdyrgodkendelsesloven, kan påklages til Miljø- og Fødevareklagenævnet indenfor 4 uger efter afgørelsens offentliggørelse, dvs. **senest den 24.08.2018**.

En eventuel klage over denne afgørelse har ikke opsættende virkning, medmindre Miljø- og Fødevareklagenævnet bestemmer andet, jf. § 81 stk. 1 i husdyrgodkendelsesloven. Miljø- og Fødevareklagenævnet kan ved sin behandling stadfæste, ændre eller ophæve tilladelsen.

En eventuel klage skal indgives via Klageportalen, som kan findes via et link på Miljø- og Fødevareklagenævnets hjemmeside, www.nmkn.dk eller direkte på www.borger.dk eller www.virk.dk. På www.borger.dk eller www.virk.dk, skal der logges på, typisk med NEM-ID. Klagen sendes gennem Klageportalen til Syddjurs Kommune. En klage er indgivet, når den er tilgængelig for kommunen i Klageportalen.

Det er en betingelse for Miljø- og Fødevareklagenævnets behandling af Deres klage, at der indbetales et gebyr til Natur- og Miljøklagenævnet. Klagegebyret er for virksomheder og organisationer fastsat til 1.800 kr. og for privatpersoner er klagegebyret fastsat til 900 kr. som indbetales med betalingskort i Klageportalen.

Gebyret tilbagebetales, hvis

- 1) Klagesagen fører til, at den påklagede afgørelse ændres eller ophæves,
- 2) Klageren får helt eller delvis medhold i sagen, eller
- 3) Klagen afvises som følge af overskredet klagefrist, manglende klageberettigelse eller fordi klagen ikke er omfattet af Natur- og Miljøklagenævnets kompetence.

Det bemærkes, at hvis den eneste ændring af den påklagede afgørelse er forlængelse af frist for efterkommelse af afgørelsen som følge af den tid, der er medgået til at behandle sagen i klagenævnet, tilbagebetales gebyret dog ikke.

Miljø- og Fødevareklagenævnet skal som udgangspunkt afvise en klage, der kommer uden om Klageportalen, hvis der ikke er særlige grunde til det. Hvis du grundet særlige omstændigheder ønsker at blive fritaget for at bruge Klageportalen, skal du sende en begrundet anmodning til Syddjurs Kommune. Vi videresender herefter anmodningen til Miljø- og Fødevareklagenævnet, som træffer afgørelse om, hvorvidt din anmodning kan imødekommes. For yderligere information se: <http://nmkn.dk/klage/hvordan-klager-du/>

Nærmere vejledning omkring brug af Klageportalen findes på Natur- og Miljøklagenævnets hjemmeside, www.nmkn.dk samt på www.borger.dk og www.virk.dk.

Klageberettiget er ansøger og enhver, der har en individuel, væsentlig interesse i sagen dvs. naboer og klageberettigede personer, organisationer og myndigheder i forskelligt omfang. Såfremt afgørelsen påklages, vil dette blive meddelt ansøger.

Denne afgørelse kan endvidere indbringes for domstolene, jf. husdyrgodkendelseslovens § 90. En eventuel sag skal være anlagt inden 6 måneder efter annonceringen.

Følgende er underrettet om afgørelsen:

- Sagens parter (bilag 1)
- Danmarks Naturfredningsforening, Masnedsøgade 20, 2100 Kbh. Ø, dnsyddjurs-sager@DN.dk
- Miljø- og Fødevareministeriet, Departementets Serviceenhed, Slotsholmsgade 12, 1216 København K, mfvm@mfvm.dk
- Det Økologiske råd, Blegdamsvej 4b, 2200 Kbh. N, husdyr@ecocouncil.dk
- Styrelsen for Patientsikkerhed; Enhed for Tilsyn og Rådgivning Nord, Falstersvej 10, 8940 Randers SV, senord@sst.dk
- Danmarks Sportsfiskeriforbund, post@sportsfiskerforbundet.dk
- Dansk Ornitologisk Forening, natur@dof.dk
Dansk Ornitologisk Forening, lokalgruppe Syddjurs v. Joy Klein, Kirkevænget 2, 8410 Rønne, syddjurs@dof.dk

Afgørelsen kan endvidere ses på Syddjurs Kommunes hjemmeside www.syddjurs.dk

LOVGRUNDLAG

- Husdyrgodkendelsesloven: Lov om miljøtilladelse mv. af husdyrbrug (Lov. nr. 1572 af 20.12.2006 med senere ændringer).
- Husdyrgodkendelsesbekendtgørelsen: Bekendtgørelse om tilladelse og tilladelse mv. af husdyrbrug (bek. nr. 916 af 23.6.2017) med senere ændringer.
- Husdyrgødningsbekendtgørelsen: Bekendtgørelse om erhvervsmæssigt dyrehold, husdyrgødning, ensilage mv.(bek nr. 865 af 23.6.2017) med senere ændringer.
- Miljøstyrelsens digitale Wiki-vejledning (Miljøstyrelsens vejledning om miljøtilladelse af husdyrbrug) på www.mst.dk.
- Museumsloven: Nr. 473 af 7.6.2001, med senere ændringer.
- Naturbeskyttelsesloven: Lov om naturbeskyttelse (nr. 9 af 3.1.1992) med senere ændringer.
- Habitatbekendtgørelsen: Bekendtgørelse om udpegning og administration af internationale naturbeskyttelsesområder samt beskyttelse af visse arter (bek. nr. 926 af 27.6.2016) med senere ændringer.
- Faglig rapport fra DMU nr. 635, 2007. Håndbog om dyrearter på habitatdirektivets bilag IV.
- Kommuneplan for Syddjurs Kommune 2016.
- Syddjurs Kommunes Naturkvalitetsplan.
- Miljøstyrelsens vejledning nr. 6/1984 om ekstern støj fra virksomheder.

BILAG 1: Parter og høringsberettigede

Ejer

Rikke Asferg Jensen
Byvænget 9, 8420 Knebel

Konsulent

Louise Damgaard Thomasen
LMO I/S

Naboer inden for konsekvensradius

Jørgen Bunde Hansen og Kirsten Marie Hansen
Isgårdsvej 2, 8420 Knebel

Anders Pedersen
Lyngvej 7 Q, 8420 Knebel (vedr. Byvænget 10, 8420 Knebel)

Harry Mikkelsen
Byvænget 6, 8420 Knebel

Jan R. Thomsen
Byvænget 4, 8420 Knebel

Rasmus Bonde Rasmussen
Byvænget 7, 8420 Knebel

Kurt Hansen
Byvænget 8, 8420 Knebel

Karen Margrethe Jakobsen
Byvænget 11, 8420 Knebel

BILAG 2: Situationsplan

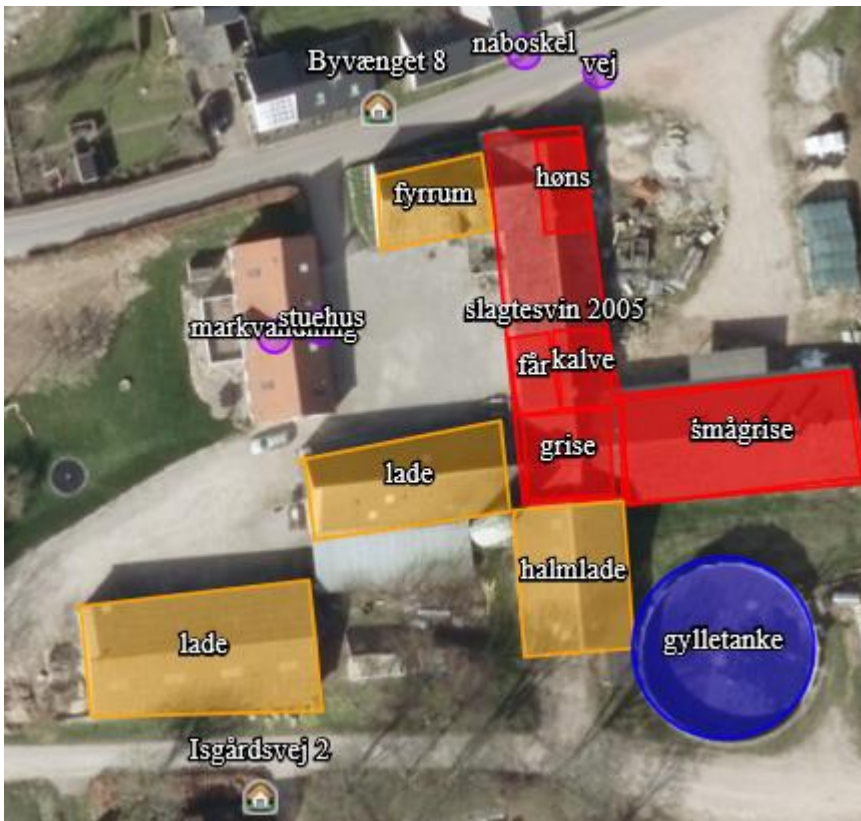

BILAG 3: Ansøgte produktionsarealer

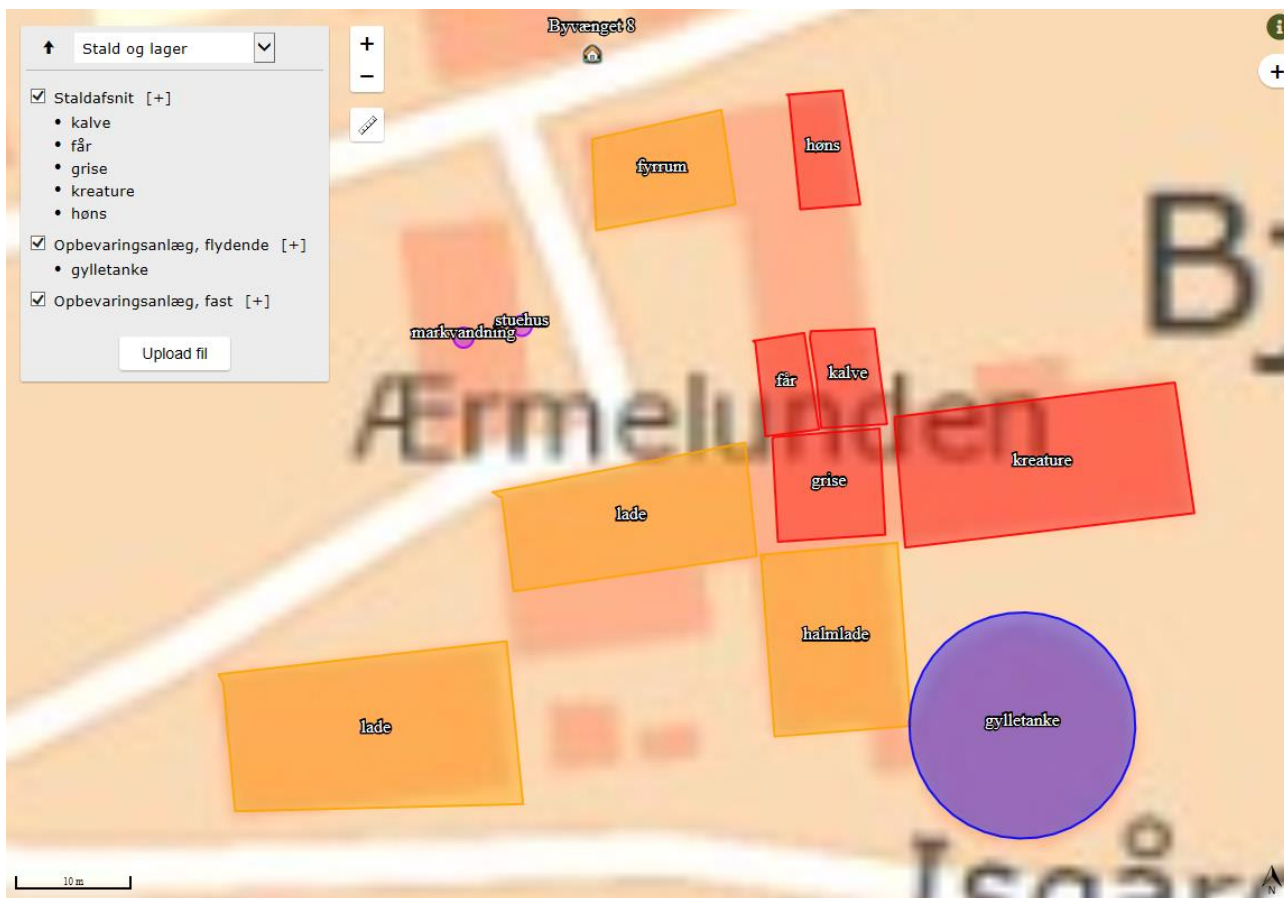

BILAG 4: Udpegningsgrundlag for Natura 2000-området Tved Kær

2.1 Områdets udpegningsgrundlag

Udpegningsgrundlag for Habitatområde nr. 46		
Naturtyper:	Kalkoverdrev* (6210)	Kildevæld* (7220)
	Rigkær (7230)	
Arter:	Mygblomst (1903)	

Naturtyper, fugle og andre arter, der udgør det gældende udpegningsgrundlag for Natura 2000-området. Tal i parentes henviser til de talkoder, som benyttes for naturtyper og arter fra habitatdirektivets bilag 1 og 2. * angiver at der er tale om en prioriteret naturtype. Udpegningsgrundlag for habitatområder er blevet revideret som beskrevet i basisanalysen.

BILAG 5: Høringssvar

Fra: Kurt hansen [REDACTED]

[◀ Næste](#) [▶ Sidste](#)

Sendt: 24. juli 2018 08:53

Til: Marie Rama Tamberg

Emne:

Jeg har måske ikke den store indsigt i lovregler om landbrug, men for Laust bliver der flere regler at overholde ???, selv under ansøgningen om udvidelser OG godkendelser er der foretaget arbejder på ejendommen og i markerne der IKKE er helt lovlige mener jeg.

Med venlig hilsen

Kurt Hansen

Sendt fra [Mail](#) til Wind