

# § 10 tilladelse til husdyrbrug på ejendommen Ouevej 29, 9500 Hobro

6. juni 2017

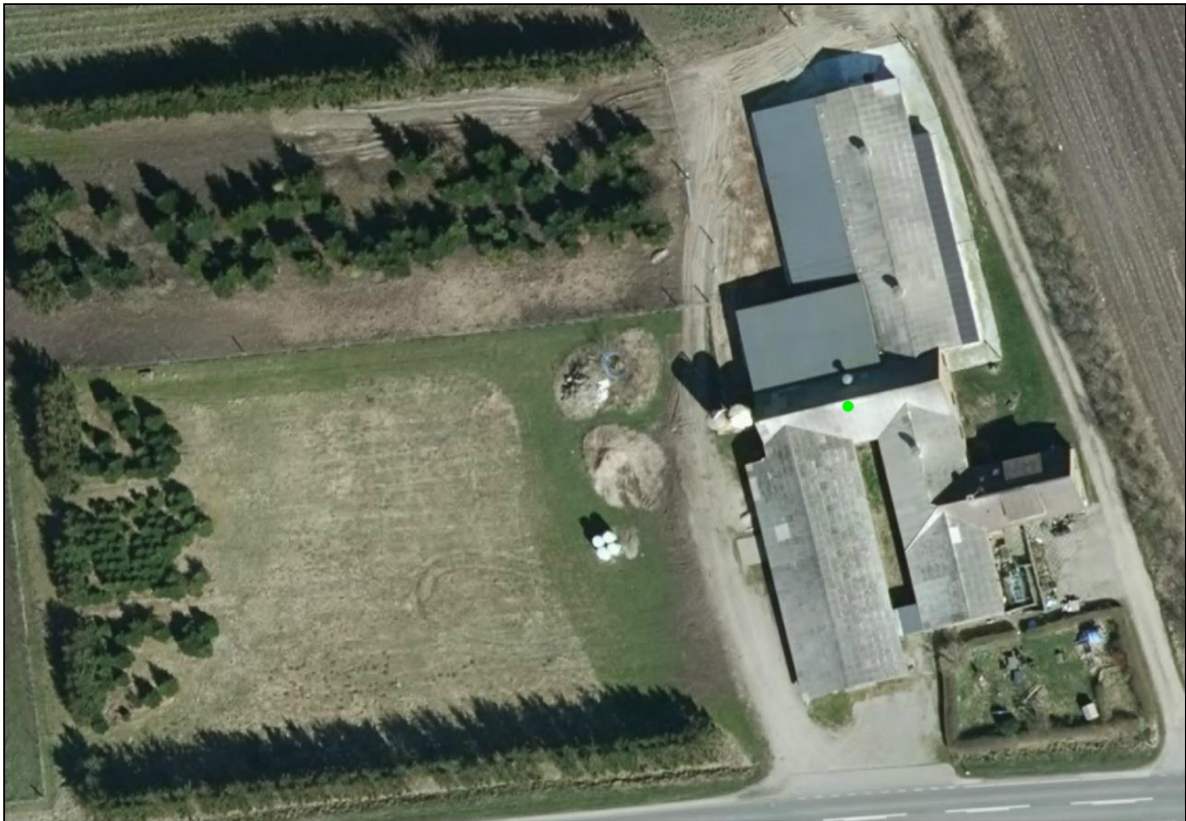

Beliggenheds adresse: Ouevej 29, 9500 Hobro  
Ejer af ejendommen: Torben Bredahl, Nybrogaardsvej 10, 9560 Hadsund  
Ejer dyrehold: Vive Økofjerkræ ApS, Nybrogaardsvej 10, 9560 Hadsund  
CVR nr. 28866038  
CHR nr. 31525

**Stamblad:**

Virksomhedens ejer og kontaktperson	<b>Ejer og kontaktperson</b> Vive Økofjerkræ ApS Nybrogaardsvej 10 9560 Hadsund  Tlf. 98 57 28 62 / 61 54 84 32  Kontaktperson: Torben Bredahl E-mail: torben.bredahl@mail.tele.dk
Virksomhedens adresse	Ouevej 29, 9500 Hobro
Virksomhedens matrikelnumre	34f, Ove By, Ove
Kommune	Mariagerfjord
CVR-nr. CHR-nr.	CVR nr.28866038 CHR nr. 31525
Ejendomsnummer	8460001263
Betegnelse	§ 10

# INDHOLDSFORTEGNELSE:

## Indhold

<b>1. TILLADELSE TIL UDVIDELSE AF HUSDYRBRUGET PÅ OUEVEJ 29, 9500 HOBRO.....</b>	<b>4</b>
1.1 VILKÅR.....	5
<b>2. HØRING, OFFENTLIGGØRELSE, KLAGEVEJLEDNING M.M.....</b>	<b>8</b>
2.1 HØRING .....	8
2.2 FRIST FOR UDNYTTELSE.....	8
2.3 KLAGEVEJLEDNING .....	8
2.4 ANDRE TILLADELSER.....	9
2.5 OFFENTLIGGØRELSE .....	9
<b>3. MILJØREDEGØRELSE OG VURDERING .....</b>	<b>11</b>
3.1 KORT RESUME .....	11
3.2 § 10-ANSØGNINGSKEMAET .....	11
3.3 PRODUKTION .....	12
3.4 ANLÆGGET OG EJENDOMMEN.....	12
3.4.1. Afstandskrav .....	12
3.4.2 Lugt.....	12
3.4.3 Landskabelige hensyn og beskyttelseslinjer.....	13
3.4.4 Gødning og gødningsopbevaring.....	13
3.4.5 BAT.....	14
3.5 AMMONIAK .....	14
3.5.1 Ammoniak.....	14
<b>4. SAMLET VURDERING .....</b>	<b>16</b>
<b>BILAGSOVERSIGT.....</b>	<b>17</b>
BILAG 1: HUSDYRBRUGETS BELIGGENHED.....	18
BILAG 2: HUSDYRBRUGETS SITUATIONSPLAN .....	19
BILAG 3: BESKYTTEDE NATURAREALER.....	20
BILAG 4: UDPEGNINGSGRUNDLAG FOR NATURA 2000-OMRÅDER.....	21

## **1. Tilladelse til udvidelse af husdyrbruget på Ouevej 29, 9500 Hobro.**

Mariagerfjord Kommune giver hermed tilladelse efter § 10 i Lov om miljøgodkendelse m.v. af husdyrbrug<sup>1</sup> til udvidelse af husdyrholdet i eksisterende stalde samt opførelse af en ny stald til hønniker. Ejendommen på Ouevej 29, 9500 Hobro, ejes af Torben Bredahl, mens dyreholdet ejes af Vive Økofjerkræ ApS.

Bilag 1 viser husdyrbrugets beliggenhed.

Produktionen udvides fra 4.800 årshøner til 85.860 hønniker (31.800 stipladser, produktionsstid 119 dage), svarende til en udvidelse fra 28,24 DE til 59,62 DE.

På ejendommen er der eksisterende stalde på ca. 1.000 m<sup>2</sup>, tidligere er staldene blevet brugt til æglæggende årshøner. I forbindelse med produktionsudvidelsen ansøges, der om etablering af en ny staldbygning på ca. 1120 m<sup>2</sup> med tilhørende støbt forplads vest for de eksisterende stalde. I forbindelse med staldbygningen etableres en opsamlingsbeholder til opsamling af vaskevand og to siloer til foder.

Situationsplanen for ejendommens ansøgte ændringer i bygninger og anlæg fremgår af bilag 2.

Miljøtilladelsen omfatter en godkendelse af anlægget til produktion af hønniker.

Husdyrgødningen afsættes til Farmerøgødning I/S, Aalestrup.

Kommunen har vurderet, at tilladelsen kan meddeles på nedenstående vilkår.

---

<sup>1</sup> Lov om miljøgodkendelse m.v. af husdyrbrug med senere ændringer (Lovbek. nr. 442 af 13. maj 2016).

## 1.1 Vilkår

### Generelt

1. Ejendommen har tilladelse til nedenstående dyrehold.

Dyretype	Staldsystem	Alder/ vægt	Antal dyr	Stipladser	DE
Hønniker, konsumæg, 119 dage	Gulvdrift	1,40 kg	85.860	31.800	59,62
I alt					59,62

2. Den godkendte husdyrproduktion skal være jævnt fordelt over året.
3. Ved fremtidige ændringer i produktionen eller ved tekniske anlæg, skal der tages højde for mulig forureningsbegrænsning på basis af principper om bedst tilgængelig teknik.

### Lugt

4. Såfremt der efter kommunens vurdering opstår væsentlige lugtgener, der vurderes at være væsentlig større end grundlaget for miljøvurderingen, kan kommunen forlange, at der skal indgives og gennemføres projekt for afhjælpende foranstaltninger.
5. Lugtbidraget fra staldene skal sikres begrænset ved en god og hensigtsmæssig staldhygiejne og rengøring af samtlige staldafsnit for foder- og gødningsrester.

### Støj

6. Virksomhedens samlede støjbidrag, angivet som det ækvivalente, korrigerede støjniveau i dB(A) i punkter 1,5 meter over terræn, målt eller beregnet ved nærmeste beboelses opholdsareal, må ikke overskride følgende værdier:

Mandag-fredag kl. 7-18 Lørdag kl. 7-14	Mandag-fredag kl. 18-22 Lørdag kl. 14-22 Søn- og helligdag kl. 7-22	Mandag-fredag kl. 22-7 Lørdag kl. 22-7 Søn- og helligdag kl. 7-22
55 dB(A)	45 dB(A)	40 dB(A)

*Støjvilkårene for landbrugsdrift omfatter al støj fra virksomheden, dvs. også støj fra andet end faste, tekniske installationer. Vilkår om støj skal derfor gælde al støj fra landbrugsdrift, men kun støjen fra landbrugsdriften på ejendommens bygningsparcel, dvs. ikke støj fra f.eks. markdriften.*

7. Husdyrbruget skal, for egen regning, dokumentere, at støjvilkår overholdes, hvis tilsynsmyndigheden finder det påkrævet. Kravet om dokumentation af støjforholdene kan højst fremsættes en gang årligt, medmindre den seneste kontrol viser, at støjvilkår ikke kan overholdes. Støjmålinger skal udføres som beskrevet i Miljøstyrelsens til enhver tid gældende støjvejledninger og foretages i punkter som forinden aftales med tilsynsmyndigheden. Støjmåling skal udføres af et akkrediteret firma.
8. Viser kontrolmålingen en overskridelse af de fastsatte støjgrænser, kan tilsynsmyndigheden kræve, at der iværksættes støjreducerende tiltag.

## **Støv, fluer, skadedyr**

9. Husdyrbruget må ikke give anledning til støvpåvirkning i omgivelserne, som tilsynsmyndigheden finder, er væsentlig.
10. Der skal på ejendommen foretages effektiv fluebekæmpelse - som minimum i overensstemmelse med de nyeste retningslinjer fra Aarhus Universitet, Institut for Agroøkologi.
11. Opbevaring af foder skal ske på en sådan måde, at der ikke opstår risiko for tilhold af skadedyr (rotter m.v.). Ved konstatering eller mistanke om rotter eller andre skadedyr skal der ske underretning til autoriseret firma jf. gældende retningslinjer.

## **Lys**

12. Driften må ikke medføre væsentlige lysgener for omboende.
13. Såfremt tilsynsmyndigheden vurderer, at bedriften giver anledning til lysgener, skal bedriften lade udarbejde en handlingsplan og derefter gennemføre denne. Handlingsplanen skal godkendes af tilsynsmyndigheden.

## **Ammoniakfordampning fra stald og lager**

14. Der skal i staldsystemer med dybstrøelse strøs med halm eller andet tørstof i mængder, der sikrer, at dybstrøelsesmåtten altid er tør i overfladen.
15. Der skal i øvrigt foretages en god staldhygiejne, herunder sikres at stier og båse holdes tørre, samt at staldene og fodringsanlæg holdes rene, for at mindske gener fra dyreholdet.

## **Spildevand**

16. Afløb fra stald og vaskepladser skal føres gennem tætte og lukkede ledninger med afløb til gyllesystemet, eller anden tæt opsamlingsbeholder der er godkendt til formålet.

## **Gødning**

17. Der skal afsættes 59,62 DE husdyrgødning til Farmergødning I/S eller til anden godkendt modtager.
18. Kun kompost med et tørstofindhold på mindst 30 pct. i hvert delparti må placeres i markstakke. Markstakken må ikke placeres på arealer som skrånere mere end 6 grader mod vandløb, søer eller fjorde.
19. Kompost eller kompostlignende dybstrøelse må højst ligges samme sted 12 måneder og må ikke placeres samme sted de næste 5 år. Markstakke skal indtegnes på kort.

## **Tilsyn, kontrol og egenkontrol**

20. Dokumentation i form af kvitteringer, sædskifte- og gødningsplaner, forpagtnings- og overførselsaftaler (af mindst 1. års varighed) mv. opbevares i mindst 5 år og forevises kommunen på forlangende. Disse oplysninger fremgår af gødningsregnskab og ansøgning om enkeltbetalingsordning.

## **Transport**

21. Transport af dyr og foder til og fra ejendommen skal ske således, at tilsynsmyndigheden vurderer, at der tages størst mulig hensyn til omgivelserne.

22. Transport af dyr til og fra ejendommen skal *fortrinsvist* ske mandag til fredag i tidsrummet kl. 07-22.

23. Transport af foder til ejendommen skal *fortrinsvist* ske mandag til fredag i tidsrummet kl. 07-22.

## 2. Høring, offentliggørelse, klagevejledning m.m.

### 2.1 Høring

Udkastet til tilladelsen har været i 3 ugers høring hos ansøger, konsulent og naboer fra 2. maj 2017 til 23. maj 2017.

Der er ikke indkommet nogen bemærkninger i høringsperioden.

### 2.2 Frist for udnyttelse

Denne tilladelse bortfalder, hvis den ikke er udnyttet inden 2 år fra dags dato. Tilladelsen anses for udnyttet ved iværksættelse af bygge- og anlægsarbejder.

Hvis denne tilladelse ikke har været helt eller delvis udnyttet i 3 på hinanden følgende år, bortfalder den del af tilladelsen, der ikke har været udnyttet i de seneste 3 år.

### 2.3 Klagevejledning

I henhold til Lov om miljøgodkendelse m.v. af husdyrbrug kapitel 7, kan der klages over miljøgodkendelsen af ansøgeren, Miljøministeriet samt enhver, der må antages at have en individuel væsentlig interesse i sagens udfald. Der kan desuden klages af visse myndigheder og organisationer, der er angivet i lovens § 85-87.

Udnyttelse af miljøgodkendelse i klageperioden og imens eventuel klage behandles sker på eget ansvar. Ved klage kan Miljø- og Fødevareklagenævnet bestemme, at klagen har opsættende virkning på udnyttelsen.

Enhver med retlig interesse i sagens udfald kan klage over denne afgørelse, efter husdyrbrugslovens regler.

En eventuel klage indsendes via Miljø- og Fødevareklagenævnets klageportal. Adgangen til klageportalen finder du enten via borger.dk eller virk.dk.

Klagefristen er 4 uger og udløber **tirsdag den 4. juli 2017 kl. 23.59**. En eventuel klage skal være modtaget senest dette tidspunkt.

Det er en betingelse for Miljø- og Fødevareklagenævnets behandling af en klage, at klager indbetaler et gebyr på 900 kr. for private og 1.800 kr. for virksomheder og organisationer. Gebyret betales med et betalingskort, når du har tastet din klage ind i Klageportalen. Klagen bliver første sendt videre, når gebyret er betalt, og du har endeligt godkendt din klage.

Vejledning om klagereglerne kan findes på Miljø- og Fødevareklagenævnets hjemmeside [www.nmkn.dk](http://www.nmkn.dk).

Gebyret tilbagebetales, hvis

1. klagesagen fører til, at den påklagede afgørelse ændres eller ophæves,
2. klageren får helt eller delvis medhold i klagen, eller
3. klagen afvises som følge af overskredet klagefrist, manglende klageberettigelse eller fordi klagen ikke er omfattet af Natur- og Miljøklagenævnets kompetence.  
Det bemærkes, at hvis den eneste ændring af den påklagede afgørelse er forlængelse af frist for efterkommelse af afgørelse som følge af den tid, der er medgået til at behandle sagen i klagenævnet, tilbagebetales gebyret dog ikke.
4. der er indledt forhandlinger med afgørelsens adressat og/eller førsteinstansen om projektilpasninger, og disse forhandlinger fører til, at klager trækker sin klage tilbage, eller



5. klager i øvrigt trækker sin klage tilbage, før Natur- og Miljøklagenævnet har truffet afgørelse i sagen.

Gebyret tilbagebetales dog ikke, hvis nævnet vurderer, at der er forhold, der taler imod at tilbagebetale gebyret, f.eks. hvis klagen trækkes tilbage meget sent, herunder efter at klager har haft et afgørelsesudkast i partshøring.

Ansøgeren vil få besked, hvis andre klager over afgørelsen.

Mariagerfjord Kommunes afgørelse kan også indbringes for domstolene. Det skal ske inden 6 måneder fra offentliggørelsen eller - hvis den påklages - inden 6 mdr. efter, at der foreligger endelig afgørelse.

## 2.4 Andre tilladelser

Eventuelle andre nødvendige tilladelser – herunder f.eks. byggetilladelse – er **ikke** omfattet af denne afgørelse.

## 2.5 Offentliggørelse

Tilladelsen vil blive offentliggjort tirsdag den 6. juni 2017 ved annoncering på Mariagerfjord Kommunes hjemmeside. Der vil være en kort henvisning til annonceringen i ugeaviserne samme dag.

### **Mariagerfjord Kommune**

*Kristina Rasmussen Christensen*

---

**Kristina Rasmussen Christensen**  
**Miljøingeniør**

**Et udkast til tilladelsen er forud for afgørelsen sendt til:**

- Ansøger: Vive Økofjerkræ ApS, Nybrogaardsvej 10, 9560 Hadsund
- Konsulent: Carsten Aarup, Agri Nord, [caa@agrinord.dk](mailto:caa@agrinord.dk)
- Naboer:

Flemming Mortensen	Ouevej 22	9500 Hobro	
Maria Mortensen	Ouevej 22	9500 Hobro	
Johannes Christian Madsen	Ouevej 24	9500 Hobro	
Gert Ivar Jensen	Ouevej 26	9500 Hobro	
Irene Jensen	Ouevej 26	9500 Hobro	
Mona Solveig Jensen	Ouevej 29	9500 Hobro	
Jan Skals Jensen	Ouevej 29	9500 Hobro	
Anna Lesley Bix Andersen	Ouevej 31	9500 Hobro	
Mads Kjærside Iversen	Ouevej 31	9500 Hobro	
Karina Munk	Ouevej 33	9500 Hobro	
Sabrina Nielsen Tanisen	Ouevej 33	9500 Hobro	
Robert Witting	Ouevej 33	9500 Hobro	
Mark Witting	Ouevej 33	9500 Hobro	
Bjarne Witting	Ouevej 33	9500 Hobro	
Per Hermann Ohgrøn	Ouevej 33A	9500 Hobro	
Christina Sussi Bjerggaard Ohgrøn	Ouevej 33A	9500 Hobro	
Dennis Peter Hermann Ohgrøn	Ouevej 33A	9500 Hobro	
Birger Hansen Kjeldsen	Præstegårdsvej 3	9500 Hobro	
Lisbeth Munkholm Kjeldsen	Præstegårdsvej 3	9500 Hobro	
Erik Vammen	Teglværkssvinget 15	9500 Hobro	Ejer af Ouevej 35

**Kopi af tilladelsen er sendt til:**

- Konsulent: Carsten Aarup, Agri Nord, [caa@agrinord.dk](mailto:caa@agrinord.dk)
  - Naturstyrelsen Aalborg, Niels Bohrs Vej 30, 9220 Aalborg Ø, [nst@nst.dk](mailto:nst@nst.dk).
  - Sundhedsstyrelsen, Embedslægerne Nord, Falstervej 10, 8940 Randers SV, [sen-ord@sst.dk](mailto:sen-ord@sst.dk).
  - Danmarks Fiskeriforening, Nordensvej 3, Taulov, 7000 Fredericia, [mail@dkfisk.dk](mailto:mail@dkfisk.dk)
  - Ferskvandsfiskeriforeningen for Danmark, Vormstrupvej 2, 7540 Haderup, [nb@ferskvandsfiskeriforeningen.dk](mailto:nb@ferskvandsfiskeriforeningen.dk)
  - Danmarks Sportsfiskerforbund, Skyttevej 4, 7182 Bredsten, [post@sportsfiskerforbundet.dk](mailto:post@sportsfiskerforbundet.dk)
  - Det Økologiske Råd, Blegdamsvej 4B, 2200 København N, [husdyr@ecocouncil.dk](mailto:husdyr@ecocouncil.dk)
  - Dansk Ornitologisk Forening, Vesterbrogade 140, 1620 København, [natur@dof.dk](mailto:natur@dof.dk).
  - Dansk Ornitologisk Forening, Nordjyllands lokalafdeling, [mariagerfjord@dof.dk](mailto:mariagerfjord@dof.dk).
  - Danmarks Naturfredningsforening, [dnmariagerfjord-sager@dn.dk](mailto:dnmariagerfjord-sager@dn.dk)
  - Friluftsrådet i Nordjylland, v/Børge Poulsen, [himmerland-aalborg@friluftsradet.dk](mailto:himmerland-aalborg@friluftsradet.dk)

Naboer og andre parter orienteres om den endelige miljøgodkendelse.

### 3. Miljøreddegørelse og vurdering

Mariagerfjord Kommune har vurderet de miljømæssige forhold ved husdyrproduktionen på Ouevej 29, 9500 Hobro. Vurderingen er foretaget i medfør af Bekendtgørelse nr. 211 af 28. februar 2017. På baggrund af nærværende miljøteknisk beskrivelse har Mariagerfjord Kommune besluttet at give tilladelse til husdyrbruget svarende til 59,62 DE på ejendommen.

Oplysninger om husdyrbrugets indretning og drift stammer fra ansøgning om tilladelse efter husdyrlovens § 10 med bilag, ansøgningskema nr. 96594, version 2, og skema 96841, version 4 i husdyrgodkendelse.dk samt fra supplerende oplysninger indhentet efter modtagelsen af ansøgningen.

#### 3.1 Kort resume

Mariagerfjord Kommune giver hermed tilladelse efter § 10 i Lov om miljøgodkendelse m.v. af husdyrbrug<sup>2</sup> til udvidelse af husdyrholdet i eksisterende stalde samt opførelse af en ny stald til hønniker. Ejendommen på Ouevej 29, 9500 Hobro, ejes af Torben Bredahl, mens dyreholdet ejes af Vive Økofjerkræ ApS. Bilag 1 viser husdyrbrugets beliggenhed.

Produktionen udvides fra 4.800 årshøner til 85.860 hønniker (31.800 stipladser, produktionsstid 119 dage), svarende til en udvidelse fra 28,24 DE til 59,62 DE.

På ejendommen er der eksisterende stalde på ca. 1.000 m<sup>2</sup>, tidligere er staldene blevet brugt til æglæggende årshøner. I forbindelse med produktionsudvidelsen ansøges, der om etablering af en ny staldbygning på ca. 1120 m<sup>2</sup> med tilhørende støbt forplads vest for de eksisterende stalde. I forbindelse med staldbygningen etableres en opsamlingsbeholder til opsamling af vaskevand og to siloer til foder.

Situationsplanen for ejendommens ansøgte ændringer i bygninger og anlæg fremgår af bilag 2.

Miljøtilladelsen omfatter en godkendelse af anlægget til produktion af hønniker.

Husdyrgødningen afsættes til Farmerøgødnings I/S, Aalestrup.

Mariagerfjord Kommune har foretaget vurderingen på baggrund af den indsendte ansøgning efter § 10 i husdyrbrugloven.

#### Tidligere meddelte afgørelser

Husdyrbruget fik den 9. maj 2006 afgørelse om ikke VVM-pligt, hvori der gives tilladelse til 28,7 DE i æglæggende høns på ejendommen fra Nordjyllands Amt.

#### 3.2 § 10-ansøgningskemaet

Mariagerfjord Kommune har vurderet de 10 punkter på ansøgningskemaet.

---

<sup>2</sup>Lov om miljøgodkendelse m.v. af husdyrbrug med senere ændringer (Lovbek. nr. 442 af 13. maj 2016).

### 3.3 Produktion

Der er ansøgt om følgende udvidelse af produktionen:

<b>Husdyrproduktion</b>		
Dyretypen	Antal dyr	Dyreenheder
Hønniker, konsumæg, 119 dage	85.860	59,62
<b>I alt</b>		59,62

### 3.4 Anlægget og ejendommen

#### 3.4.1. Afstandskrav

Afstand fra husdyrbruget (inkl. nyetableringer):

<b>Nærmeste...</b>	<b>Afstandskrav</b>	<b>Faktisk afstand</b>
Eksisterende/fremtidig byzone eller sommerhusområde	50 m (300 m)	>50(300) m
Område i landzone der i lokalplan er udlagt til boligformål, blandet bolig og erhvervsformål eller til offentlige formål med henblik på beboelse, institutioner, rekreative formål og lignende	50 m (300 m)	>50(300) m
Beboelse på ejendom uden landbrugspligt, beliggende i samlet bebyggelse i landzonen	300 m	>300 m
Nabobeboelse	50 m	ca. 55 m

*Afstand fra nyetablerede stalde og lign. samt gødningsopbevaringsanlæg:*

<b>Nærmeste...</b>	<b>Afstandskrav</b>	<b>Faktisk afstand</b>
Ikke-almene vandforsyningsanlæg	25 m	ca. 25 m
Almene vandforsyningsanlæg	50 m	> 50 m
Vandløb (herunder dræn) og søer	15 m	> 15 m
Offentlig vej og privat fællesvej	15 m	ca. 19 m
Levnedsmiddelvirksomhed	25 m	> 25 m
Beboelse på samme ejendom	15 m	ca. 37 m
Naboskel	30 m	ca. 32 m

**Mariagerfjord Kommune vurderer**, at de generelle afstandskrav i §§ 6, 8 og 20 i Lov om miljøgodkendelse m.v. af husdyrbrug er overholdt.



#### 3.4.2 Lugt

Der kan forekomme lugtemission fra selve staldanlægget, opbevaring af husdyrgødning og ved udbringning af gødning.

Der er udført lugtgeneberegninger i husdyrgodkendelse.dk for det ansøgte projekt.

*Resultat af lugtberegning – uddrag fra Husdyrgodkendelse.dk*

### Samlet resultat af lugtberegning

Bebyggelse	Kumulation	Model	Ukorrigeret	Ukorrigeret	Korrigeret	Korrigeret	Vægtet gennemsnitsafstand	Bortscreenet	Genekriterie overholdt
			geneafstand (ansøgt)	geneafstand (nudrift)	geneafstand (ansøgt)	geneafstand (nudrift)			
+  Ouevej 24	0	NY	95,83	20,65	76,66	16,52	103,09	Nej	Ja
+  Houtvedvej 15	0	NY	159,44	41,32	143,50	37,18	1.235,50	Ja	Ja
+  Ove By, Ove	0	NY	219,81	56,08	219,81	56,08	1.068,36	Ja	Ja

Det fremgår af ovenstående tabel, at alle afstandskrav til enkelt bolig, samlet bebyggelse og byzone er overholdt.

Der er ikke andre husdyrbrug med mere end 75 DE inden for hverken 300 meter fra byzone eller samlet bebyggelse eller 100 meter fra nabobebyggelse. Der er derfor ingen kumulation for så vidt angår lugt fra andre staldanlæg på andre ejendomme.

**Mariagerfjord Kommune vurderer**, at der ikke vil være væsentlige lugtmæssige gener ved driften og udvidelsen, dog fastsættes der vilkår jf. kapitel 2 om, at såfremt der efter kommunens vurdering opstår væsentlige lugtgener, der vurderes at være væsentlig større end grundlaget for miljøvurderingen, kan kommunen kræve, at der skal indgives og gennemføres projekt for afhjælpende foranstaltninger.

### 3.4.3 Landskabelige hensyn og beskyttelseslinjer

Der er tale om en eksisterende produktion, som er beliggende i det åbne land i et område med spredt bebyggelse, omkring 1000 meter vest for Oue.

I forbindelse med udvidelsen opføres ny stald til hønnike produktion.

Bygningerne ligger uden for fredede områder, værdifuldt kulturmiljø, kirkeindsigt, Natura 2000-områder og beskyttede naturarealer samt uden for områder med landskabelig værdi og værdifulde kulturmiljøer, og det ansøgte byggeri skal ikke opføres inden for bygge- eller beskyttelseslinjer (søbeskyttelses-, åbneskyttelses-, strandbeskyttelses-, skovbygge-, kirkebygge- og fortidsmindebeskyttelseslinier og beskyttelse diger).

**Mariagerfjord Kommune vurderer**, at husdyrbruget et beliggende uden for sårbare eller beskyttede områder, og at alle bygge- og beskyttelseslinjer er overholdt samt at det samlede anlæg ikke i øvrigt vil påvirke de landskabelige værdier væsentligt.

### 3.4.4 Gødning og gødningsopbevaring

Den producerede husdyrgødning vil efter udvidelsen bestå af dybstrøelse.

Den dybstrøelse som bliver produceret i stalden udlægges i containere til den skal afsættes. Dybstrøelse fra 59,62 DE afsættes til Farmergødning I/S eller anden godkendt modtager.

Afløb fra eksisterende stalde ledes til ajlebeholder. Afløb fra ny staldbygning og forplads ledes til ny opsamlingsbeholder.

Regnvand bortskaffes ved diffusnedsivning på hele ejendommen.

**Mariagerfjord Kommune vurderer**, at der er tilstrækkelig opbevaringskapacitet til restvand og husdyrgødning, samt at dette opbevares og håndteres miljømæssigt forsvarligt.

Der fastsættes vilkår til opbevaring af restvand fra staldsystem og vaskeplads, samt til plagering af markstak med dybstrøelse.

### 3.4.5 BAT

Ved afgørelser om tilladelse efter husdyrlovens § 10 anses de generelle regler om staldindretning, opbevaring og udbringning af husdyrgødning normalt være tilstrækkelig i relation til BAT, jf. Miljøstyrelsens FAQ nr. 57 af 28. januar 2008, samt Miljøstyrelsens introduktion til emissionsvejledningerne, udsendt i 2010.

Kommunen finder ikke, at der er forhold på husdyrbruget, som kan begrunde, at der skal stilles særlige krav om at forebygge og begrænse forurening ved anvendelse af den bedste tilgængelige teknik, hvorfor de anvendte teknikker anses for BAT ved overholdelse af dansk lovgivning.

## 3.5 Ammoniak

Miljøgodkendelsen omfatter en godkendelse af anlægget og arealer til udbringning af husdyrgødning. Projektet medfører en ammoniakemission fra stald og lager på 2307 kg N/år fra den samlede bedrift, hvilket er en stigning på 925 kg N/år i forhold til nudriften.

Anlægget ligger 1,3 km nordvest for nærmeste Natura 2000-område nr. 222 Villestrup ådal. Der er lavet en vurdering af påvirkningen på de arter og naturtyper, der udgør udpegningsgrundlaget for Natura 2000-området.

### 3.5.1 Ammoniak

#### Ammoniak fra staldanlæg

Projektet vil medføre en beregnet totalemission fra stald og lager på ca. 2307 kg N/år, hvilket svarer til en meremission på ca. 925 kg N/år.

*Vurdering af påvirkninger på naturområder jf. godkendelsesbekendtgørelsens bilag 3.*  
Beskyttelsesniveauet for ammoniak fremgår af nedenstående tabel

Naturtyper	Fastsat beskyttelsesniveau
Kategori 1. § 7 stk. 1, nr. 1	Max. totaldeposition afhængig af antal husdyrbrug i nærheden: 0,2 kg N/ha/år ved > 1 husdyrbrug 0,4 kg N/ha/år ved 1 husdyrbrug 0,7 kg N/ha ved 0 husdyrbrug.
Kategori 2. § 7 stk. 1, nr. 2	Max. totaldeposition på 1,0 kg N/ha pr. år.
Kategori 3. Heder, moser og overdrev, som er beskyttet af naturbeskyttelseslovens § 3, og ammoniakfølsomme skove.	Max. merdeposition på 1,0 kg N/ha pr. år. Kommunen kan tillade en merdeposition, der er større end 1,0 kg N/ha pr. år, men ikke stille krav om mindre merdeposition end 1,0 kg N/ha pr. år.

Mariagerfjord Kommune har derfor foretaget en konkret vurdering af påvirkningen fra produktionen på Ouevej 29 til nærliggende følsomme naturområder. Konkret er der foretaget en beregning i 3 naturpunkter. Naturarealernes beliggenhed kan ses af bilag 3 (Natur I) og beregningerne kan ses i skemaet herunder.

<b>Punkt nr.</b>	<b>Naturtype</b>	<b>Kategori</b>	<b>Totaldeposition (kg N/ha/år)</b>	<b>Merbelastning (kg N/ha/år)</b>	<b>Beskyttelsesniveau (kg N/ha/år)</b>
1	rigkær	1	0,1		Minimum 0,2 kgN/ha/år i totaldep.
2	Overdrev	2	0,1		1 kgN/ha/år i totaldep.
3	mose	3		0,0	1 kgN/ha/år i merbelastning

#### *Kategori 1-natur*

Kategori 1-natur omfatter de ammoniakfølsomme Natura 2000-naturtyper, som indgår i udpegningsgrundlaget, se bilag Natur II, for Natura 2000-områderne. De er kortlagte af Naturstyrelsen i forbindelse med Natura 2000-planlægningen.

Nærmeste kategori 1-natur (naturpunkt nr.1) er et rigkær beliggende i Natura 2000-område nr. 222. Der er beregnet en totaldeposition fra anlægget på 0,1 kg N/ha/år i området, og beskyttelsesniveauet er dermed overholdt.

#### *Kategori 2-natur*

Kategori 2-natur (naturpunkt nr. 2) udgøres af ammoniakfølsomme områder udenfor Natura 2000-områder, nærmere bestemt højmoser, lobeliesøer samt heder større end 10 ha, som er omfattet af naturbeskyttelseslovens § 3, og overdrev større end 2,5 ha, som er omfattet af naturbeskyttelseslovens § 3. Nærmeste forekomst er et overdrev. Der er beregnet en totaldeposition fra anlægget på 0,1 kg N/ha/år i området, og beskyttelsesniveauet er dermed overholdt.

#### *Kategori 3-natur*

Kategori 3-natur (naturpunkt nr. 3) udgøres af øvrige ammoniakfølsomme § 3-arealer, som heder, moser og overdrev, samt ammoniakfølsomme skove. Nærmeste forekomst er mose. Merdeposition fra anlægget er beregnet til 0,0 kg N/ha/år. Beskyttelsesniveauet er dermed overholdt.

#### *Staldanlæg i relation til arter på udpegningsgrundlaget for natura 2000-område nr. 222 Villestrup ådal.*

Det er Mariagerfjord Kommunes opfattelse, at hvis ansøgningen ikke er i modstrid med bevaringsmålsætningen for naturtyperne, kan det sikres, at arterne ikke påvirkes i modstrid med ønsket om gunstig bevaringsstatus for disse. Da naturtyper i kategori 1 ikke påvirkes over beskyttelsesniveauet, vurderes det, at der ikke er problemer i forhold til arter på udpegningsgrundlaget. Udpegningsgrundlaget fremgår af bilag 4 (Natur II).

#### *Staldanlæg i relation til Bilag IV-arter*

Der er ingen registrerede bestande af Bilag IV-arter, eller potentielle levesteder i nærheden af staldanlægget.

#### *Konklusion – anlægget*

Det er kommunens samlede vurdering med baggrund i miljøstyrelsens vejledning, at den ansøgte drift, med de hertil stillede vilkår, er foreneligt med husdyrgodkendelsesbekendtgørelsen, habitatdirektivforpligtelsen som denne er defineret i miljøstyrelsens vejledning.

## **4. Samlet vurdering**

Kommunen finder herefter, at de nødvendige foranstaltninger til at forebygge og begrænse forurening ved anvendelse af den bedst tilgængelige teknik er truffet, og at husdyrbruget i øvrigt kan drives på stedet uden at påvirke omgivelserne på en måde, som er uforenelig med hensynet til omgivelserne.

Kommunen vurderer endvidere, at til- og frakørsel til anlægget kan ske uden væsentlige miljømæssige gener for de omboende.

Det er Kommunens samlede vurdering, at udvidelsen ikke vil medføre væsentlige virkninger på miljøet, når de i forbindelse med tilladelsen fastsatte vilkår overholdes.



## **Bilagsoversigt**

- Bilag 1 : Husdyrbrugets beliggenhed
- Bilag 2 : Husdyrbrugets situationsplan
- Bilag 3 : Beskyttede naturarealer
- Bilag 4 : Udpegningsgrundlag for Natura 2000-områder

## Bilag 1: Husdyrbrugets beliggenhed

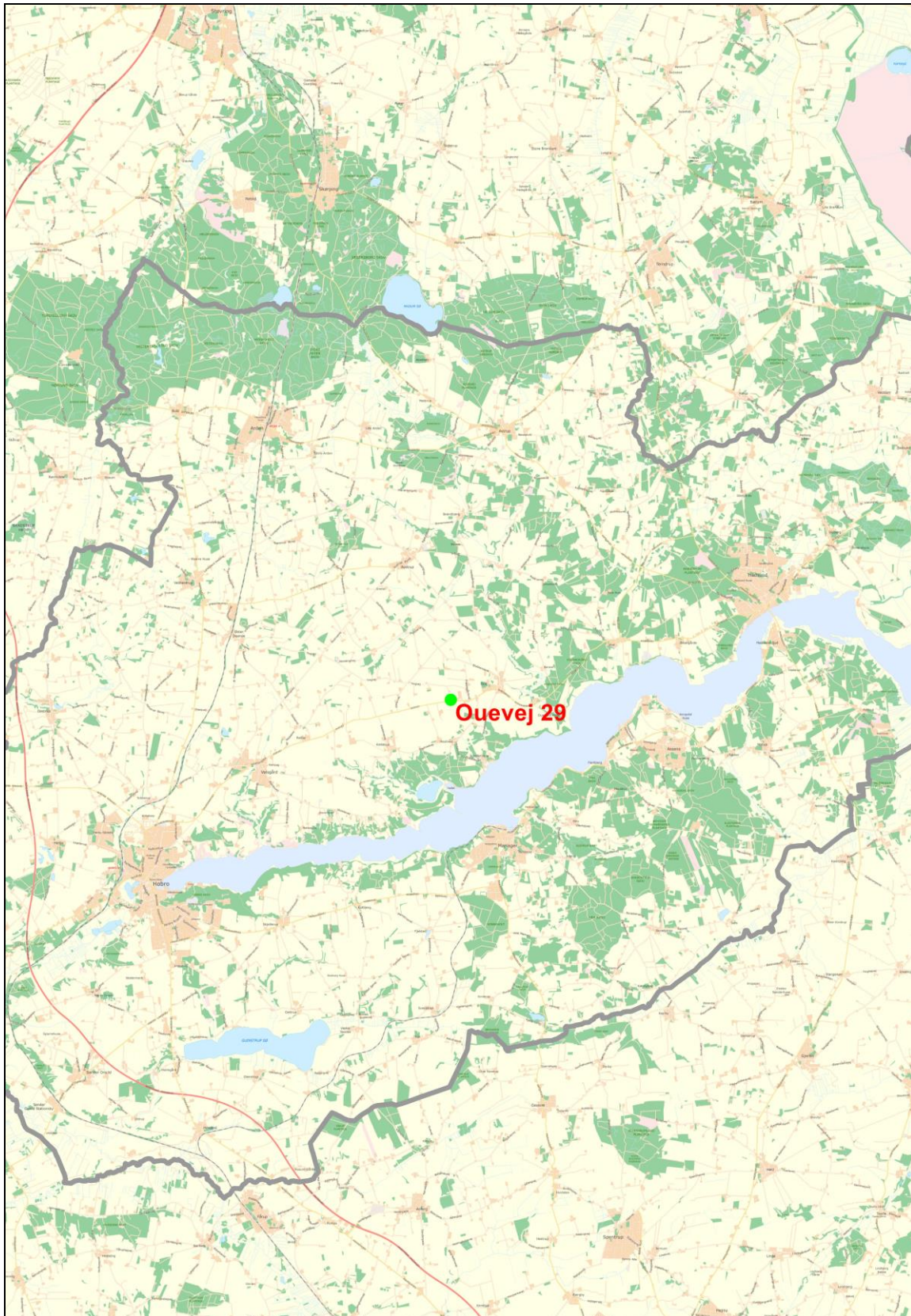



## Bilag 2: Husdyrbrugets situationsplan

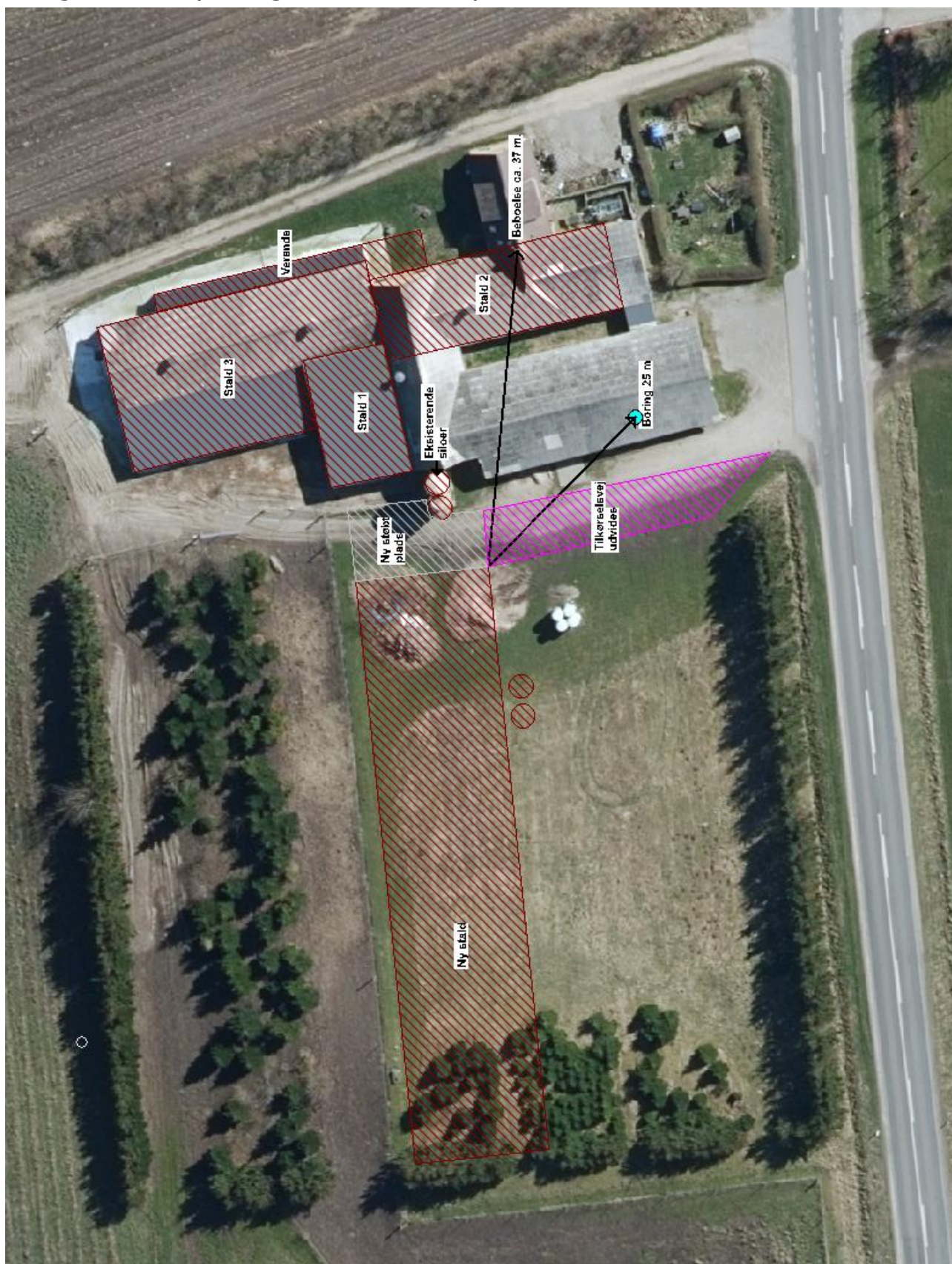

### Bilag 3: Beskyttede naturarealer

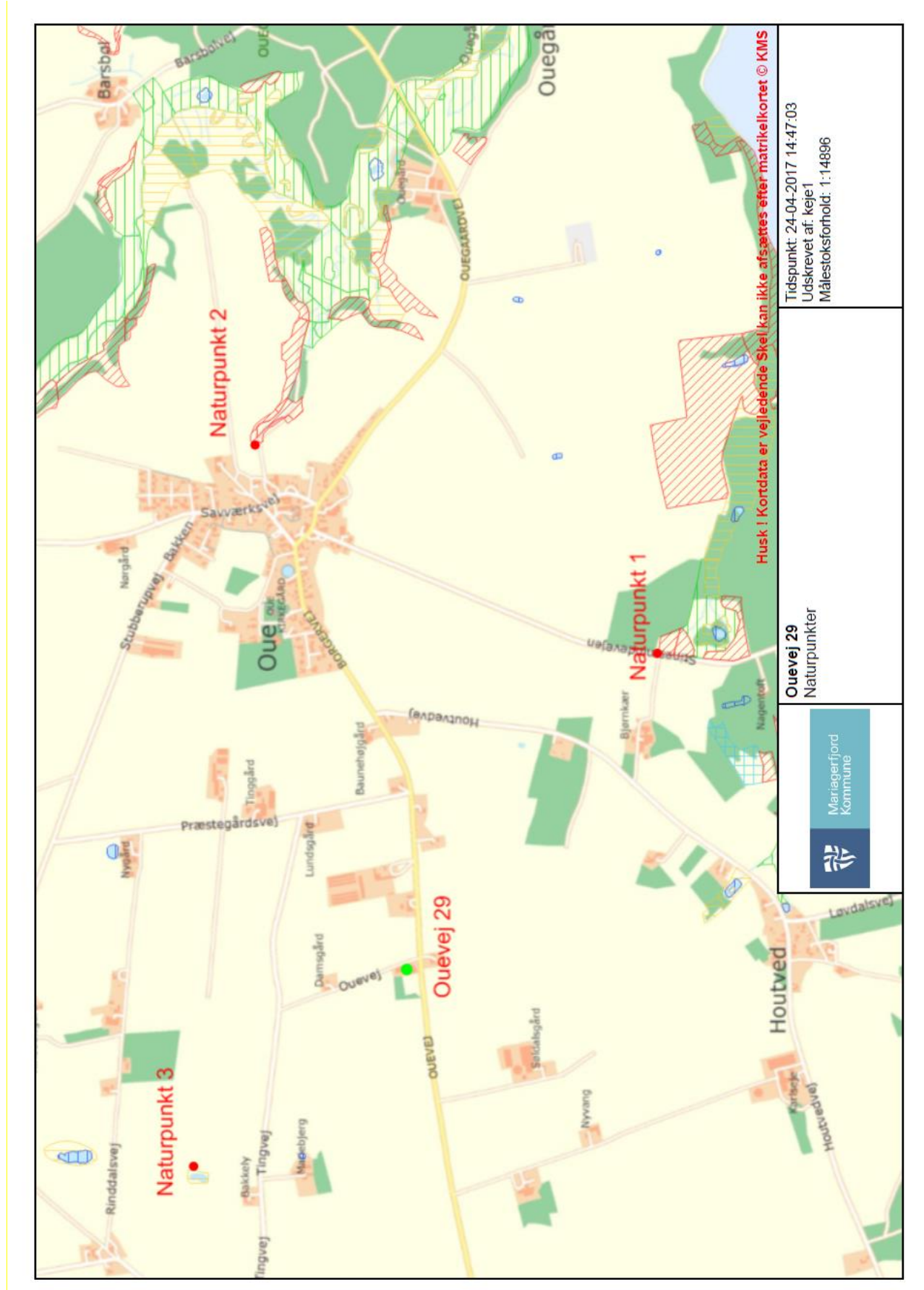



## Bilag 4: Udpegningsgrundlag for Natura 2000-områder

### Natura 2000-område nr. 222 omfatter EF-Habitatområde nr. 222

Udpegningsgrundlag for: Habitatområde nr. 222, Villestrup Ådal

- 1013 Kildevælds-vindelsnegl (*Vertigo geyeri*)
- 1014 Skæv vindelsnegl (*Vertigo angustior*)
- 1095 Havlampret (*Petromyzon marinus*)
- 1096 Bæklampret (*Lampetra planeri*)
- 1355 Odder (*Lutra lutra*)
- 1330 Strandenge
- 3130 Ret næringsfattige søer og vandhuller med små amfibiske planter ved bredden
- 3140 Kalkrige søer og vandhuller med kransnålalger
- 3150 Næringsrige søer og vandhuller med flydeplanter eller store vandaks
- 3160 Brunvandede søer og vandhuller
- 3160 Brunvandede søer og vandhuller
- 3260 Vandløb med vandplanter
- 4010 Våde dværgbusksamfund med klokkelyng
- 4030 Tørre dværgbusksamfund (heder)
- 5130 Enekrat på heder, overdrev eller skrænter
- 6120 \* Meget tør overdrevs- eller skræntvegetation på kalkholdigt sand
- 6210 Overdrev og krat på mere eller mindre kalkholdig bund (\* vigtige orkidélokalteter)
- 6230 \* Artsrige overdrev eller græsheder på mere eller mindre sur bund
- 6410 Tidvis våde enge på mager eller kalkrig bund, ofte med blåtop
- 6430 Bræmmer med høje urter langs vandløb eller skyggende skovbryn
- 7140 Hængesæk og andre kærsamfund dannet flydende i vand
- 7220 \* Kilder og væld med kalkholdigt (hårdt) vand
- 7230 Rigkær
- 9110 Bøgeskove på morbund uden kristtorn
- 9130 Bøgeskove på muldbund
- 9150 Bøgeskove på kalkbund
- 9160 Egeskove og blandskove på mere eller mindre rig jordbund
- 9190 Stilkegeskove og -krat på mager sur bund
- 91E0 \* Elle- og askeskove ved vandløb, søer og væld