

Søren B. Poulsen
Staushedevejen 38
6622 Bække

Dato: 22.05.2017

Sagsnr.: 17/7058

E-mail: teknik@vejen.dk

Web: www.vejen.dk

Tlf: 7996 5000

Tilladelse

Kvægbrug



Vejen
KOMMUNE

Tilladelsen er meddelt i henhold til § 10 i "Lov om miljøgodkendelse m.v. af husdyrbrug"

Indholdsfortegnelse

Resumé.....	3
Indledning	3
Ansøgning	4
1 Afgørelse.....	5
Tilladelsens varighed.....	5
Vilkår for afgørelse	6
Generelle forhold	6
Anlæg	7
Bedste tilgængelige teknik (BAT)	8
Offentliggørelse/høring, klageadgang og udnyttelse af tilladelsen	9
2 Kort beskrivelse af husdyrbruget	10
Grundlag for sagsbehandling.....	10
Dyrehold	10
Anlæg BAT	11
Arealer	13
3 Redegørelse og vurdering	14
Generelle forhold.....	14
Anlæg og begrænsning af eventuelle gener for naboer	14
Anvendelse af bedste tilgængelige teknik - BAT.....	22
Ejendommens påvirkning af beskyttet natur – ammoniak.....	23
Hensynet til landskab, kulturhistorie og rekreative områder	27
Sammenfatning.....	29
4 Øvrige forhold	30
Byggeri, vandindvinding og spildevandsafledning	30
Modtagere af orienteringsbrev om høring af udkast	30
Kopimodtagere af afgørelse	30
Bilagsoversigt	30

Oplysninger om ejendom og husdyrbrug

Ejendomsnummer	5750045707
Matrikelnummer	11b, Kragelund By, Bække
CVR	20911093
CHR	73229
Ejendommens ejer	Søren B. Poulsen
Husdyrbrugets ejer	Søren B. Poulsen
Husdyrbrugets kontaktperson	Søren B. Poulsen

Resumé

Vejen Kommune har modtaget ansøgning om tilladelse til udvidelse af husdyrbruget på Staushedevejen 38, 6622 Bække. Projektets indhold og kommunens afgørelse er beskrevet i kort form i nedenstående resumé.

Projektet omfatter udvidelse af produktion. Samlet svarer udvidelsen af husdyrproduktionen til en forøgelse på 37,71 DE fra 32,51 DE til 70,22 DE.

Udvidelsen sker i eksisterende bygninger.

Lugtgenekriterierne fra husdyrbrugets anlæg til nærmeste byzone, samlet bebyggelse og nærmeste nabo er alle overholdt.

Der er ingen kategori 1 natur i nærheden af ejendommen. Nærmeste Natura 2000 område er nr. 86 (habitatområde nr. 75 og fuglebeskyttelsesområde nr. 54) – Vejen Mose - mere end 7 km sydvest for anlægget.

Der er ingen kategori 2 natur i nærheden. Nærmeste kategori 2 natur er et hedeområde der ligger mere end 4,3 km nordvest for ejendommen.

Merbelastningen på højst 0,2 kg N/ha/år til nærtliggende kategori 3 natur ligger under det generelle beskyttelsesniveau på 1,0 kg N/ha/år i merbelastning.

Ejendommens eksisterende bygninger ligger i økologisk forbindelsesområde, værdifuldt landskab og særligt naturområde. Der opføres ikke nye bygninger hvis eventuelle påvirkning på udpegningsgrundlaget skal undersøges og vurderes.

Indledning

Denne tilladelse fastlægger de vilkår, der skal gælde for en udvidelse af husdyrbruget på Staushedevejen 38, 6622 Bække i Vejen Kommune. Vilkårene sikrer, at udvidelse og drift kan ske uden at påvirke miljøet væsentligt.

Miljøet skal i denne sammenhæng forstås som omgivelserne i bred forstand, herunder befolkning, flora og fauna, vandmiljø, landskab og kulturhistorie samt ressourceforbrug.

I forbindelse med udarbejdelse af tilladelsen, har Vejen Kommune vurderet det ansøgte projekt. Vurderingen fremgår af afsnit 3 "Redegørelse og vurdering" og er sammen med ansøgningen baggrund for tilladelsens vilkår.

Udkastet har været fremlagt i høring hos ansøger i 3 uger, hvor der var mulighed for at komme med synspunkter, kommentarer eller indsigelser til projektet.

Orientering om høring af udkast til miljøtilladelse har været fremlagt hos naboer og parter i sagen i 3 uger.

Der er ikke indkommet bidrag i forbindelse med høringen.

Vejen Kommune d. 22. maj 2017

Majbrit Holst Nielsen

Teknik & Miljø

Rådhuspassagen 3

6600 Vejen

Copyright alle kort og luftfoto: copyright DDO®, ©COWI

Ansøgning

Vejen Kommune har den 21. marts 2017 modtaget ansøgning om tilladelse til udvidelse af husdyrbruget på Enggaard, Staushedevejen 38, 6622 Bække, matr. nr. 11b, Kragelund By, Bække m. fl. omhandlende følgende:

- Udvidelse af dyreholdet *fra* 24 ammekøer over 600 kg., 6 småkalve, tung race (0-6 mdr.), 18 kvier, tung race (6-27 mdr.), 12 tyrekalve, tung race (40-220 kg.), 12 ungtyre, tung race (220-440 kg.) og 2 heste (300-500 kg.) *til* 50 ammekøer over 600 kg., 13 småkalve, tung race (0-6 mdr.), 44 kvier, tung race (6-27 mdr.), 25 tyrekalve, tung race (40-220 kg.), 25 ungtyre, tung race (220-440 kg.) og 2 heste (300-500 kg.) årligt, svarende til en udvidelse fra 32,51 DE til 70,22 DE.
- Ibrugtagning af del af halmlade til sygebokse til kvier og køer.

Vejen Kommune har kontrolleret, at der er overensstemmelse mellem ansøgningen og kommunens registreringer.

Den 21. april 2017 er der indsendt opdateret ansøgning, som korrigerer dyrenes placering i staldene i forhold til den allerede godkendte bygningsanvendelse.

1 Afgørelse

Vejen Kommune tillader det ansøgte efter § 10 i Husdyrgodkendelsesloven¹ på vilkår som angivet efterfølgende.

Kommunens miljøtilladelse gælder for det konkrete projekt. Hvis der sker ændringer i grundlaget for kommunens vurdering, skal der indsendes en ny ansøgning til kommunen. Dette gælder for eksempel ændringer i forhold til det ansøgte dyrehold og staldanlæg.

Afgørelsen omfatter alene forholdet til Husdyrgodkendelsesloven. Øvrige relevante tilladelser, godkendelser og/eller dispensationer skal indhentes særskilt.

Ibrugtagning af halmlade til sygestald må ikke igangsættes, før der er foretaget byggesagsbehandling af Vejen Kommune.

Tilladelsens varighed

Hvis tilladelsen ikke har været helt eller delvist udnyttet i 3 på hinanden følgende år, bortfalder den del af tilladelsen, som ikke har været udnyttet i de seneste 3 år (kontinuitetsprincippet).

Tilsynsmyndigheden kan til enhver tid udstede påbud til bedriften, hvis denne vurderes at medføre uhygiejniske forhold eller væsentlig forurening eller der er risiko herfor, jf. Husdyrgodkendelseslovens § 42.

¹ "Lov om miljøgodkendelse mv. af husdyrbrug" - nr. 1592 af 20.12.2006.

Vilkår for afgørelse

Vejen Kommune forudsætter, at projektet gennemføres og drives som det er beskrevet overfor kommunen i ansøgningen, skema nr. 97190, version 2 af 21. april 2017. På baggrund af ansøgning og kommunens vurdering meddeler Vejen Kommune tilladelse på følgende vilkår:

Generelle forhold

1. Tilladelsen bortfalder, hvis den ikke er udnyttet inden 2 år fra denne afgørelses meddelelse.
2. Senest 2 år efter udnyttelsen af tilladelsen skal udvidelsen af dyreholdet være afsluttet. Den del af besætningsudvidelsen til de 70,22 DE, der ikke er sket indenfor de 2 år, bortfalder.

Information om ændringer på husdyrbruget

3. Ændringer i ejerforhold (eller hvem der har ansvar for driften) skal meddeles til kommunen.
4. Drifts-, indretnings- eller bygningsmæssige ændringer, der er relevante i forhold til tilladelsen, skal anmeldes til kommunen inden gennemførelsen. Kommunen vurderer, om de aktuelle planer for ændring/udvidelse kan ske inden for rammerne af denne tilladelse.

Husdyrproduktionen

5. Husdyrbrugets maksimalt tilladte produktionsomfang og sammensætning

Dyreart, type og vægtafgrænsning	Godkendt produktion, Antal	Enhed	Dyreenheder, DE
Ammekøer, over 600 kg.	50	Årsdyr	35,71
Småkalve, tung race, 0-6 mdr.	13	Årsdyr	3,51
Opdræt, tung race, 6-27 mdr.	44	Årsdyr	20,95
Tyrekalve, tung race, 40-220 kg.	25	Producerede	2,94
Ungtyre, tung race, 220-440 kg.	25	Producerede	6,41
Hest, 300-500 kg.	2	Årsdyr	0,69
I alt			70,22

Antal stipladser tyrekalve/ungtyre	13/15
------------------------------------	-------

6. Det maksimale dyrehold beregnet over et planår må ikke overstige det samlede godkendte antal dyr indenfor hver dyretype.

Foranstaltninger for at undgå forurening

7. Ved driftsuheld, hvor der opstår risiko for forurening af miljøet, er der pligt til øjeblikkeligt at anmelde dette til Alarmcentralen, tlf.: 112.
8. Ved ophør af driften skal produktionsanlæg, husdyrgødnings- og foderopbevaringsanlæg tømmes og rengøres grundigt. Beholdere til flydende husdyrgødning m.m., der er omfattet af kravet om beholderkontrol, skal gøres uanvendelige til opbevaring af flydende husdyrgødning m.m., hvis de afmeldes beholderkontrollen. Al miljøaffald skal bortskaffes for egen regning efter den til hver tid gældende lovgivning.

Anlæg

Opbevaringsanlæg

9. Ensilagestakke, der ikke placeres på fast bund med afløb til opsamlingsbeholder, må højst være placeret på samme sted i 24 måneder. Der skal derefter gå 5 år, før ensilage igen må placeres på samme sted.

Støjgrænser

10. Virksomhedens bidrag til det ækvivalente, korrigerede støjniveau målt i dB (A) må i ethvert punkt på opholdsarealer ved boliger i det åbne land ikke overstige følgende værdier.

I: i ethvert punkt på opholdsarealer ved boliger i det åbne land

	Tidsrum	Støjgrænser I
Mandag – fredag	kl. 07.00 – 18.00	55 dB(A)
	kl. 18.00 – 22.00	45 dB(A)
Lørdag	kl. 07.00 – 14.00	55 dB(A)
	kl. 14.00 – 22.00	45 dB(A)
Søn- og helligdage	kl. 07.00 – 22.00	45 dB(A)
Alle dage	kl. 22.00 – 07.00	40 dB(A)

Maksimalværdien af støjniveauet om natten (kl. 22.00 – 07.00) må ikke overstige 55 dB (A) i ethvert punkt på opholdsarealer ved boliger i det åbne land.

11. Husdyrbruget skal på tilsynsmyndighedens forlangende dokumentere, at ovenstående vilkår om støj er overholdt. En sådan dokumentation kan højst kræves én gang årligt.

Dokumentation skal ske ved måling/beregning af den støj, aktiviteterne påfører omgivelserne. Målingerne/beregningerne skal udføres som beskrevet i Miljøstyrelsens vejledninger nr. 5/1984, nr. 6/1984 og nr. 5/1993.

Målingerne/beregningerne skal foretages af et målefirma/institut, som er uvildigt, og som af Miljøstyrelsen er godkendt til at udføre dette arbejde.

Fluer og skadedyr

12. Der skal på ejendommene foretages effektiv fluebekæmpelse som minimum i overensstemmelse med de nyeste retningslinjer fra Aarhus Universitets, Institut for Agroøkologi².
13. Opbevaring af foder skal ske på sådan en måde, at der ikke opstår risiko for tilhold af skadedyr (rotter m.v.).

Støv

14. Driften må ikke medføre væsentlige støvgener uden for ejendommens eget areal.

² "Retningslinier for fluebekæmpelse på gårde med husdyr", www.dpil.dk

Lys

15. Udendørs pladsbelysning skal forsynes med bevægelsessensorer, der sikrer, at lyset kun er tændt i op til en halv time ad gangen, alternativt skal lyset slukkes manuelt, når aktiviteten ophører.

Spildevand

16. Drikkevandssystemet skal drives og vedligeholdes, så unødigt spild undgås.
17. Al vask af dyretransportvogn samt af maskiner og redskaber, hvorfra der kan forekomme gødningsrester, skal foregå på støbt/tæt plads med bortledning af spildevandet til opsamlingsbeholder.
18. Påfyldning af vand i forbindelse med brug af sprøjtemidler må ikke ske ved direkte opslugning fra søer, vandløb eller brønde/boringer. Der må ikke være risiko for afløb til dræn eller vandløb.

Oplag af olie og kemikalier

19. Ved håndtering af brændstof, smøremidler og kemikalier må der ikke opstå spild med deraf følgende risiko for forurening af jord og grundvand.
20. Olie- og kemikalieprodukter skal opbevares under tag på tæt bund uden afløb. Der skal være mulighed for at opsamle spild svarende til rumfanget af den største beholder. Dette gælder dog ikke olie, der opbevares i godkendte olietanke jf. "Bekendtgørelse om indretning, etablering og drift af olietanke mv." (Bek. nr. 1321 af 21. december 2011).

Affald

21. Opbevaring af farligt affald skal overholde vilkår for oplag af olie og kemikalier.

Bedste tilgængelige teknik (BAT)

22. Hos dyr på dybstrøelse skal der holdes en god hygiejne, så overfladen af dybstrøelsesmåtten holdes ren og tør.
23. Husdyrbruget skal registrere den til enhver tid opnåede produktion på husdyrbruget. Registreringerne skal bestå af seneste slagteriafregninger for slagtedyre/afregning for kvier). Hvis slagteriafregningerne omfatter flere ejendomme, skal det suppleres med besætningslister, der dokumenterer overførsler af dyr mellem ejendommene, eller lignende, der kan dokumentere dyreholdet til enhver tid på Staushedevejen 38, 6622 Bække.

Offentliggørelse/høring, klageadgang og udnyttelse af tilladelsen

Indkomne høringsbidrag og kommunens vurdering

Udkast til tilladelsen har været sendt i høring fra d. 27. april 2017 til d. 19. maj 2017 hos ansøger og parter i sagen, som ikke har haft kommentarer.

Vejen Kommune vurderer, at udvidelsen af dyreholdet på ejendommen er af underordnet betydning for ejerne af de driftsarealer (dvs. uden huse/bygninger), der grænser op til ejendommen. Derfor bliver der ikke gennemført høring af disse naboer, jf. husdyrlovens § 56 stk. 2.

Offentliggørelse af afgørelse og underretning af klageberettigede

Kommunens tilladelse bliver offentliggjort i Ugeavisen Vejen-Brørup-Holsted i uge 22.

Orientering om udkast til miljøtilladelse sendes til alle borgere, der er part i sagen (herunder naboer). Udkastet eftersendes ved henvendelse herom.

Der kan klages over kommunens afgørelse til Miljø- og Fødevarerklagenævnet senest den 27. juni 2017 jf. vedlagte klagevejledning (bilag 1). Modtagere af orienteringsbreve samt kopimodtagere af afgørelsen er angivet i afsnit 4 "Øvrige forhold".

Udnyttelse af tilladelsen

Du kan udnytte tilladelsen uanset eventuelle klager, men du skal være opmærksom på, at dette ikke begrænser Miljø- og Fødevarerklagenævnets mulighed for at ændre eller ophæve Vejen Kommunes afgørelse.

2 Kort beskrivelse af husdyrbruget

I denne del af tilladelsen angives de oplysninger, som ligger til grund for behandlingen af ansøgningen. Ud over selve ansøgningen indgår der bilag til ansøgningen, anden nødvendig korrespondance under sagsbehandlingen samt seneste kontrolrapport for miljøtilsyn på husdyrbruget, kommunens oplysninger om data på husdyrbruget samt eventuelle bidrag fra offentligheden.

Ansøgningens indhold er kort beskrevet, under overskrifterne: Dyrehold og driftsform, Anlæg og Arealer.

Grundlag for sagsbehandling

- Ansøgning om tilladelse den 21. marts 2017.
- Opdateret ansøgning om tilladelse den 21. april 2017.
- Løbende korrespondance mellem ansøger, dennes konsulent og kommunen
- Miljøtilsyn på Staushedevejen 38, 6622 Bække den 30. september 2015 og Vejen Kommunes tilsynsrapport af 11. november 2015.
- Fiktiv ansøgning med beregninger i forhold til dyreholdet i 2009, skema nr. 97190, version nr. 2.

Dyrehold

Kreaturene på ejendommen er af racen Limousine og krydsninger heraf. Dyrene går ude det meste af året. Stalden lukkes kun hvis der er meget sne eller islag.

Det nuværende husdyrhold

Dyretype	Enhed	Antal	DE
Ammekøer o. 600 kg.	Årsdyr	24	17,15
Kvier, tung race (6-27 mdr.)	Årsdyr	18	8,57
Kviekalve, tung race (0-6 mdr.)	Årsdyr	6	1,62
Tyrekalve, tung race (40-220 kg.)	Produceret	12	1,41
Ungtyre, tung race (220-440 kg.)	Produceret	12	3,08
Heste (300-500 kg.)	Årsdyr	2	0,69
I alt			32,51

Nuværende antal stipladser	6 tyrekalve og 6 ungtyre
-----------------------------------	--------------------------

Tabel 1. Husdyrbrugets nuværende tilladte husdyrproduktion.

Det fremtidige husdyrhold

Dyretype	Enhed	Antal	DE
Ammekøer o. 600 kg.	Årsdyr	50	35,71
Kvier, tung race (6-27 mdr.)	Årsdyr	44	20,95
Kviekalve, tung race (0-6 mdr.)	Årsdyr	13	3,51
Tyrekalve, tung race (40-220 kg.)	Produceret	25	2,94
Ungtyre, tung race (220-440 kg.)	Produceret	25	6,41
Heste (300-500 kg.)	Årsdyr	2	0,69
I alt			70,22

Fremtidige antal stipladser	13 tyrekalve og 15 ungtyre
------------------------------------	----------------------------

Tabel 2. Den ansøgte husdyrproduktion.

Dyreenhederne er udregnet på baggrund af bilag 1 i Husdyrgødningsbekendtgørelsen⁶.

Anlæg BAT

Husdyrbruget ligger vest for Bække, lige nord for Kragelund Mose i et åbent landskab med spredte landbrugsejendomme.

Husdyrbrugets eksisterende anlæg består af dybstrøelsesstald til de fritgående ammekøer, bindestald til slagtekalve og enkelte aflukkede dybstrøelsesbokse til den husdyrproduktion, som er på Enggaarden i dag. I forbindelse med udvidelsen af bedriften, ønskes det at inddrage en del af halmladen til dybstrøelsesstald til syge køer og kvier og dyr, som af en eller anden grund skal aflastes. Den ønskede udvidelse af husdyrproduktion medfører ingen synlige bygningsændringer, da udvidelse som sagt sker i de eksisterende bygninger ved inddragelse af en del af halmladen.

Figuren her under viser placeringen af eksisterende og ansøgte anlæg.

⁶ Bekendtgørelse nr. 764 om erhvervsmæssigt dyrehold, husdyrgødning, ensilage m.v. af 28.06.2012

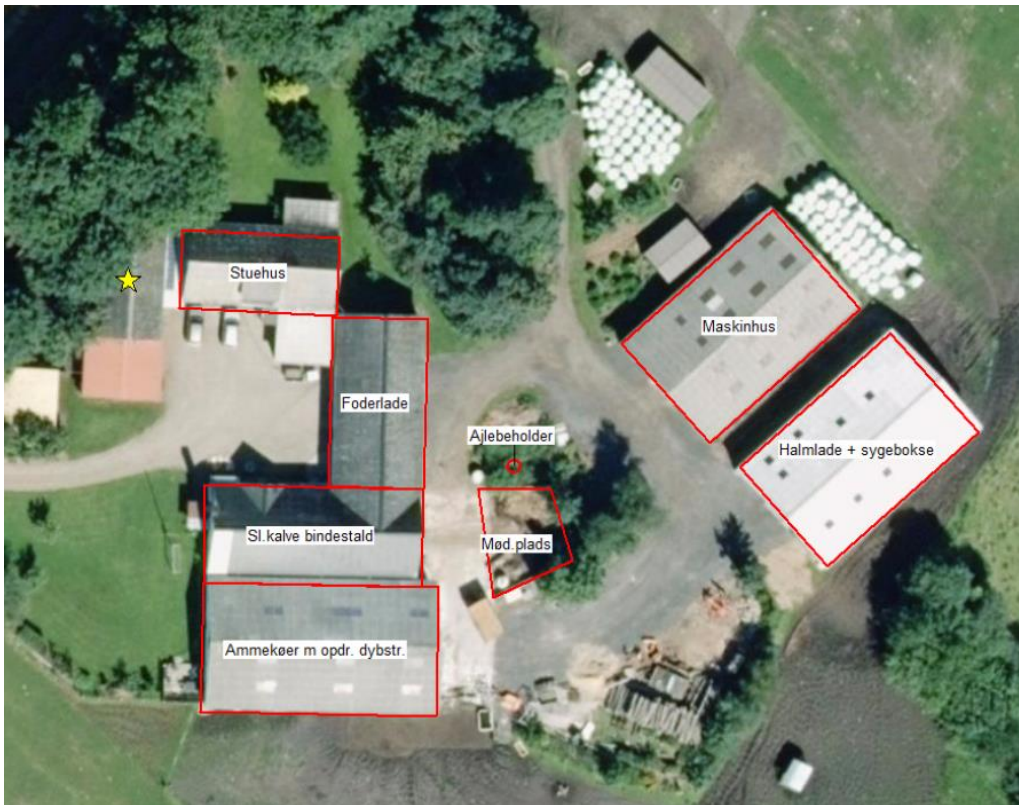

Figur 1. Husdyrbrugets driftsbygninger.

Nedenstående tabel viser en oversigt over ændrede og/eller nyetablerede bygninger og opbevaringsanlæg på ejendommen.

Nr.	Anvendelse	Areal/Rumfang	Staldsystem	Dyr
1	Stuehus			
2	Foderlade	Ca. 200 m ²		
3	Sl. Kalve bindestald	Ca. 250 m ²	Dybstrølesstald med fast bund og afløb til ajlebeholder.	13 småkalve, 25 tyrekalve og 2 heste på dybstrøelse 40 kvier på dybstrøelse
4	Ammekøer m opdræt. Dybstr.	Ca. 400 m ²	Dybstrøelse uden fast bund	25 ungtyre på dybstrøelse
5	Ajlebeholder			
6	Mød. plads			
7	Maskinhus			
8	Halmlade + sygebokse		Dybstrøelse uden fast bund	10 køer på dybstrøelse 4 kvier på dybstrøelse

Tabel 3. Anlægsbeskrivelse, bygningsnumre jf. figur 1 ovenfor. Alle dyrene er samlet i produktionsbygningerne syd for stuehuset. Kun 10 køer og 4 kvier går i halmladen.

Arealer

Overgangsbestemmelserne i Husdyrgodkendelsesloven dikterer, at kommunerne ikke skal fastsætte vilkår vedrørende udbringningsarealerne i nye miljøtilladelser efter de gamle regler i perioden efter den 2. marts 2017. Dette er begrundet i, at det i godkendelser, tilladelser samt anmeldelser meddelt efter den 2. marts 2017 ikke giver mening at fastsætte nye vilkår, idet det tilladte først reelt får betydning for miljøpåvirkningerne efter den 1. august 2017, hvor den foreslåede nye regulering vil håndtere disse miljøpåvirkninger.

Nærværende miljøtilladelse indeholder derfor ikke arealer til beskrivelse eller vurdering.

3 Redegørelse og vurdering

Vejen Kommune har i henhold § 19 - § 22 og § 26 i Husdyrgodkendelsesloven vurderet projektets mulige påvirkning af miljøet og omgivelserne.

Kommunen har på grundlag af ansøgningen og miljøredegørelsen foretaget en vurdering af de forskellige påvirkninger fra husdyrbrugets anlæg. Disse vurderinger ligger til grund for de vilkår, der er angivet i afsnit 1. Vurderingen er foretaget i det nedenstående afsnit.

Generelle forhold

Husdyrproduktionen

Sidste registrering af dyreholdets omfang hos Vejen Kommune er sket i forbindelse med miljøtilsyn d. 30. september 2015.

Registreringen er i overensstemmelse med husdyrbrugets nuværende produktion.

Tilladelsen bortfalder, såfremt den ikke er udnyttet inden 2 år fra denne afgørelse.

Tilladelsen anses for udnyttet ved iværksættelse af bygge- og anlægsarbejder eller ved indsætning af flere dyr.

Anlæg og begrænsning af eventuelle gener for naboer

Afstande, samt lovpligtige afstandskrav, jf. §§ 6 og 8 i Husdyrgodkendelsesloven, fra den del af halmladen som tages i brug som stald er vist i nedenstående tabel. Husdyrgodkendelseslovens § 20 vedrørende begrænsning af gener vil blive behandlet efterfølgende.

§§	Nærmeste...	Afstand	Beskrivelse	Afstands-krav
8	Nabobebyggelse	Ca. 475 m	Fra ny stald i halmladen til Staushede-vejen 36	50 m
8	Naboskel	Ca. 30 m	Fra ny stald i halmladen til skel mod øst	30 m
8	Beboelse på samme ejendom	Ca. 42 m	Fra ny stald i halmladen til stuehus	15 m
8	Levnedsvirksomhed	> 25 m	Ingen i nærheden	25 m
8	Fælles vandindvindingsanlæg	Ca. 2.000 m	Fra ny stald i halmladen til Bække vandværk	50 m
8	Enkelt vandindvindingsanlæg	Ca. 60 m	Fra ny stald i halmladen til vandforsyningsboring ved ejendommen	25 m
8	Vandløb	Ca. 100 m	Fra ny stald i halmladen til hydrolinje syd for ejendommen	15 m
8	Dræn	> 15 m	Ingen dræn i nærheden	15 m
8	Sø	Ca. 160 m	Sø i engområde syd for ejendommen	15 m
8	Offentlig eller privat vej	> 15 m	Ingen offentlig eller privat fællesvej i nærheden	15 m
8	Vandløb eller sø > 100 m ²	Ca. 160 m Ca. 103 m	Fra ajleholder til sø i engområde syd for ejendommen Fra ajleholder til hydrolinje syd for	100 m

			ejendommen	
6	Byzone	Ca. 1.470 m	Fra ny stald i halmladen til byzone ved Bække	50 m
6	Samlet bebyggelse	Ca. 1.500 m	Fra ny stald i halmladen til samlet bebyggelse i Kragelund mod nord	50 m
6	Sommerhusområde	> 300 m	Ingen i nærheden	50 m
6	Boligområde/Blandet bolig og erhverv	Ca. 1.470 m	Fra ny stald i halmladen til boligområde i Bække	50 m

Tabel 4. Oversigt over afstande fra anlæg til nærmeste punkt, hvor der er afstandskrav ifølge Husdyrgodkendelseslovens §§ 6 og 8.

Alle afstandskrav er overholdt. Vejen Kommune vurderer, at de generelle afstandskrav er nok til at sikre, at der ikke sker forurening eller gene af omgivelserne.

Lokalisering og Planrammer

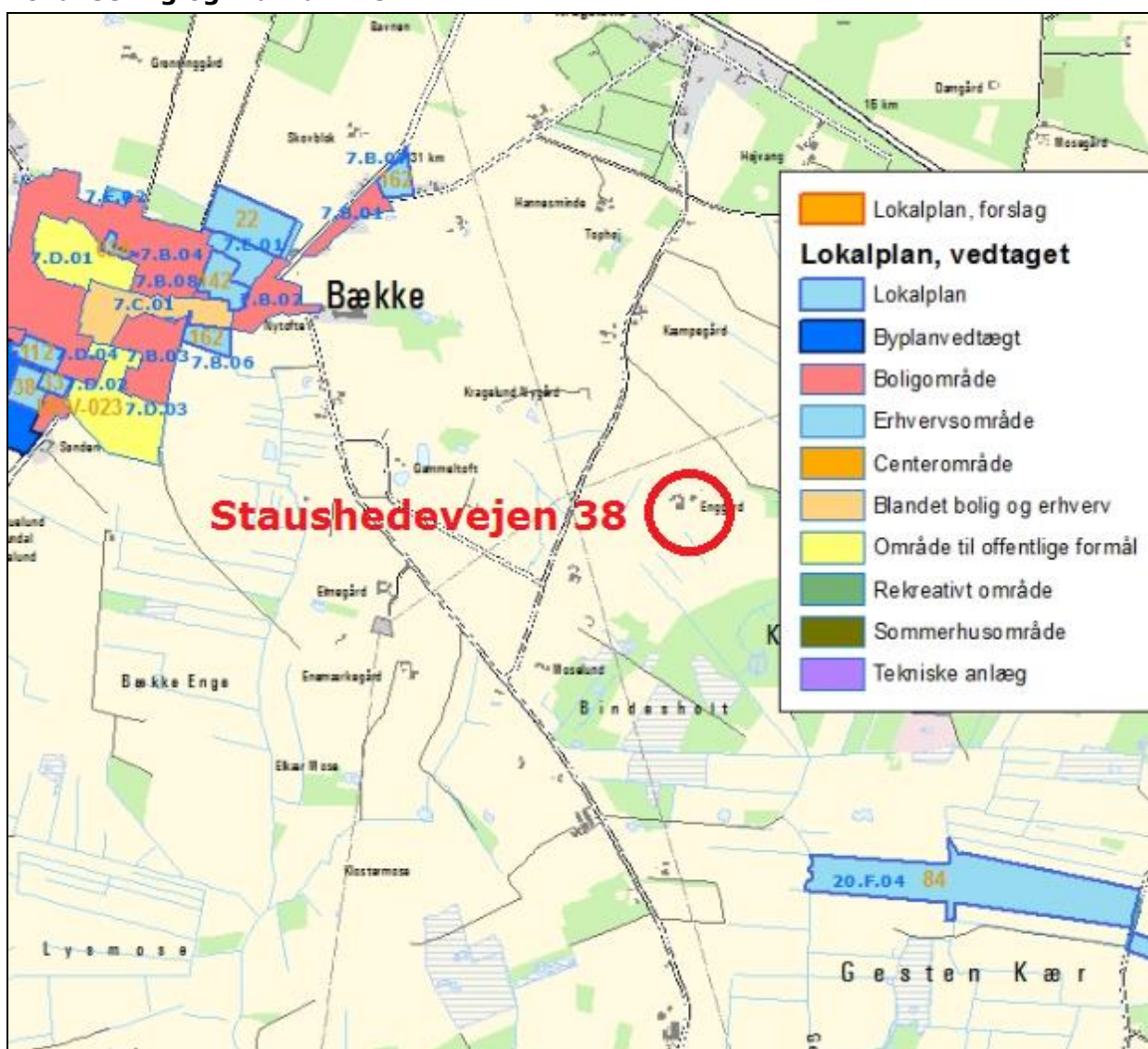

Figur 2. Husdyrbrugets placering.

Ejendommen ligger mere end 1 km væk fra nærmeste lokalplanområde.

Nærmeste lokalplaner i området er lokalplan nr. 162 (ca. 1,7 km nordvest, målt fra ejendommen) – Lokalplan for jordbrugsparcer i Bække, Gesten og Veerst og lokalplan nr. 84 (ca. 1,3 km sydøst, målt fra ejendommen) – Lokalplan for Gesten Flyveplads.

Der er ingen lokalplaner under tilblivelse eller i forslag i området omkring ejendommen.

Husdyrgodkendelseslovens § 20 siger, at kommunen skal sikre sig, at risikoen for forurening eller væsentlige gener begrænses hvis ændring af anlægget på husdyrbruget foretages indenfor 300 m fra:

- En beboelsesbygning på en ejendom uden landbrugspligt, der ligger i en samlet bebyggelse i landzone, og som har en anden ejer end driftsherren.
- Eksisterende eller ifølge kommuneplanens rammedel i fremtidigt byzone- eller sommerhusområde.
- Område i landzone, der i lokalplan er udlagt til boligformål, blandet bolig og erhverv eller til offentlige formål med henblik på beboelse, institutioner, rekreative formål og lignende.

Vejen Kommune vurderer, at risikoen for forurening og væsentlige gener for omgivelserne er begrænset, da anlægget ligger mere end 300 m fra ovenstående områder eller bygninger.

Afstandsforholdene vurderes i afsnittene om lugt, støj, støv, fluegener og gener fra belysning samt til- og frakørsel.

Husdyrgødning og opbevaringsanlæg

Gødningsproduktionen er ifølge ansøgning angivet til:

Gødningstype	Mængder i m ³
Flydende husdyrgødning	0 m ³
Vandspild, overfladevand og rengøringsvand	Ikke oplyst – uændret i forhold til nudrift
I alt	0 m³
Fast husdyrgødning	1.472,2 m ³ (866 t x 1,7)
I alt	1.472,2 m³

Tabel 5. Gødningsproduktion.

Husdyrbruget skal have den nødvendige opbevaringskapacitet til opbevaring af husdyrgødning, rengøringsvand, vandspild i forbindelse med husdyrproduktionen samt overfladevand. Der skelnes mellem:

- Rengøringsvand og overfladevand, der kommer i forbindelse med husdyrgødning, som ledes til opbevaringsbeholder for flydende husdyrgødning.
- Sanitært spildevand, som ledes til septiktank eller offentlig kloakering.
- Overfladevand fra tage og udendørsarealer, som ikke kommer i forbindelse med husdyrgødning, som derfor må ledes til dræn for regnvand eller udsprinkles efter forudgående tilladelse.

Der er følgende opbevaringsanlæg på ejendommen:

Opbevaringsanlæg	Opførelsesår	Kapacitet m ³
Møddingsplads	Ikke oplyst	100 m ² (250 m ³)
Samlet kapacitet, fast møg		250 m³

Tabel 6. Oversigt over opbevaringsanlæg.

Med en samlet gødningsproduktion på 1.472 m³ fast møg og en opbevaringskapacitet på 250 m³ er der en opbevaringskapacitet på $(250/1.472 \cdot 12 \text{ mdr.})$ 2 måneder.

Der muges ud i stalden hver 2. dag og dybstrøelsen opbevares på møddingspladsen. I perioder anvendes markstak. Vejen Kommune gør opmærksom på, at dybstrøelsen på møddingspladsen skal være overdækket.

Eftersom dyrene går ude det meste af året, og kun er lukket inde i stalden hvis der er meget sne eller islag, er det Vejen Kommunes vurdering, at der ikke produceres den nær den mængde husdyrgødning som det er angivet ved hjælp af normtal, og at den komposterede husdyrgødning fra møddingsplads kan lægges i overdækket markstak, som angivet nedenfor.

Kompost med et tørstofindhold på mindst 30 pct. kan oplagres i marken, når oplaget er overdækket med kompostdug eller lufttæt materiale. Opbevaringen må ikke medføre risiko for forurening af grund- eller overfladevand og oplaget skal opfylde husdyrgødningsbekendtgørelsens afstandskrav for placering af stalde, møddinger mv.

Der er således tilstrækkelig opbevaringskapacitet til husdyrbrugets faste husdyrgødning/dybstrøelse.

Lugt

Lugt stammer fra opbevaring, transport og udbringning af husdyrgødning og fra selve staldene.

Der er ikke nabobeboelse/byzone/lokalplan udlagt til boliger, offentlige formål som institutioner, rekreative formål eller lignende inden for 300 m fra husdyrbrugets anlæg. Alligevel er der udført lugtgeneberegninger fra staldene. Lugtmissionen fra staldene og geneafstandene fra beboelsesområder er beregnet ud fra følgende:

Afstand til nærmeste byzone (Bække) er ca. 1,5 km, afstand til nærmeste samlede bebyggelse (Kragelund) er ca. 1.500 m og afstand til nærmeste nabo uden landbrugspligt er ca. 420 m. Der er ikke andre ejendomme med husdyrbrug over 75 DE indenfor 300 m.

I Husdyrgodkendelsesbekendtgørelsens bilag 3 er fastsat det landsdækkende beskyttelsesniveau for lugt, der skal anvendes i kommunernes vurdering af, om der er væsentlige lugtgener i forbindelse med udvidelse af et husdyrbrug. Det fremgår af reglerne, at dette beskyttelsesniveau, som udgangspunkt, er tilstrækkeligt til at sikre omgivelserne imod væsentlige lugtgener.

Ifølge beskyttelsesniveauet skal projektet overholde bestemte lugtgeneafstande, hvis længde afhænger af forskellige områders lugtfølsomhed. Eksempelvis vil beboere i landområder med tilknytning til landbrugserhverv oftest skulle have en højere tolerancetærskel end beboere i byområder. Lugtgeneafstandene beregnes i ansøgningssystemet efter to forskellige metoder, hhv. den ny lugtvejledning, der er beskrevet i "Vejledning om tilladelse og godkendelse af husdyrbrug", og FMK-vejledningen ("Vejledende retningslinjer for vurdering af lugt og begrænsning af gener fra stalde" udgivet af FMK, 2. udgave). Det er de længste beregnede lugtgeneafstande, der skal overholdes.

Ifølge beregningerne udført i ansøgningsskemaet vil geneafstanden i forhold til byzone være 152,76 m, samlet bebyggelse 85,87 m og enkelt bolig 48,31 m. Ved lugtberegning regnes fra midten af den samlede bygningsmasse med dyr. Derfor er afstanden anderledes end den

faktiske afstand. Kriterierne for maksimal lugt på 5 OU_e/m³ for byzone, 7 OU_e/m³ for samlet bebyggelse og 15 OU_e/m³ for enkeltbolig er dermed overholdt.

Husdyrgodkendelseslovens minimumskrav til afstande til nærmeste beboelser inden for de tre typer er overholdt. Vejen Kommune vurderer derfor, at lugt fra staldene ikke vil give væsentlige gener for naboerne.

Lugt i forbindelse med transport af husdyrgødning behandles under afsnittet "udbringning af husdyrgødning".

Det forventes ikke, at lugt fra ejendommens husdyrproduktion, opbevaring og udbringning af husdyrgødning, m.m. vil medføre lugtgener, der stiger til et niveau, som ikke bør accepteres for beboelser i det åbne land. Der henvises til reglerne i Husdyrgødningsbekendtgørelsen.

Der stilles generelle vilkår til forebyggelse af lugtgener.

Område-type	Beregningsmodel	Ukorrigeret geneafstand	Korrigeret geneafstand	Korrigeret geneafstand, nudrift	Vægtet gennemsnitsafstand	Genekriterie overholdt?
Byzone	FMK	152,76 m	152,76 m	103,76 m	1.513,73 m	Ja
Samlet bebyggelse	FMK	85,87 m	85,87 m	58,33 m	1.529,35 m	Ja
Enkelt bolig	FMK	48,31 m	48,31 m	32,81 m	419,84 m	Ja

Tabel 7. Lugtgeneafstande for husdyrbruget (www.husdyrgodkendelse.dk).

Spildevand

Ansøger oplyser, at spildevand fra bedriften består af:

- Overfladevand fra møddingsplads
- Rengøringsvand fra vask af maskiner
- Tagvand

Der er intet sanitært spildevand fra driftsbygninger.

Der forventes ingen stigning i spildevandsmængden som følge af udvidelsen.

Rengøringsvand og overfladevand fra møddingsplads ledes til ajlebeholder.

Befæstede arealer med afløb til ajlebeholder er etableret med fald og afgrænsning, der forhindrer overløb til grøft og dræn.

Det vurderes, at Husdyrgødningsbekendtgørelsens generelle krav til håndtering af spildevand er tilstrækkelige til at beskytte omgivelserne mod forurening fra spildevand.

Tagvandet nedsives på ejendommen.

Til- og frakørselsforhold

Antallet af transporter fra ejendommen vil stort set være uændret.

Der skal udbringes noget mere dybstrøelse, og det vil give anledning til lidt flere transporter. Da dyreholdet fordobles i forhold til nudrift må det forventes, at der skal udbringes dobbelt så meget dybstrøelse og at det vil give anledning til dobbelt så mange transporter.

Der er én driftsmæssig indkørsel til ejendommen fra Staushedevejen.

Al transport til og fra ejendommen i forbindelse med transport af husdyrgødning, foder, brændstof og ind- og udlevering af dyr sker ved indkørsel fra Staushedevejen.

Transporter med dyr, foder, forbrugsstoffer og husdyrgødning foregår normalt i dagtimerne og på hverdage, men der kan ske ændringer og der kan forekomme transporter herudover. I højsæsonen kan det blive nødvendigt med transporter i weekenden og uden for normal arbejdstid.

Intern transport og trafik på ejendommen i forbindelse med til- og frakørsel vurderes ikke at medføre væsentlige gener for omgivelserne. Vilkår relateret til støj i forbindelse med til- og frakørsel (trafik på egen grund) stilles i afsnittet vedrørende støj i tilladelsen.

Det er Vejen Kommunes vurdering, at der er gode adgangsforhold ved ejendommen i forbindelse med transport til og fra ejendommen.

Vejen Kommune vurderer på baggrund af det oplyste, at transporterne til og fra husdyrbrugets produktionsanlæg ikke vil være til væsentlig gene for nabobeboelser og omgivelserne i øvrigt, når de til enhver tid gældende generelle regler for tilladelsen overholdes.

Tilladelsen meddeles jf. Husdyrgodkendelsesloven, og der kan ikke stilles vilkår til trafik/kørsel på offentlig vej. Dette reguleres af færdselsloven.

Udbringning af husdyrgødning

Transportruterne, der benyttes ved udbringning af husdyrgødning, er vist i nedenstående figur.

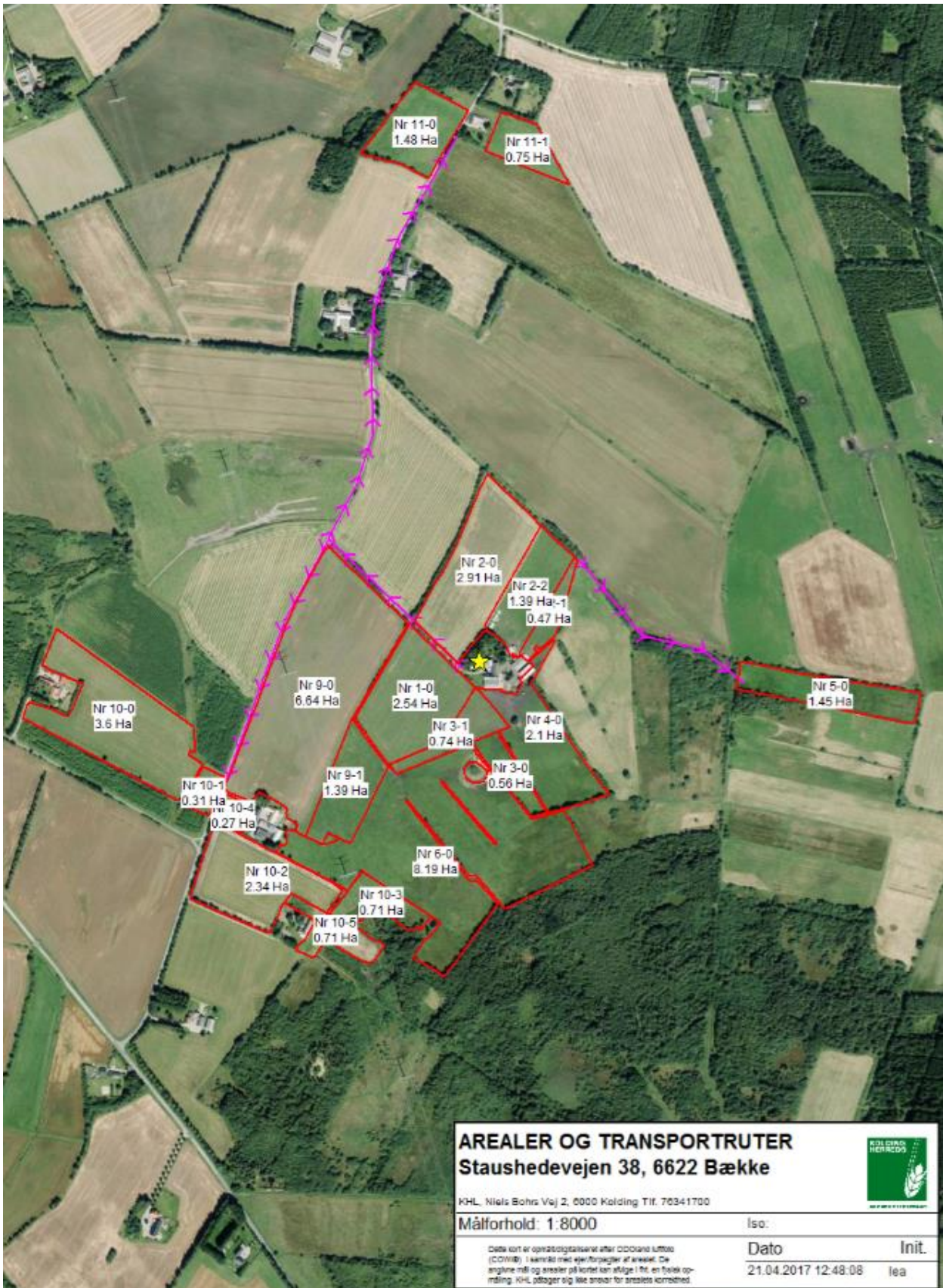

Figur 3. Transportruter til udbringning af husdyrgødning.

Da der ikke er tæt bebyggelse og byzone i forbindelse med de angivne transportruter, er det kommunens vurdering, at det øgede antal transportere med husdyrgødning ikke vil være til væsentlig gene for omgivelserne.

Støj

Støjbelastning af naboer virker ikke sandsynligt, da der er langt (knap 400 meter) til nærmeste nabo.

Støj fra interne transportere sker ved fodring og flytning af dyrene og når der skal leveres dyr til slagteriet. Grundet afstanden til nabo vil generne fra disse være yderst begrænset.

Støj fra kornvalse vil forekomme dagligt, men grundet afstanden til naboer vil generne fra aktiviteten være yderst begrænset.

Der kommer støj fra eksterne transportere i forbindelse med bl.a. udbringning af husdyrgødning.

Der er naturlig ventilation i samtlige stalde.

I Støjvejledningen⁸ anføres ingen grænseværdier for støjbelastningen fra virksomheder ved boliger i det åbne land. Man bør ved fastlæggelse af støjgrænser, ved de nærmeste boliger, anvende de grænseværdier der gælder for områder med blandet bolig- og erhvervsbebyggelse. Disse værdier er anvendt i tilladelsen.

Det vurderes, at støjgrænserne vil blive overholdt, da de fleste støjklender primært er aktive i driftsperioden mellem kl. 7.00 og 18.00.

Der stilles generelle vilkår om, at støjgrænserne skal overholdes samt vilkår om, at tilsynsmyndigheden (Vejen Kommune) kan kræve en beregning/måling af støjniveauet i omgivelserne, hvis der kommer en velbegrundet klage.

Fluer og skadedyr

I staldene er der normalt ikke problemer med fluer. I de varme perioder på året er dyrene udegående. Det tilstræbes hele tiden at holde en tør og ren overflade ved dyrene. Desuden sker der fluebekæmpelse med godkendte bekæmpelsesmidler.

Rotter overfører sygdomme, æder mad og foder og ødelægger bygninger og kloaksystemer. Enhver, der opdager rotter, har pligt til at anmelde det til kommunen. Det gælder for både private og virksomheder. Man kan forebygge rotter ved at rydde op udendørs, så de ikke har mulighed for at bygge rede og ved at sørge for, at de ikke har adgang til madrester, foderrester og korn.

Vejen Kommune vurderer på baggrund af det oplyste, at der efter projektets gennemførelse ikke vil ske en væsentlig opformering af fluer og skadedyr på husdyrbruget, og at ejendommens skadedyrsbekæmpelse er tilfredsstillende. Vejen Kommune henstiller til, at der generelt holdes pænt og ryddeligt omkring ejendommen.

Der stilles vilkår om, at fluer bekæmpes i overensstemmelse med retningslinjer fra Aarhus Universitet, Institut for Agroøkologi.

⁸ Miljøstyrelsens vejledning nr. 5/1984 "Ekstern støj fra virksomheder".

Støv

Ansøger oplyser, at i forbindelse med levering af kraftfoder og mineraler kan der opstå støvgener, hvilket dog oftest er af begrænset karakter. Ved udvidelsen vil foderforbruget stige, men da blandingen i sig selv ikke forårsager væsentlige støvgener, vil der derfor ikke ske en forøgelse af eventuelle støvgener ved udvidelsen.

Der forventes ingen væsentlige problemer med støv fra husdyrbruget. Der henvises dog til god landmandspraksis, således at al transport til og fra bedriften og levering af foder foregår ved brug af hensynsfuld og effektiv kørsel mht. udnyttelse af kapacitet.

Vejen Kommune vurderer, at eventuel støvafgivelse fra produktionsanlægget ikke vil medføre væsentlige gener ved nabobeboelser og uden for bedriftens arealer i øvrigt.

Der fastsættes vilkår om, at driften ikke må medføre væsentlige støvgener.

Lys

Ansøger oplyser, at der ikke er nogen udendørsbelysning, som kan genere naboer. Lyset i staldene vil være tændt når der arbejdes efter solnedgang eller når dyrene kælver.

Udendørs pladsbelysning skal forsynes med bevægelsessensorer, der sikrer, at lyset kun er tændt i op til en halv time ad gangen.

Det vurderes, at der ikke vil være væsentlige gener forbundet med ejendommens belysning. Dog fastsættes generelt vilkår om, at ejendommens drift ikke må medføre væsentlige lysgener.

Oplag af olie og kemikalier

Ansøger oplyser, at der ikke opbevares pesticider på ejendommen.

Påfyldning og rengøring af marksprøjte (pesticider og vand) varetages af maskinstation.

Der er ingen olietanke på husdyrbruget.

For at forebygge spild og forurening fra oplag af olie og kemikalier stilles der vilkår til opbevaring og bortskaffelse.

Affald

Opbevaring og afhentning af selvdøde og aflivede dyr reguleres af "Bekendtgørelse om opbevaring af døde dyr"⁹.

Anvendelse af bedste tilgængelige teknik - BAT

Kommunalbestyrelsen skal ved vurderingen af en ansøgning om tilladelse efter Husdyrgodkendelseslovens § 10 sikre sig, at ansøgeren har truffet de nødvendige foranstaltninger til at forebygge og begrænse forureningen ved at anvende den bedste tilgængelige teknik, og at husdyrbruget i øvrigt kan drives på stedet uden at påvirke omgivelserne på en måde, som er uforenelig med hensynet til omgivelserne.

Vurderingerne for anvendelse af BAT på Staushedevejen 38, 6622 Bække skal ske i forhold til følgende aspekter:

1. Staldsystemer

⁹ Fødevareministeriet, Bek. nr. 558 af 01.06.2011.

2. Opbevaring af husdyrgødning
3. Udbringning af husdyrgødning

AD 1 Staldsystem

Samtlige dyr står på dybstrøelse. Dyrene er dog kun inde i en begrænset periode, da de går på græs så meget som muligt. Dybstrøelse betragtes som BAT til småkalve.

Køer og større opdræt går også på dybstrøelse. Vejen Kommune finder ikke, at der vil være proportionalitet mellem udgiften til etablering af præfabrikeret gulv eller spalter med skrab på ejendommen og dermed gevinsten ved mindsket ammoniakfordampning.

AD 2 Opbevaring af husdyrgødning

Dybstrøelsen fra besætningen bringes ud på marken i forbindelse med jordbearbejdning, lægges ud på møddingspladsen eller lægges i overdækket markstak. Opbevaring i henhold til Husdyrgødningsbekendtgørelsen anses for at være tilstrækkeligt til at opfylde kravet om BAT.

Ad 3 Udbringning af husdyrgødning.

Udbringning af husdyrgødning er reguleret af Husdyrgødningsbekendtgørelsen og for et husdyrbrug, der søger tilladelse efter Husdyrgodkendelseslovens § 10, vurderer Vejen Kommune, at Husdyrgødningsbekendtgørelsen er tilstrækkelig til at sikre et relevant niveau for BAT.

Vejen Kommune vurderer, at ansøger med de oplyste tiltag og de vilkår, som er stillet, har truffet de nødvendige foranstaltninger til at forebygge og begrænse forureningen ved at anvende den bedste tilgængelige teknik, og kan husdyrbruget i øvrigt drives på stedet uden at påvirke omgivelserne på en måde, som er uforenelig med hensynet til omgivelserne.

Ejendommens påvirkning af beskyttet natur – ammoniak

Før der meddeles tilladelse eller godkendelse af husdyrbrug efter § 10, § 11 eller § 12 i Husdyrgodkendelsesloven, skal der foretages en vurdering af, om projektet i sig selv, eller i forbindelse med andre planer og projekter, kan påvirke et Natura 2000-område og Bilag IV-arter væsentligt, jf. Habitatbekendtgørelsen¹². I så fald skal der foretages en nærmere konsekvensvurdering af projektets virkninger under hensyntagen til bevaringsmålsætningen for de pågældende områder. Viser vurderingen, at projektet vil skade det internationale naturbeskyttelsesområde (dvs. de arter og naturtyper området er udpeget for at beskytte), kan der ikke meddeles tilladelse eller godkendelse til det ansøgte, jf. "Waddenzee-dommen"¹³.

Påvirkninger vurderes fra ejendommens anlæg op til Natura 2000-områder på såkaldte kategori 1, 2 og 3 naturområder.

Det er fastsat i Husdyrgodkendelseslovens § 7, at anlæg større end 15 DE ikke må etableres, udvides eller ændres, hvis det ligger mindre end 10 m fra kategori 1 og 2 naturområder. Derudover er der krav til maksimal tilladte ammoniakdeposition på naturområder i kategori 1, 2 og 3. Se nedenstående afsnit.

Med anlæg menes stald eller gødningsopbevaringsanlæg.

¹² Habitatbekendtgørelsen, Bek. nr. 408 af 01.05.2007.

¹³ Waddenzee-dommen fra EF-Domstolen, sag nr. C-127/02

Påvirkning af kategori 1-naturområder

For naturområder i kategori 1 (ammoniakfølsomme naturtyper indenfor Natura 2000-områder) gælder, at totalbelastningen i naturområdet ikke må overskride fastlagte beskyttelsesniveauer, som afhænger af antallet af øvrige husdyrbrug på mellem 15 DE og 500 DE indenfor 300 m fra naturarealet, samt antallet af husdyrbrug på over 500 DE, som påvirker naturarealet med over 0,3 kg N/ha.

Der er ingen kategori 1 natur i nærheden af ejendommen. Nærmeste Natura 2000-område er nr. 86 (habitatområde nr. 75 og fuglebeskyttelsesområde nr. 54) – Vejen Mose - mere end 7 km sydvest for anlægget.

På grund af den store afstand sker der ikke nogen væsentlig påvirkning af naturtyperne i området, og Vejen Kommune vurderer, at der ikke er behov for at stille skærpede vilkår for at begrænse kvælstofdepositionen på naturtyperne.

Der er registeret en enkelt sø inden for 300 m fra anlægget. Vejen Kommune har ikke kendskab til, at den pågældende sø er karakteriseret som akvatiske naturtyper, der indgår i udpegningsgrundlaget for habitatdirektivet. Det vurderes, at den primære risiko for næringsstofpåvirkning af søen er tilførsel af fosfor via overfladeafstrømning fra de omkringliggende arealer, mens den kun vil blive påvirket ubetydeligt af luftbåren ammoniak. Vejen Kommune vurderer derfor, at der ikke er grund til at stille skærpede vilkår til ammoniakreduktionen for at begrænse påvirkningen af søen.

Påvirkning af kategori 2-naturområder

For naturområder i kategori 2 (§ 7 arealer udenfor Natura 2000-områder) gælder, at totalbelastningen i naturområderne ikke må overskride 1,0 kg N/ha/år. § 7 arealer er højmoser, lobeliesøer samt heder større end 10 ha og overdrev større end 2,5 ha.

Der er ingen kategori 2 natur i nærheden. Nærmeste kategori 2 natur er et hedeområde der ligger mere end 4,3 km nordvest for ejendommen.

På grund af den store afstand sker der ikke nogen væsentlig påvirkning af naturtypen, og Vejen Kommune vurderer, at der ikke er behov for at stille skærpede vilkår for at begrænse kvælstofdepositionen på naturtypen.

Påvirkning af kategori 3-naturområder

Kommunen skal jf. Husdyrgodkendelseslovens § 23 foretage en konkret vurdering af, om der forekommer andre naturarealer end ovennævnte ammoniakfølsomme naturtyper i kategori 1 og 2, som kan blive påvirket af ammoniakfordampningen fra ejendommens anlæg. De såkaldte kategori 3 naturområder.

For disse naturområder i kategori 3 gælder, at Kommunen skal tillade merdepositioner på 1,0 kg N/ha/år i forhold til ammoniak på naturtyperne. Kommunen kan efter en konkret vurdering tillade merdepositioner på over 1,0 kg N/ha/år. Kategori 3 natur er § 3 beskyttede heder, moser og overdrev samt ammoniakfølsomme skove, som ikke er omfattet kategori 1 og 2 natur.

Der ud over fremgår det af § 3 i Naturbeskyttelsesloven¹⁶, at der ikke må foretages en ændring i tilstanden af søer (>100 m²), vandløb, heder, ferske enge, strandenge, overdrev, moser og lignende.

Naturtyperne er vist i nedenstående figur.



Figur 4. Kort over kategori 3 natur ved anlægget.

I ansøgningssystemet www.husdyrgodkendelse.dk er der beregnet merdepositioner til det store moseområde øst, sydøst og syd for ejendommen på mellem 0,0 og 0,2 kg N/ha/år. Til mosen nordvest for ejendommen er der beregnet en merbelastning på 0,0 kg N/ha/år.

Naturkvalitetsplanlægning:	Faktaboks
<p>I Ribe Amts naturkvalitetsplan 2006 er der udarbejdet en mål- og værdisætning for naturtyper jf. Naturtyper i Ribe Amt 2006. Rammer og retningslinjer for naturkvalitetsplanlægningen er videreført i Vejen Kommuneplan 2009-2021.</p> <p>A-målsatte områder er alle lokaliteter, der er A-værdisatte eller B-værdisatte lokaliteter, hvor der vurderes at være oplagte muligheder for naturforbedringer og/eller hvor der er landskabsbiologiske sammenhænge</p>	

¹⁶ Bekendtgørelse af lov om naturbeskyttelse, LBK nr. 933 af 24/09/2009

og/eller hvor særlige artsforekomster betinger, at der bør gøres en indsats. A-værdisatte lokaliteter har særlig høj naturværdi og B-værdisatte lokaliteter har middelhøj naturværdi. Inden for A-målsatte arealer gives normalt kun tilladelse til indgreb, som understøtter kvaliteten af den naturtype, der findes på arealet.

B-målsatte områder er øvrige B-værdisatte lokaliteter, samt typisk de C-værdisatte lokaliteter, der indgår i væsentlige landskabsbiologiske sammenhænge. Der vil kun i særlige tilfælde kunne gives tilladelse til mindre indgreb efter vurdering af indgrebets betydning for naturen.

C-målsatte områder er typisk landskabeligt isolerede C-værdisatte lokaliteter (lokaliteter med begrænset naturværdi), hvor naturforbedring ikke vurderes at være realistisk. Der vil i særlige tilfælde kunne gives tilladelse til indgreb efter konkret vurdering.

Målsætning: målsætningen for området som der stræbes imod.

Værdisætning: den faktiske tilstand som området er vurderet til at have på nuværende tidspunkt.

Fremadrettet vil Vejen Kommune arbejde for, at ABC-målsætningssystemet afløses af et nyt værdi- og målsætningssystem, hvor § 3-områderne værdi- og målsættes efter den femtrins skala, som staten anbefaler i Danmarks Naturdata. Herved bliver det muligt at sammenligne naturområder på tværs af kommune grænser.

Systemet inddeler naturtyperne i 5 tilstandsklasser: I – Høj, II – God, III – Moderat, IV – Ringe og V – Dårlig. Arealerne administreres ud fra det pågældende naturareals konkrete naturværdi, der vurderes i den enkelte sag ud fra registreringer af flora og fauna.

For de nært liggende enge gælder det, at der ikke er registreret ammoniakfølsomme naturtyper på arealerne, og Vejen kommune vurderer, at der heller ikke forekommer ammoniakfølsomme naturtyper på arealerne.

Merbelastningen på højst 0,2 kg N/ha/år ligger under det generelle beskyttelsesniveau på 1,0 kg N/ha/år i merbelastning. Vejen Kommune vurderer derfor, at der ikke er behov for at stille skærpede vilkår for at begrænse kvælstofdepositionen på moseområderne.

Bilag IV-arter, artsfredninger og rødlistearter

En række dyr og planter, der er omfattet af habitatdirektivets bilag IV, kan have levested, fødesøgningsområde eller sporadisk opholdssted omkring landbrugsejendomme. På baggrund af rapport fra DMU³⁴ samt Vejen Kommunes øvrige kendskab vurderes umiddelbart, at der kan være vandflagermus, sydflagermus, pipistrelflagermus, odder, markfirben, stor vandsalamander og spidssnudet frø. Heraf er odder og vandflagermus omfattet af den danske rødliste som sårbare. Bechsteins flagermus, bredøret flagermus er rødlistet som sjældne, mens klokkefrø er rødlistet som akut truet.

Flagermus benytter ofte hulheder i træer eller huse som opholdssted om dagen og under vinterdvalen. Føden består af insekter, som fanges i luften nær vådområder, marker, skove og levende hegn. De enkelte arter af flagermus har forskellige præferencer mht. fødesøgningsområde. Der er ingen registreringer af flagermus nær ejendommens anlæg, men det kan ikke udelukkes, at én eller flere arter kan raste eller yngle i området.

Odderen lever i tilknytning til vådområder, og den findes i vandløb og især i moser og søer med store rørskovsområder. For at odderen kan trives i levedygtige bestande, skal der være vådområder med et højt naturindhold. Odderens yngle- og rasteområder knytter sig til moser, krat, skov eller andre uforstyrrede naturområder.

Markfirbenet findes spredt i landskabet på åbne, varme, solbeskinnede skrånninger med veldrænet jord og lav vegetation. Markfirbenet yngler på solvendte skrånninger, som er af altafgørende betydning for arten.

³⁴ Faglig rapport nr. 635 og nr. 322 fra Danmarks Miljøundersøgelser.

Stor vandsalamander foretrækker rene, dybe vandhuller i eller nær skov. Uden for yngletiden lever salamanderne på land og gemmer sig om dagen under sten og træstammer og i gamle musehuller. De vandrer sjældent særlig langt fra vandhullerne.

Spidssnudet frø kan leve i mange typer af vandhuller og søer. Den er afhængig af, at vandhullet/søen er omgivet af fugtige udyrkede arealer som fødesøgnings- og rasteområde.

Andre paddearter som lille vandsalamander og skrubbudse er ikke opført på habitatdirektivets bilag IV, men de er fredede i Danmark. For disse arter gælder mange af de samme livsbetingelser, som nævnt for padderne ovenfor.

Bortset fra ovennævnte har Vejen Kommune ikke kendskab til andre registreringer af planter og dyr, som er omfattet af artsfredninger eller optaget på nationale eller regionale rødlistes på eller i nærheden af husdyrbrugets anlæg. Vejen Kommune vurderer, at en række af arterne med stor sandsynlighed forekommer i området.

Under forudsætning af at eventuelle stillede vilkår i afsnittene "Ejendommens påvirkning af beskyttet natur – ammoniak" overholdes, vurderer Vejen Kommune, at driften af husdyrbruget ikke vil have negativ indflydelse på ovennævnte arter, da der ikke ændres på vandhuller, fortidsminder, sten- og jorddiger eller andre potentielle levesteder for padder eller krybdyr. Der fjernes ikke gamle bygninger eller fældes store træer, der kunne være levested for flagermus. Der sker med andre ord ikke fysiske ændringer i forbindelse med projektet, der kan være til skade for bilag IV-arter.

Med de i tilladelsen stillede vilkår og i henhold til Habitatbekendtgørelsens § 11³⁶ vurderer Vejen Kommune, at udvidelsen ikke vil medføre en forøget påvirkning af de nævnte bilag IV- og rødlistearter eller deres levesteder.

Hensynet til landskab, kulturhistorie og rekreative områder

Nye anlæg på en ejendom skal vurderes i forhold til anlæggets udformning og placering i landskabet og de landskabelige værdier. Der opføres ingen nye bygninger på ejendommen. Udvidelse sker i eksisterende stalde og i allerede opførte bygninger som godkendes til stalde.

Anlæggets placering i landskabet

Ejendommen ligger på Gesten Hedeslette på kanten af israndslinjen med moræneaflejringer mod sydøst og mere sandede aflejringer mod vest og randmorænen ved Gesten. Dalen er præget af mange vandløb og grøfter. Jordtyperne er varierede med moser (bl.a. Kragelund Mose med otteradet ulvefod) syd for ejendommen og mere magre sandaflejringer mod vest. Området afvandes til Kongeåen via Drogstrup Å og Gesten Å.

Området har oprindeligt dannet en glidende overgang mellem Holsted Bakkeø og dødislandskabet, men området bærer præg af at være nederoderet af en smeltevandsdal fra isfronten, som er kommet fra nord. Læhegn og småplantninger i området er typisk 10-12 meter høje. Plantagerne dog lidt højere.

³⁶ Bek. nr. 408 af 01.05.2007, "Udpegning og administration af internationale beskyttelsesområder samt beskyttelse af visse arter".

Området er opdyrket til landbrug med forholdsvis store samlede plantage- og mosearealer. De dårligste hedearealer blev tilplantet i slutningen af 1800-tallet. En stor del af mosearealerne er afvandet, men det er ikke lykkedes alle steder, så området rummer fortsat mange beskyttede eng- og mosearealer. I området omkring ejendommen ligger bebyggelsen primært langs vejene, mens den i den sydlige del ligger mere spredt.

Der er storslåede udsigter over hedesletten fra de højere liggende arealer på bakkekanten ved for eksempel Læborg og Bække, hvor også den officielle Hærvejsrute forløber.

På de mest marginale jorde ligger Staushede Plantage med Trankær mose og Staushede. Lidt længere mod syd ligger Revsing Plantager.

Landskabelige værdier:

Placeringen og udformningen af ejendommens nye anlæg skal vurderes i forhold til de landskabelige værdier jf. §§ 22 og 23 i Husdyrgodkendelsesloven – se nedenstående tabel og figur.

Udpegningerne er fra Kommuneplanen³⁷. Landskabet og kulturhistoriske værdier bliver reguleret efter hhv. Naturbeskyttelsesloven og Museumsloven.

Kommuneplan	Udpegninger	Bemærkning	Nyt anlæg inden for udpegningen
3.5.1	Værdifulde landskaber*	Skal som hovedregel friholdes for byggeri og anlæg. Udpegningsgrundlaget må ikke forringes.	Nej
3.5.2	Uforstyrrede landskaber*	Skal som hovedregel friholdes for byggeri og anlæg. Udpegningsgrundlaget må ikke forringes.	Nej
3.5.3	Værdifulde geologiske beskyttelsesområder	Skal som hovedregel friholdes for byggeri og anlæg. Udpegningsgrundlaget må ikke forringes.	Nej
3.4.3	Økologiske forbindelsesområder	Skal som hovedregel friholdes for byggeri og anlæg. Udpegningsgrundlaget må ikke forringes.	Nej
3.4.1	Naturområder	Skal som hovedregel friholdes for byggeri og anlæg. Udpegningsgrundlaget må ikke forringes. Sikre naturområder. Udpegningen i kommuneplanen indeholder også "særligt værdifulde naturområder"	Nej
3.3.1	Lavbundsarealer	Skal som hovedregel friholdes for byggeri og anlæg. Udpegningsgrundlaget må ikke forringes.	Nej
4.2.1	Kulturhistoriske værdiområder	Skal som hovedregel friholdes for byggeri og anlæg. Udpegningsgrundlaget må ikke forringes. Sikre kulturmiljøer, herunder Hærvejens kulturmiljø	Nej
4.2.1	Kirkeomgivelser	Skal som hovedregel friholdes for byggeri og anlæg. Udpegningsgrundlaget må ikke forringes.	Nej
4.4.2	Rekreativ interesse	Skal som hovedregel friholdes for byggeri og anlæg. Udpegningsgrundlaget må ikke forringes.	Nej
3.4.4	Natura 2000	Byggeri der ændrer udpegningen af Natura	Nej

³⁷ Kommuneplanen 2009 – 2021 for Vejen Kommune, www.vejenkom.dk

		2000 område ikke tilladt.	
Råstofloven	Udpegninger		Nyt anlæg inden for udpegningen
	Råstofgraveområder	Skal som hovedregel friholdes for byggeri og anlæg	Nej
Naturbeskyttelsesloven	Udpegninger		Nyt anlæg inden for udpegningen
§ 17	Skovbyggelinjen*	Regulerer kun byggeri indenfor 300 m. Nødvendigt driftsbyggeri må foretages inden for beskyttelseslinjen	Nej
§ 16	Sø- og åbeskyttelseslinje*	Regulerer enhver ændring i tilstand inden for 150 m (også terrænændringer og tilplantninger). Nødvendigt driftsbyggeri må foretages inden for beskyttelseslinjen.	Nej
§ 18	Fortidsmindebeskyttelseslinje	Regulerer enhver ændring i tilstand inden for 100 m (også terrænændringer og tilplantninger). Der må ikke bygges eller plantes inden for beskyttelseslinjen.	Nej
§ 19	Kirkebyggelinje	Regulerer byggeri over 8,5 meters højde inden for 300 m	Nej
	Fredede områder		Nej
Museumsloven	Udpegninger		Nyt anlæg inden for udpegningen
§ 29a	Sten- og jorddiger	Må ikke beskadiges eller sløjfes uden dispensation fra kommunen.	Nej
§ 29e	Fortidsminder	Inden for en afstand af 2 meter fra fortidsmindet, må ikke foretages jordbehandling, gødes eller plantes.	Nej

Table 8. Landskabelige udpegninger i forbindelse med nybyggeriet. På grund af Vejen Kommunes beliggenhed inde midt i landet, vurderes ikke på kystnærhedszoner, strandbeskyttelseslinjer eller klitfredninger. *Værdifulde og uforstyrrede landskaber, skov-, sø- og åbeskyttelseslinjer har ofte ikke indflydelse på landbrugsbyggeri, men kan i særlige tilfælde have betydning for vurderingen.

Ejendommens eksisterende bygninger ligger i økologisk forbindelsesområde, værdifuldt landskab og særligt naturområde. Der opføres ikke nye bygninger hvis eventuelle påvirkning på udpegningsgrundlaget skal undersøges og vurderes.

Sammenfatning

Vejen Kommuner vurderer sammenfattende, at der kan meddeles tilladelse til projektet da:

- Husdyrbruget med de stillede vilkår kan drives på stedet uden at påvirke omgivelserne på en måde, som er uforenelig med hensynet til omgivelserne
- Husdyrbruget har truffet de nødvendige foranstaltninger til at forebygge og begrænse forureningen ved anvendelse af bedst tilgængelige teknik.
- Projektet med de stillede vilkår, ikke vil medføre en væsentlig påvirkning af miljøet.

4 Øvrige forhold

Byggeri, vandindvinding og spildevandsafledning

Da projektet indeholder byggeri eller bygningsændringer, skal der indsendes byggeansøgning til Vejen Kommune.

Da vandforbruget stiger skal der indsendes ansøgning om indvindingstilladelse til Vejen Kommune.

Der kan være øvrige/andre forhold, der skal søges om ved Vejen Kommune.

Modtagere af orienteringsbrev om høring af udkast

Lasse Blomgren Jørgensen, Staushedevejen 36, 6622 Bække

Kasper Blomgren Jørgensen, Staushedevejen 36, 6622 Bække

Kopimodtagere af afgørelse

Konsulent Lene Egtved Andersen, KHL.

Embedslægerne i Region Syddanmark, sesyd@sst.dk

Danmarks Sportsfiskerforbund, Skyttevej 4, 7182 Bredsted post@sportsfiskerforbundet.dk

Danmarks Fiskeriforening, Nordensvej 3, Taulov, 7000 Fredericia mail@dkfisk.dk

Ferskvandsfiskeriforeningen for Danmark, Formand Niels Barslund, Vormstrupvej 2, 7540 Haderup nb@ferskvandsfiskeriforeningen.dk

Danmarks Naturfredningsforening, Masnedøgade 20, 2100 København Ø dnvejen-sager@dn.dk

Det Økologiske Råd, Blegdamsvej 4B, 2200 København N husdyr@ecocouncil.dk

Friluftsrådet, Scandigade 13, DK-2450 København SV. Lokalfdeling: Friluftsrådet for Trekantområdet, att. Bent Holgersen, Hvedevænget 30, 6600 Vejen, holgersen@vejen-net.dk

Dansk Ornitologisk forening, Vesterbrogade 140, 1620 København V, lokalkontoret vejen@dof.dk

Museet på Sønderkov, post@sonderskov.dk

Bilagsoversigt

1. Klagevejledning.
2. Udpegningsgrundlag for de berørte Natura 2000-områder.

Bilag 1.

Klagevejledning, jf. "Lov om miljøgodkendelse mv. af husdyrbrug" nr. 1572 af 20.12.2006.

Hvilke afgørelser, tilladelser og miljøgodkendelser kan påklages

Alle afgørelser, der er truffet af kommunen med hjemmel i "Lov om miljøgodkendelse mv. af husdyrbrug" eller regler, der er fastsat med hjemmel i loven, kan jf. § 76 påklages til Miljø- og Fødevareklagenævnet.

Hvem kan klage

Klageberettiget er enhver med væsentlig interesse i sagens udfald, miljøministeren samt visse landsdækkende organisationer, jf. §§ 84-87.

Til hvem skal der klages

Der skal klages via klageportalen på www.borger.dk eller www.virk.dk. Se vejledning på www.nmkn.dk/klage.

Miljø- og fødevareklagenævnet skal som udgangspunkt afvise en klage, der kommer uden om Klageportalen, hvis der ikke er særlige grunde til det. Hvis du ønsker at blive fritaget for at bruge Klageportalen, skal du sende en begrundet anmodning til den myndighed, der har truffet afgørelse i sagen. Myndigheden videresender herefter anmodningen til Miljø- og fødevareklagenævnet, som træffer afgørelse om, hvorvidt din anmodning kan imødekommes.

Klagefrist

Klagen skal være indgivet senest 4 uger efter, at afgørelsen, tilladelsen eller miljøgodkendelsen er meddelt. Er afgørelsen offentligt bekendtgjort f.eks. ved annoncering, regnes klagefristen fra bekendtgørelsen, jf. § 79.

Gebyr

Det er en betingelse for Miljø- og fødevareklagenævnets behandling af en klage, at den, der klager, indbetaler et gebyr. Gebyret er på 900 kr. for private og 1.800 kr. for virksomheder og organisationer (2016 niveau, gebyret indeksreguleres hvert år). Gebyret betales enten direkte med betalingskort eller der sendes en opkrævning. Miljø- og fødevareklagenævnet vil ikke påbegynde behandlingen af klagen, før gebyret er modtaget. Vejledning om gebyrordningen kan findes på Miljø- og fødevareklagenævnets hjemmeside (www.nmkn.dk). Gebyret tilbagebetales, hvis den, der klager, får helt eller delvis medhold i klagen.

Domstolsprøvelse

Hvis afgørelsen ønskes indbragt for domstolene, skal dette ske inden 6 måneder efter, at afgørelsen er offentliggjort, jf. § 90.

Opsættende virkning

En klage over en afgørelse har ikke opsættende virkning på retten til at udnytte tilladelsen eller miljøgodkendelsen, medmindre Miljø- og fødevareklagenævnet bestemmer andet.

Tilladelsen/godkendelsen må ikke udnyttes, hvis den indeholder placering af driftsbygninger væk fra de øvrige driftsbygninger, jf. § 81. Dette vil være angivet i afgørelsen.

Bilag 2.

Udpegningsgrundlag for de berørte Natura 2000-områder.

Natura 2000-områdenr. 86: Vejen Mose

Området består af habitatområde nr. H75 og fuglebeskyttelsesområde nr. F54. Fuglebeskyttelsesområdet var oprindeligt udpeget for tinksmed, men arten er ikke længere på udpegningsgrundlaget.

Udpegningsgrundlag for habitatområdet Vejen Mose (H75)	
Naturtyper:	Næringsrig sø (3150) Brunvandet sø (3160) Vandløb (3260) Våd hede (4010) Tør hede (4030) Tidvis våd eng (6410) Nedbrudt højmoser (7120) Hængesæk (7140) Tørvelavning (7150) Ege-blandskov (9160) *Skovbevokset tørvemose (91D0)
Arter:	Trane

* Skovbevokset tørvemose er en prioriteret naturtype.