

MILJØTILLADELSE af Debelvej 241 6855 Outrup

Varde
Kommune



I henhold til 16b i Bekendtgørelse af lov nr. 520 af
1. maj 2019
om husdyrbrug og anvendelse af gødning m.v.

Den 9. november 2020

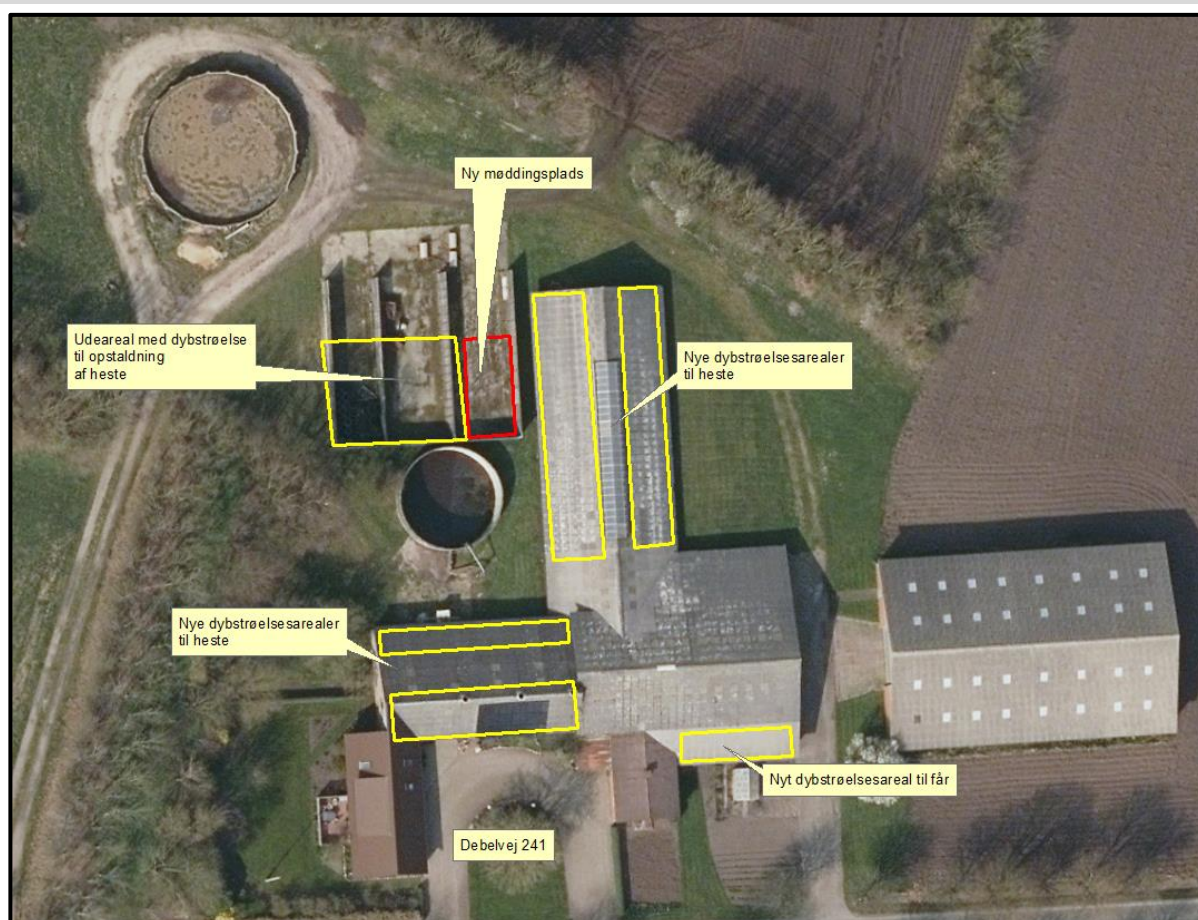

Postadresse:
Varde Kommune
Bytoften 2, 6800 Varde

Udarbejdet af:

Sagsbehandler: Susanne Seested
Direkte tlf. 7994 6106
E-mail: suse@varde.dk

VARDE KOMMUNE

Erhvervscenteret - Landbrug
Teknik og Miljø
Bytoften 2
6800 Varde

www.vardekommune.dk
vardekommune@varde.dk

Doknr. 137746-20

Sagsnr. 20-9115

Indholdsfortegnelse:

1	INDLEDNING	5
2	BAGGRUND FOR MILJØTILLADELSE	6
2.1	DATABLAD.....	6
2.2	BAGGRUND OG HISTORIK.....	6
3	TILLADELSE	7
3.1	BESKRIVELSE AF PROJEKTET.....	7
3.2	DISPENSATION (SLETTES, HVIS IKKE DER MEDDELES DISPENSATION).....	7
3.3	SUPPLERENDE OPLYSNINGER.....	8
3.4	FORUDSÆTNINGER.....	8
4	VILKÅR FOR MILJØTILLADELSEN	9
4.1	PRODUKTIONSAREALER OG OPBEVARINGSLAGRE.....	9
4.2	DRIFT OG INDRETNING.....	9
4.3	LANDSKABSINTERESSER.....	9
4.4	AMMONIAKREDUCERENDE TILTAG.....	9
4.5	OPBEVARING OG HÅNDTERING AF HUSDYRGØDNING.....	9
4.6	LUGT.....	9
4.7	STØJ OG VIBRATIONER.....	9
4.8	STØV.....	10
4.9	SKADEDYR.....	10
4.10	SPILDEVAND, OVERFLADEVAND OG RESTVAND.....	10
4.11	OPLAG AF OLIE, PESTICIDER OG ØVRIGE KEMIKALIER.....	11
4.12	LYS.....	11
4.13	EGENKONTROL.....	11
4.14	UHELD OG RISICI.....	11
4.15	OPHØR.....	11
5	KLAGEVEJLEDNING	12
6	OFFENTLIGGØRELSE	13
7	MILJØTEKNISK BESKRIVELSE OG VURDERING	14
7.1	BELIGGENHED.....	14
7.2	AFSTANDSKRAV.....	14
7.3	LANDSKAB OG KULTURMILJØ.....	15
7.4	SAMDRIFT.....	17
7.5	BIAKTIVITETER.....	17
7.6	INDRETNING.....	17
7.7	PRODUKTIONSAREALERS OG OPBEVARINGSLAGRES STØRRELSE.....	18
7.8	FORBRUG AF VAND OG ENERGI.....	19
7.9	AFFALD.....	19
7.10	OPLAG AF DIESEL- OG FYRINGSOLIE.....	20
7.11	HUSDYRGØDNING - PRODUKTION, OPBEVARING OG UDBRINGNING.....	20
7.12	ENSILAGE- OG FODEROPBEVARING.....	21
7.13	LUGT.....	22
7.14	STØJ OG RYSTELSER.....	23
7.15	STØV.....	23
7.16	SKADEDYR.....	23
7.17	DØDE DYR.....	24
7.18	LYS.....	24
7.19	TRANSPORT.....	24
7.20	SPILDEVAND.....	25
7.21	DRIFTSFORSTYRRELSER ELLER UHELD.....	26

7.22	BESKYTTEDE NATUROMRÅDER OMKRING HUSDYRBRUGET - AMMONIAK	26
7.23	PÅVIRKNING AF "BILAG IV ARTER"	29
8	EGENKONTROL	32
9	NABO- / PARTSHØRING	32
10	SAMLET VURDERING	32

1 Indledning

Denne miljøtilladelse fastlægger de vilkår, der skal gælde for en ændring af husdyrbruget på Debelvej 241, 6855 Outrup i Varde Kommune. Vilkårene sikrer, at ændring og drift af husdyrbruget kan ske uden at påvirke miljøet væsentligt.

Miljøet skal i denne sammenhæng forstås som omgivelserne i bred forstand, herunder befolkning, flora og fauna, vandmiljø, landskab og kulturhistorie samt ressourceforbrug.

I forbindelse med udarbejdelse af miljøtilladelsen, har Varde Kommune udarbejdet en miljøteknisk beskrivelse og vurdering af det ansøgte projekt. Denne danner baggrund for afgørelsen, herunder de stillede vilkår, som fremgår af afsnit 4.

Udkast til afgørelse er sendt i parts/nabohøring i 14 dage, hvor der er mulighed for at komme med synspunkter, kommentarer eller indsigelser til projektet.

Udkast til afgørelse skal give offentligheden og beslutningstagerne et fælles grundlag for at debattere projektet, inden der tages endelig stilling til, om det skal kunne realiseres.

Varde Kommune har ikke modtaget bemærkninger i nabohøringsperioden.

Copyright på kort: Grundkort – Varde kommune, Matrikelkort – GST, Luftfoto – Cowi.

2 Baggrund for miljøtilladelse

2.1 Datablad

Ejer / Ansøger:	Fabian Schmidt, tlf.: 24 45 57 65, e-mail: schmidt.fabian@gmx.net
Husdyrbrugets navn og adresse:	Stald FaMeS, Debelvej 241, 6855 Outrup
Ejerlav og matrikel nr.:	16e Frøstrup Hgd., Lunde
Virksomhedens art:	Husdyrbrug med heste og får
Ejendomsnummer:	5730095561
CVR-nummer:	35702520
Tilsynsmyndighed:	Varde Kommune
Er husdyrbruget et IE-brug:	Nej
Ansøgning:	Skema nr. 220263, version 2, indsendt den 14. september 2020
Udkast i nabohøring:	Fra den 19. oktober til og med den 4. november 2020.
Godkendelsesdato:	Den 9. november 2020.

2.2 Baggrund og historik

Der er ingen VVM screening af husdyrbruget. Der er en § 16 miljøgodkendelse af udbringningsarealer fra den 20. maj 2008. Ved sidste miljøtilsyn i 2013 var der 64 malkekøer med opdræt. Jævnfør CHR-registeret er besætningen ophørt med dyr den 11. maj 2015. Af den grund beskrives det ansøgte som en udvidelse/en genetablering af besætning. Siden besætningsophør har den store gylletank været i drift.

Fabian Schmidt er ny ejer af husdyrbruget pr. 1. oktober 2020.

Der er søgt om miljøtilladelse på baggrund af et ønske om at ændre husdyrbruget til opstaldning af heste og får og i den sammenhæng gennemføres der en renovering af staldenes indretning på Debelvej 241, 6855 Outrup.

Ansøgningen er modtaget af Varde Kommune den 14. august 2020.

I forbindelse med sagsbehandlingen er der indhentet supplerende oplysninger.

3 Tilladelse

Varde Kommune har afgjort, at husdyrbruget på Debelvej 241, 6855 Outrup kan udvides som ansøgt. Der er nærmere redegjort for de vurderinger der ligger til grund for afgørelsen i den miljøtekniske beskrivelse og vurdering.

Miljøtilladelsen meddeles efter 16b i "Bekendtgørelse af lov nr. 520 af 1. maj 2019 om husdyrbrug og anvendelse af gødning m.v." herefter benævnt husdyrbrugloven, på en række nærmere angivne vilkår i afsnit 4.

Husdyrbruget skal til enhver tid leve op til gældende regler i love og bekendtgørelser – også selvom disse regler eventuelt måtte være skærpede i forhold til denne afgørelse.

Det skal i øvrigt bemærkes, at tilladelser og godkendelser der vedrører anden lovgivning, for eksempel byggetilladelse, skal indhentes særskilt.

Henvendelse om afgørelsen kan ske til Varde Kommune, Erhvervscenteret - Landbrug.

Eventuelle udvidelser og ændringer af husdyrbrugets anlæg, som ikke fremgår af denne afgørelse, skal meddeles til – og godkendes af Varde Kommune inden disse gennemføres.

I henhold til husdyrbruglovens § 59a bortfalder tilladelsen, hvis den ikke er udnyttet, inden 6 år efter den er meddelt. Hvis en del af tilladelsen ikke er udnyttet, bortfalder tilladelsen for denne del.

3.1 Beskrivelse af projektet

Fabian Schmidt vil ombygge det eksisterende staldanlæg til opstaldning af islandske heste og får. Det foregår alt sammen indenfor de eksisterende fysiske rammer, som oprindeligt er brugt til mælkeproduktion. Kvægbesætningen er jævnfør CHR-registeret ophørt den 10. maj 2015. Gylletanken har været i drift siden den blev etableret. I eksisterende ensilageopbevaringsanlæg bestående af tre sammenhængende plansiloer søges om et udeareal med dybstrøelse til opstaldning af heste i de to af siloerne. I den tredje silo (mod øst) søges om etablering af en møddingsplads.

Ifølge den nugældende husdyrbrugslov skal der ikke længere søges om og gives godkendelse til et bestemt dyrehold, men om et bestemt produktionsareal, det vil sige det areal, som dyrene på husdyrbruget kan opholde sig på.

Der søges om følgende nye produktionsarealer:

- 485 m² dybstrøelse til heste i eksisterende rammer
- 38 m² dybstrøelse til får i eksisterende rammer
- 160 m² udeareal med dybstrøelse i eksisterende plansiloanlæg
- 75 m² møddingsplads i eksisterende plansiloanlæg

3.2 Dispensation

Bygning 3 (figur 3) er en eksisterende lovligt opført stald. Stalden ombygges fra spaltegulv til dybstrøelse og overholder ikke afstandskravet til naboskel (matrikelnr. 16m, Frøstrup Hgd., Lunde) da stalden ligger ca. 29 meter fra skellet. Varde Kommune giver i henhold til § 9 stk. 3 i husdyrbrugloven dispensation til ændring af stalden til dybstrøelse i en afstand af 29 meter fra naboskel (matrikelnr. 16m, Frøstrup Hgd., Lunde).

Bygning 5 (figur 3) er lovligt opførte ensilageplansiloer. Der etableres et udeareal med dybstrøelse til heste i disse siloer og denne anlægsmæssige ændring overholder ikke afstandskravet til markvandsboring 112.380, da dybstrøelsesarealet ligger ca. 13 meter fra boringen. Varde Kommune giver i henhold til § 9 stk. 3 i husdyrbrugloven dispensation til etablering af dybstrøelsesareal i en afstand af 13 meter fra markvandsboring 112.380.

Bygning 1 (figur 3) er en eksisterende lovligt opført stald. Stalden ombygges fra spaltegulv til dybstrøelse og overholder ikke afstandskravet på 15 meter til beboelse på samme ejendom, idet stalden er sammenbygget med beboelsen. Varde Kommune giver i henhold til § 9 stk. 3 i husdyrbrugloven dispensation til ændring af stalden til dybstrøelse i tilknytning til beboelsen på samme ejendom.

3.3 Supplerende oplysninger

I forbindelse med sagsbehandlingen har Varde Kommune orienteret og indhentet oplysninger fra følgende:

- Idéfasen ved offentlig annoncering
- Interne høringer i Varde Kommune
- Nabohøring ved berørte naboer

3.4 Forudsætninger

Varde Kommune forudsætter, at projektet gennemføres og drives som beskrevet i ansøgningen, og at den generelt gældende lovgivning overholdes.

Miljøtilladelsen meddeles på vilkår, der sikrer at kravene i § 27 i husdyrbrugloven opfyldes. Der stilles derfor følgende vilkår til husdyrbrugets anlæg:

4 Vilkår for miljøtilladelsen

4.1 Produktionsarealer og opbevaringslagre

- a. Husdyrbruget må maksimalt have produktionsarealer og arealer med gødningsopbevaring, som det fremgår af tabel 1, og beliggende, som det fremgår af figur 4.

4.2 Drift og indretning

- a. Husdyrbrugets drift og indretning skal være i overensstemmelse med de oplysninger der fremgår af den miljøtekniske beskrivelse, med mindre andet fremgår af afgørelsens vilkår.
- b. De vilkår der vedrører driften, skal være kendt af de ansatte/andre der er beskæftiget med den pågældende del af driften. Et eksemplar af miljøtilladelsen skal til enhver tid være tilgængeligt for de personer, der har ansvaret for husdyrbrugets daglige drift.
- c. Senest 2 måneder efter at du har etableret møddingspladsen, skal du anmelde det til Varde Kommune, som så registrerer det i BBR. (Skema til færdigmelding er vedhæftet).

4.3 Landskabsinteresser

- a. Den eksisterende beplantning som omkranser ejendommen skal bevares og vedligeholdes og om nødvendigt genplantes, så landskabspåvirkningen forbliver uforandret. Se figur 2.

4.4 Ammoniakreducerende tiltag

- a. Samtlige produktionsarealer til heste og får skal etableres med dybstrøelse.

4.5 Opbevaring og håndtering af husdyrgødning

- a. Påfyldning af gylle til gyllevogn og lignende skal altid ske under opsyn.
- b. Der skal være en fastmonteret gylletragt på gyllebeholderen, som modtager biogasgylle.

4.6 Lugt

- a. Hele husdyrbruget og dets omgivelser skal renholdes således, at lugtgener begrænses mest muligt.
- b. Såfremt tilsynsmyndigheden skønner, at lugtgener i omgivelserne vurderes at være væsentligt større end der kan forventes ifølge grundlaget for miljøvurderingen, skal husdyrbruget lade foretage undersøgelse af muligheder for begrænsning af lugtkilder og/eller behandling af afkastluften. Undersøgelsens omfang vil blive fastsat af tilsynsmyndigheden på baggrund af en konkret vurdering af sagen. Lugtundersøgelser kan maksimalt kræves én gang pr. år. Virksomheden afholder selv omkostningerne til dokumentation, undersøgelser og målinger.

4.7 Støj og vibrationer

- a. Husdyrbrugets bidrag til støjbelastningen må, ved udendørs opholdsarealer ved boliger beliggende i landzone uden for eget skel, ikke overskride de anførte værdier 1,5 meter over terræn i frit felt:

Tidspunkt	Støjgrænser	Reference tidsrum
Dag		
Mandag - fredag kl. 07 - 18	55 dB(A)	8 timer
Lørdag kl. 07 - 14	55 dB(A)	7 timer
Lørdag kl. 14 - 18	45 dB(A)	4 timer

Tidspunkt	Støjgrænser	Reference tidsrum
Søn- og helligdag kl. 07 - 18	45 dB(A)	8 timer
Aften		
Alle dage kl. 18 - 22	45 dB(A)	1 time
Nat		
Alle dage kl. 22 - 07	40 dB(A)	½ time

Støjgrænser

- b. Støjens maksimalværdi må om natten ikke overstige ovenstående grænseværdier med mere end 15 dB(A) ved alle beboelser.
- c. Ved dokumentation for overholdelse af støjvilkår skal der ses bort fra kortvarig sæsonafhængig kørsel udenfor husdyranlægget f.eks. pløjning og høst.
- d. Hvis tilsynsmyndigheden vurderer det nødvendigt, skal husdyrbruget dokumentere, at støjvilkåret er overholdt. Dokumentationen skal belyse støjbelastningen med husdyrbruget i fuld repræsentativ drift. Dette kan dog højst kræves en gang årligt, såfremt ovennævnte støjgrænser overholdes.

Dokumentationen skal ske i form af resultat af en støjmåling udført efter retningslinjerne i Miljøstyrelsens vejledning nr. 5 og 6/1984, eller efter en beregning udført efter den nordiske beregningsmetode for ekstern støj fra virksomheder jf. Miljøstyrelsens vejledning nr. 5/1993. Ved ændringer skal den nyeste vejledning anvendes.

Er dokumentationen udført som beregning, skal den indeholde de oplysninger om beregningsforudsætningerne, som er nødvendige for vurdering af rigtigheden af beregningsresultaterne. Er dokumentationen udført som måling, skal driftsforholdene under målingen beskrives. Som udgangspunkt accepteres en ubestemthed på de målte eller beregnede støjbelastninger på max. +/- 3 dB(A).

- e. Målingerne eller beregningerne skal udføres af en person eller et laboratorium, som er akkrediteret af DANAK eller godkendt af Miljøstyrelsen til "Måling – ekstern støj".
- f. Resultaterne skal sendes til tilsynsmyndigheden senest 1 måned efter målingernes gennemførelse.

4.8 Støv

- a. Drift af anlægget må ikke medføre væsentlige støvgener uden for husdyranlægget.

4.9 Skadedyr

- a. Der skal på husdyrbruget foretages effektiv fluebekæmpelse i overensstemmelse med de til enhver tid nyeste retningslinjer fra Aarhus Universitet, Institut for Agroøkologi.
- b. Opbevaring af foder skal ske på en sådan måde, at der ikke opstår risiko for tilhold af skadedyr.

4.10 Spildevand, overfladevand og restvand

- a. Overfladevand fra befæstede arealer, som kan være forurenede med næringsstoffer, skal opsamles og udbringes i henhold til gældende regler.
- b. Tagbrønde og brønde i øvrigt indenfor en afstand på 15 m fra stalde skal hæves minimum 10 cm over terræn.
- c. Al overfladevand fra hele møddingspladsen og hele udearealet til heste skal ledes til gyllebeholder.

4.11 Oplag af olie, pesticider og øvrige kemikalier

- a. Opbevaring af kemikalier, samt spildolie og kemikalieaffald, skal foregå i rum med fast bund og uden mulighed for forurening af jord, afløbssystem, grundvand og vandløb.

4.12 Lys

- a. Driften må ikke medføre væsentlige lysgener uden for husdyrbruget.

4.13 Egenkontrol

- a. Dokumentation skal opbevares samlet, i papirform eller elektronisk, og være lettilgængelige for tilsynsmyndigheden. Dokumentationen skal fremvises til tilsynsmyndigheden på forlangende og skal gemmes minimum 5 år.

4.14 Uheld og risici

- a. Alle uheld og driftsforstyrrelser, herunder evt. spild på udendørs arealer, der kan medføre forurening, skal straks meddeles alarmcentralen (tlf.: 112) og efterfølgende Erhvervscenteret, Varde Kommune (tlf.: 7994 6800).

4.15 Ophør

- a. Ved ophør af driften, skal der træffes de nødvendige foranstaltninger for at undgå forureningsfare. Alle opbevaringsanlæg skal tømmes og rengøres, og husdyranlægget skal fremstå i miljømæssig god stand.

5 Klagevejledning

Afgørelsen kan påklages til Miljø- og Fødevareklagenævnet i henhold til § 76 i Husdyrbrugloven af de klageberettigede, der fremgår af lovens §§ 84-87.

Hvis du ønsker at klage over afgørelsen skal du gøre det elektronisk og direkte til Miljø og Fødevareklagenævnet via Klageportalen. Du kan få adgang til Klageportalen via <https://kpo.naevneneshus.dk>

Din klage skal være modtaget senest den 7. december 2020.

Det er en betingelse for behandling af din klage, at du indbetaler et gebyr.

Vejledning om hvordan du klager og om gebyrordningen kan du finde på <https://kpo.naevneneshus.dk>

Samme sted fremgår det også, at der er visse særlige forhold, som kan begrunde en undtagelse fra kravet om at klage via Klageportalen.

Har du brug for yderligere oplysninger eller hjælp til Klageportalen, kan du kontakte nh@naevneneshus.dk eller tlf. 7240 5600.

Såfremt afgørelsen ønskes indbragt for domstolene, skal søgsmål være anlagt inden 6 måneder fra afgørelsens offentliggørelse samt være i overensstemmelse med § 26 i forvaltningsloven.

6 Offentliggørelse

Offentliggørelse af afgørelsen sker på Digital MiljøAdministration <https://dma.mst.dk/> under "Offentliggørelser", den 9. november 2020.

På Varde Kommunes vegne den 9. november 2020.

Susanne Seested

Landbrugssagsbehandler

Kopi sendt til:

- Styrelsen for Patientsikkerhed, Tilsyn og Rådgivning Syd, Nytorv2, 1. sal, 6000 Kolding, e-mail: trsyd@stps.dk
- Danmarks Fiskeriforening, Nordensvej 3, Taulov, 7000 Fredericia, e-mail: mail@dkfisk.dk
- Ferskvandsfiskeriforeningen for Danmark, v. Niels Barslund, Vormstrupvej 2, 7540 Haderup, e-mail: nb@ferskvandsfiskeriforeningen.dk
- Arbejderbevægelsens Erhvervsråd, Reventlowsgade 14,1, 1651 Kbh.V, e-mail: ae@ae.dk
- Forbrugerrådet, Fiolstræde 17, 1017 Kbh.K, e-mail: fbr@fbr.dk
- Det Økologiske Råd, Blegdamsvej 4B, 2200 Kbh.N, e-mail: husdyr@ecocouncil.dk
- Danmarks Sportsfiskerforbund, Skyttevej 5, 7182 Bredsten, e-mail: lbt@sportsfiskerforbundet.dk
- Danmarks Naturfredningsforening, Masnedøgade 20, 2100 København Ø, e-mail: dnvarde-sager@dn.dk
- Dansk Ornitologisk Forening, Vesterbrogade 140, 1620 Kbh.V, e-mail: natur@dof.dk samt lokalforeningen for sydvestjylland e-mail: varde@dof.dk

7 Miljøteknisk beskrivelse og vurdering

Beliggenhed, landskab og kulturmiljø

7.1 Beliggenhed

Husdyrbruget ligger på adressen Debelvej 241, 6855 Outrup, ca. 6,5 km øst for Outrup.

Nærmeste byzone er Kvong, som ligger 3,7 km nord for husdyrbruget, se figur 1.

Nærmeste samlede bebyggelse er Ølgodvej 15 ca. 3,5 km sydøst for husdyrbruget, se figur 1.

Nærmeste nabo uden landbrugspligt er Debelvej 240, som ligger ca. 150 meter syd for husdyrbruget, se figur 2.



Figur 1. Husdyrbruget i forhold til byzone, samlet bebyggelse og nærmeste naboer.

Varde Kommune vurderer at beliggenheden er tilstrækkeligt beskrevet.

7.2 Afstandskrav

Afstandskravene i henhold til § 6 i Husdyrbrugloven er overholdt, da husdyrbrugets anlæg ikke er beliggende:

- i et eksisterende eller ifølge kommuneplanens rammedel fremtidigt byzone- eller sommerhusområde
- i et område i landzone, der i lokalplan er udlagt til boligformål, blandet bolig og erhvervsformål eller til offentlige formål med henblik på beboelse, institutioner, rekreative formål og lign.,
- i en afstand mindre end 50 m fra ovennævnte områder eller
- i en afstand mindre end 50 m fra en nabobeboelse.

Følgende afstandskrav i henhold til § 8 i husdyrbrugloven er overholdt:

- almene vandforsyningsanlæg (50 m)
- vandløb, dræn og søer (15 m)
- offentlig vej og privat fællesvej (15 m)
- levnedsmiddelvirksomhed (25 m)

Følgende afstandskrav i henhold til § 8 i husdyrbrugloven er ikke overholdt:

- ikke almene vandforsyningsanlæg (25 m)
- beboelse på samme ejendom (15 m)
- naboskel (30 m)

Bygning 3 (figur 3) er en eksisterende lovligt opført stald. Stalden ombygges fra spaltegulv til dybstrøelse og overholder ikke afstandskravet til naboskel (matrikelnr. 16m, Frøstrup Hgd., Lunde) da stalden ligger ca. 29 meter fra skellet. Varde Kommune giver i henhold til § 9 stk. 3 i husdyrbrugloven dispensation til ændring af stalden til dybstrøelse i en afstand af 29 meter fra naboskel (matrikelnr. 16m, Frøstrup Hgd., Lunde). Forholdet har været sendt i høring hos den pågældende matrikelejer, som ikke har gjort indsigelse.

Bygning 5 (figur 3) er lovligt opførte ensilageplansiloer. Der etableres et udeareal med dybstrøelse til heste i disse siloer og denne anlægsmæssige ændring overholder ikke afstandskravet til markvandsboring 112.380, da dybstrøelsesarealet ligger ca. 13 meter fra boringen. Varde Kommune giver i henhold til § 9 stk. 3 i husdyrbrugloven dispensation til etablering af dybstrøelsesareal i en afstand af 13 meter fra markvandsboring 112.380.

Bygning 1 (figur 3) er en eksisterende lovligt opført stald. Stalden ombygges fra spaltegulv til dybstrøelse og overholder ikke afstandskravet på 15 meter til beboelse på samme ejendom, idet stalden er sammenbygget med beboelsen. Varde Kommune giver i henhold til § 9 stk. 3 i husdyrbrugloven dispensation til ændring af stalden til dybstrøelse i tilknytning til beboelsen på samme ejendom.

7.3 Landskab og kulturmiljø

I forbindelse med sagsbehandlingen er husdyrbrugets beliggenhed i forhold til udpegningerne i Varde Kommunes Kommuneplan 2017 samt andre udpegninger blevet gennemgået. Husdyrbrugets anlæg ligger **indenfor**

- Landzone
- Åbne landbrugslandskab
- Egnede områder til store husdyrbrug
- Særligt værdifulde landbrugsområder
- Skovbyggelinje
- EL- Viking Link – Jordkabel – Projektområde ny

Af Kommuneplan 2017 for Varde Kommune fremgår det blandt andet, at

Anvendelse af reflekterende materialer i **det åbne land** (Landzone) skal søges begrænset og om nødvendigt afskærmes. Imidlertid foretages der ikke nybyggeri i dette projekt men udelukkende renovering i eksisterende ramme.

I åbne **landbrugslandskaber** skal store tekniske anlæg, herunder store husdyrbrug med mere end 500 dyreenheder tilpasses landskabets karakter.

Områder til placering af **store husdyrbrug** skal friholdes for udvikling, der er i modstrid med etablering af store landbrugsbygninger og –anlæg.

I **særligt værdifulde landbrugsområder** skal det sikres, at arealerne kan anvendes længst muligt til landbrugsmæssige formål før overgangen til anden anvendelse.

I **særligt værdifulde landbrugsområder** med **skovrejsningsinteresser** har skovrejsning høj prioritet. Der etableres ikke nybyggeri i dette projekt.

Angående EL- Viking Link – Jordkabel – Projektområde ny skal der foretages høring ved udvidelse af husdyrbrug og etablering af nye husdyrbrug. Her er der ikke tale om en udvidelse, og samtlige ansøgte projekter er ombygning inden for eksisterende fysiske rammer.

Det nærmeste beskyttede sten- eller jorddige ligger i et markskel ca. 1 km nordøst for husdyrbruget, og berøres ikke af udvidelsen.

Varde Kommune stiller vilkår om, at den eksisterende beplantning som omkranser ejendommen fra Debelvej og markeret med grønt i figur 2, skal bevares og vedligeholdes og om nødvendigt genplantes, så landskabspåvirkningen fra husdyrbruget forbliver uforandret.



Figur 2. Eksisterende beplantning som omkranser ejendommen fra Debelvej og markeret med grønt skal bevares og vedligeholdes og om nødvendigt genplantes, så landskabspåvirkningen fra husdyrbruget forbliver uforandret. Dette stiller Varde Kommune som vilkår.

Varde Kommune vurderer at

- udvidelsen og genetableringen af en besætning på husdyrbruget er erhvervsmæssigt nødvendigt for landbrugsdriften
- udvidelsen og genetableringen af en besætning inden for de eksisterende rammer ikke er i strid med Kommuneplan 2017 for Varde Kommune
- det samlede bygningsanlæg fremstår som en driftsmæssig enhed
- de eksisterende driftsbygninger, ved overholdelse af de stillede vilkår, ikke ændrer på oplevelsen af landskabet

Varde Kommune stiller af hensyn til landskabsinteresser vilkår om at bygningerne skal opføres i afdæmpede farver og i ikke-reflekterende materialer.

Husdyrhold og drift

7.4 Samdrift

Der er ingen samdrift.

7.5 Biaktiviteter

Der er ingen biaktiviteter.

7.6 Indretning

Oversigt over husdyrbrugets bygninger fremgår af figur 3.

Udvidelsen af husdyrbruget sker ved at der i bygning 5 etableres et udeareal med dybstrøelse. I bygning 6 etableres møddingsplads. Ellers foretages der renovering fra spaltegulv til dybstrøelse i eksisterende stalde, bygning nr. 1 og 2.

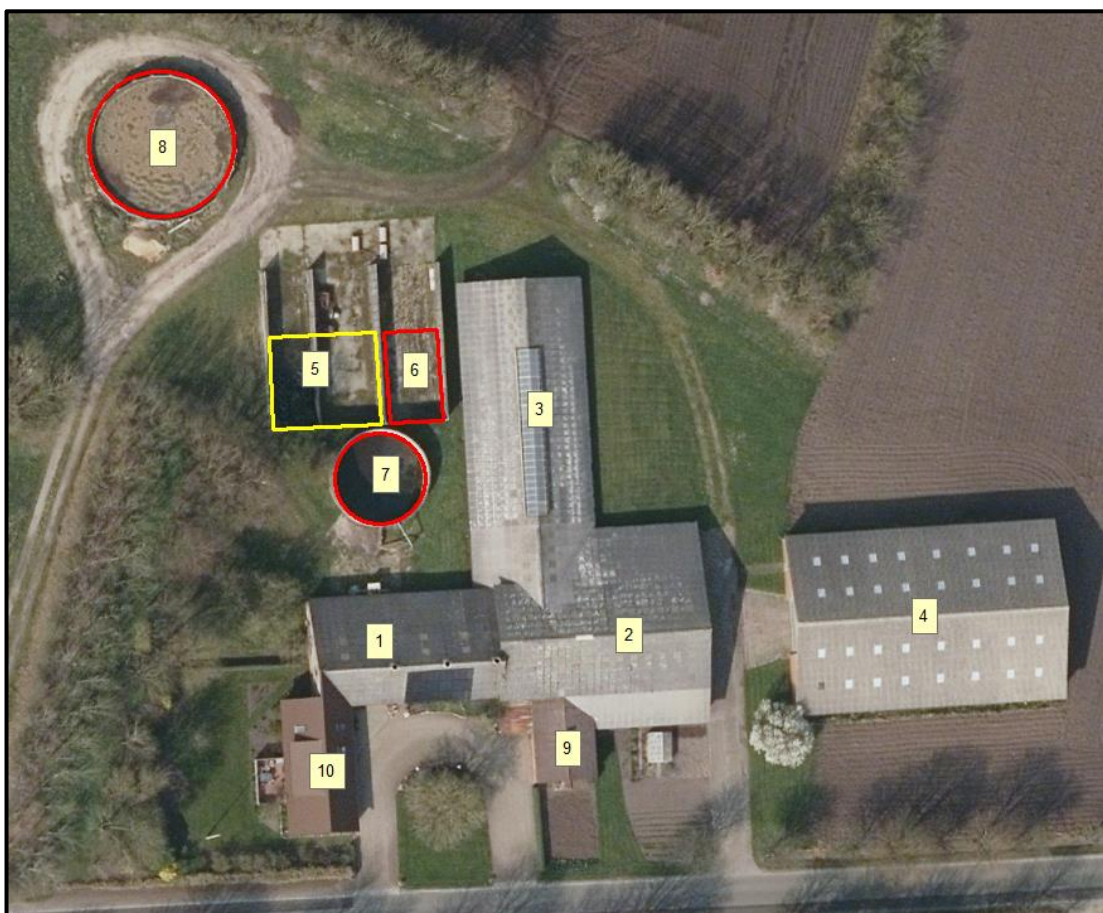

Figur 3. Oversigt over husdyrbrugets bygninger.

Bygning 1

Eksisterende staldbygning med blandet ventilation. Der søges om:

- heste på 318 m² produktionsareal med dybstrøelse

Bygning 2

Eksisterende ladebygning med naturlig ventilation. I den sydøstlige del af bygningen søges der om:

- får og geder på 38 m² produktionsareal med dybstrøelse

Her er dyrene udegående 9 mdr. om året. Derfor skal dette produktionsareal være tømt for dyr og rengjort juni, juli, august og september måned.

Bygning 3

Eksisterende staldbygning med blandet ventilation. Der søges om:

- heste på 167 m² produktionsareal med dybstrøelse

Bygning 4

Eksisterende maskinhus.

Bygning 5

To eksisterende plansiloer som få uger om året skal bruges som et udeareal til heste. Der søges om:

- heste på 160 m² produktionsareal med dybstrøelse

Bygning 6

En eksisterende plansilo som fremadrettet vil blive brugt som møddingsplads. Der søges om:

- 75 m² gødningsandel på møddingspladsen

Bygning 7

Eksisterende gyllebeholder fra 1978 på 500 m³ med en overflade på 113 m². Seneste beholderkontrol er fra 2008. Derfor må gyllebeholderen først tages i brug efter en ny beholderkontrol, hvor gyllebeholderen godkendes til brug.

Bygning 8

Eksisterende gyllebeholder fra 1989 på 1.000 m³ med en overflade på 254 m².

Bygning 9

Garage

Bygning 10

Beboelse

Varde Kommune vurderer at indretningen er tilstrækkelig beskrevet.

Der stilles vilkår om, at husdyrbrugets indretning og drift skal være i overensstemmelse med de oplysninger der fremgår af denne miljøtekniske beskrivelse.

7.7 Produktionsarealers og opbevaringslagres størrelse

I tabel 1 ses produktionsarealets størrelse for 8 år siden, som nuværende drift og som ansøgt drift.

Bygning	Staldsystem / type af opbevaringsanlæg	Dyretype / gødningstype	8 årsdrift, m ²	Nudrift, m ²	Ansøgt, m ²
1	Dybstrøelse	Heste	-	0	318
1	Sengestald med spalter	Malkekøer, kvier og stude	318	0	-
2	Dybstrøelse	Geder og får	-	0	38
2	Dybstrøelse	kalve	38	0	-
3	Dybstrøelse	Heste	-	-	167
3	Sengestald med spalter	Malkekøer, kvier og stude	167	0	-
5	Dybstrøelse, udeareal	Heste	0	0	160
6	Møddingsplads	-	51	0	75
7	Gylletank 500 m ³	-	113	0	113
8	Gylletank 1000 m ³	-	254	254	254

Tabel 1. Produktionsarealers og opbevaringslagres størrelse.

Produktionsarealets størrelse for 8 år siden er blevet godkendt i forbindelse med anmeldelse/byggetilladelse til etablering af staldbygninger.

Produktionsarealets størrelse i nudriften er nulstillet, fordi besætningen er ophørt den 11. maj 2015 jævnfør CHR-registeret. Gylletanken på 1.000 m³ har været i brug siden den blev etableret.

Det ansøgte produktionsareal ses i nedenstående figur 4.

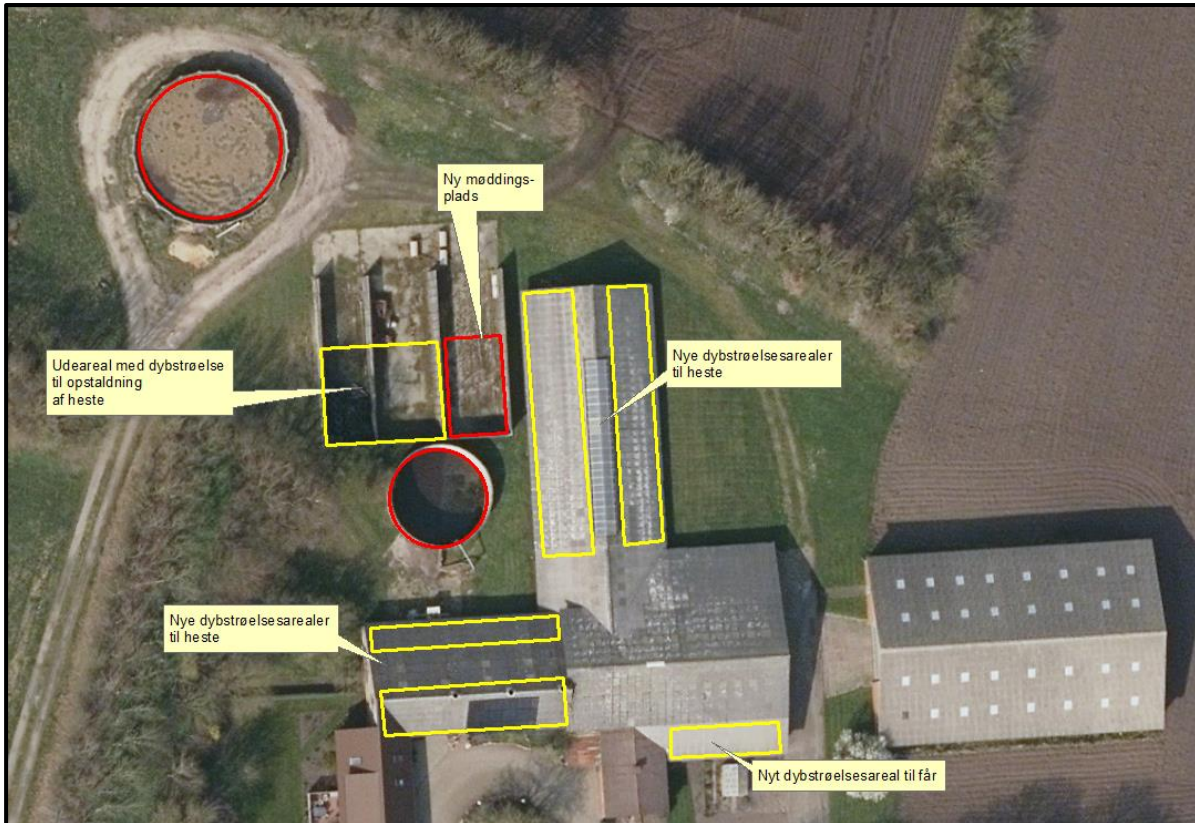

Figur 4. Oversigt over produktionsarealer og gødningslagre.

Varde Kommune vurderer at produktionsarealet er tilstrækkeligt beskrevet.

7.8 Forbrug af vand og energi

Ansøger oplyser:

Vandforbruget anvendes primært til drikkevand og markvanding. Ejendommen har vandforsyningen fra Outrup vandværk. Elforbruget går hovedsageligt til elhegn og belysning. Dieselolie går til drift af maskiner.

Varde Kommune vurderer, at energi- og vandforbruget er tilstrækkeligt beskrevet.

7.9 Affald

Ansøger oplyser følgende:

Medicinrester og tom medicinemballage
Bortskaffes på genbrugspladsen.

Erhvervsaffald

Bortskaffes på genbrugspladsen.

Olie- og kemikalieaffald

Bortskaffes på genbrugspladsen.

Husdyrbruget skal være tilmeldt den kommunale genbrugsordning for erhverv.

Husdyrbruget er omfattet af Varde Kommunes til enhver tid gældende Regulativ for Erhvervsaffald, og er dermed forpligtet til at kildesortere og bortskaffe alt erhvervsaffald i henhold til denne og den til enhver tid gældende Affaldsbekendtgørelse.

Varde Kommune gør opmærksom på at afbrænding af affald er ikke tilladt. Jævnfør § 1, stk. 2 i Miljøministeriets bekendtgørelse nr. 1459 af 7. december 2015 om "Forbud mod markafbrænding af halm mv." er det dog tilladt at foretage afbrænding af våde halmballer og halm, der har været anvendt til overdækning og lignende. Brandmyndigheden skal orienteres inden afbrændingen iværksættes.

Varde Kommune vurderer ud fra ansøgers redegørelse at fast affald, olie og kemikalier opbevares, håndteres og bortskaffes miljømæssigt forsvarligt på husdyrbruget.

7.10 Oplag af diesel- og fyringsolie

Ansøger oplyser:

Det planlægges, at der kommer en dieselolietank, som skal stå i laden.

Varde Kommune gør opmærksom på, at opbevaring af diesel- og fyringsolie i overjordiske tanke skal ske i en typegodkendt beholder på varigt og stabilt underlag, og at der ikke må være risiko for afløb til jord, kloak, overfladevand eller grundvand.

Varde Kommune vurderer ud fra ansøgers redegørelse, at diesel- og fyringsolie opbevares og håndteres miljømæssigt forsvarligt på husdyrbruget.

7.11 Husdyrgødning - produktion, opbevaring og udbringning

Da der af ansøgningen ikke fremgår nogen besætningsstørrelse, men udelukkende produktionsarealer i staldene, er det ikke muligt at udregne en præcis produktion husdyrgødning, som langt overvejende er dybstrøelse.

Der er to eksisterende gyllebeholdere på husdyrbruget.

Gyllebeholderen fra 1989 på 1000 m³ lejes ud.

Gyllebeholderen fra 1978 på 500 m³. Seneste beholderkontrol er fra 2008. Derfor må gyllebeholderen først tages i brug efter en ny beholderkontrol, hvor gyllebeholderen godkendes til brug.

Der er en fortank ved den lille gyllebeholder på 500 m³. Den er 3 meter i diameter og 2,5 meter dyb. Totaltrumfang: 12,3 m³. Restvand fra plansiloanlægget som udgør 550 m² i alt ledes til fortank og pumpes i den lille gylletank. Sådan har det fungeret indtil nu. Der er udelukkende regnvand og overfladevand i den lille tank.

I tilfælde af fjernelse af den lille gyllebeholder på 500 m³ oplyser ansøger, at fortanken på ca. 12 m³ vil blive suppleret med kanalen, som forbinder stalden med fortanken. Ansøger oplyser målene på kanalen til: 10 x 1,5 x 1,8 meter svarende til 27 m³. Ansøger oplyser, at der kan pumpes med PTO af traktoren til den store gylletank.

Varde Kommune beregner, at det der skal pumpes ca. 11 gange om årligt ved 800 mm/år.

(Eksisterende ensilageanlæg på 550 m² x 0,8 = 440 m³ / 39 m³)

Som en del af ansøgningen ønskes den ene eksisterende plansilo brugt som møddingsplads på 75 m².

I husdyrgødningsbekendtgørelsen fremgår der krav til indretning, mure, randzoner, hældninger, afløb, styrke, tæthed og bestandighed. Disse krav er almindeligt gældende, og skal overholdes.

I landbrugets byggeblad nr. 103.06-05 er der beskrevet hvordan bund i møddingspladser kan udføres på en måde, så det sikres at kravene i husdyrgødningsbekendtgørelsen efterleves.

Når det gælder opbevaring af kompost i markstak gælder reglerne i Miljøstyrelsens "Vejledning om etablering og overdækning af kompost i markstakke samt overdækning af fast gødning".

I henhold til Husdyrgødningsbekendtgørelsen og Miljøstyrelsens "Vejledning om etablering og overdækning af kompost i markstakke samt overdækning af fast gødning gælder følgende for opbevaring af kompost i markstak:

Dybstrøelse skal som hovedregel opbevares på en møddingsplads med fast bund og afløb.

Dybstrøelse må dog, når den er kompostlignende og har et tørstofindhold på mindst 30 %, oplagres i marken. Dybstrøelse, der har ligget i en stald i 3-4 måneder, er oftest så kompostlignende, at det kan opbevares i marken.

Markstakke med kompost skal opfylde de samme afstandskrav, som gælder for stalde, møddingspladser m.v. se afsnit 7.2.

En markstak må højst ligge samme sted i 12 måneder, og må ikke placeres samme sted igen før efter 5 år. Der skal føres årlige optegnelser med oplysninger om oplagingsperiode og placering f.eks. ved angivelser på et kort.

En markstak må ikke placeres på arealer, som skråner mod vandløb og søer, og må ikke placeres nærmere end 15 m fra dræn.

En markstak skal overdækkes umiddelbart efter udlægning, og skal til enhver tid holdes fuldstændig overdækket med kompostdug eller andet lufttæt materiale. Eneste undtagelse er en midlertidig opbevaring i maksimalt en uge i forbindelse med udspredning.

Fast gødning, der udbringes på arealer uden etablerede afgrøder til høst, skal nedbringes hurtigst muligt og inden 6 timer.

Varde Kommune henstiller til at eventuelle markstakke placeres med størst mulig afstand til nabobeboelser.

Varde Kommune vurderer, at produktion og opbevaring af husdyrgødning er tilstrækkeligt beskrevet, og at ansøger råder over tilstrækkelig opbevaringskapacitet til den producerede husdyrgødning.

7.12 Ensilage- og foderopbevaring

Ansøger oplyser:

Ensilage opbevares i wrapballer. Hø og halm i laden (bygning nr. 2).

Varde Kommune vurderer at opbevaring af ensilage og foder er tilstrækkeligt beskrevet, og at ensilage og foder opbevares miljømæssigt forsvarligt på husdyrbruget.

Forurening og gener fra husdyrbrugets anlæg

7.13 Lugt

Lugt stammer fra staldene, samt fra opbevaring, transport og udbringning af husdyrgødning.

I Husdyrgodkendelsesbekendtgørelsens bilag 3 er fastsat det landsdækkende beskyttelsesniveau for lugt, der skal anvendes i kommunernes vurdering af, om der er væsentlige lugtgener i forbindelse med udvidelse af et husdyrbrug. Det fremgår af reglerne, at dette beskyttelsesniveau som udgangspunkt er tilstrækkeligt til at sikre omgivelserne imod væsentlige lugtgener.

Ifølge beskyttelsesniveauet skal projektet overholde bestemte lugtgeneafstande, hvis længde afhænger af forskellige områders lugtfølsomhed. Lugtgeneafstandene beregnes i *husdyrgodkendelse.dk* efter to forskellige metoder, henholdsvis den Ny Lugtvejledning og FMK-vejledningen. Det er de længste beregnede lugtgeneafstande, der skal overholdes.



Ved beregning af geneafstanden for lugt indregnes kumulation fra andre husdyrproducenter såfremt der er husdyrproducenter med en ammoniakemission på mere end 750 kg NH₃-N pr år indenfor en radius af 100 meter fra enkeltbeboelsen og såfremt der er husdyrproducenter med en ammoniakemission på mere end 750 kg NH₃-N pr år indenfor en radius af 300 meter fra samlet bebyggelse og byzone.

Ved én anden ejendom med en ammoniakemission på mere end 750 kg NH₃-N pr år forøges geneafstanden med 10 %.

Ved to eller flere andre ejendomme med en ammoniakemission på mere end 750 kg NH₃-N pr år forøges geneafstanden med 20 %.

Ifølge beregningerne udført i *husdyrgodkendelse.dk* vil geneafstanden i forhold til byzone være 37,6 meter, samlet bebyggelse 27,4 meter og enkeltbolig 0 meter. Genekriterierne er overholdt, se tabel 2.

Ved lugtberegning regnes fra midten af de enkelte stalde. Derfor er afstanden i tabel 2 anderledes end i figur 1.

Bebyggelse	Kumulation	Model	Ukorrigeret geneafstand (m)	Korrigeret geneafstand (m)	Vægtet gennemsnitsafstand (m)	Genekriterie overholdt
 Debelvej 240	0	NY	0*	0*	183,8	Ja
 Ølgodvej 15	0	NY	27,4	27,4	3549,9	Ja
 Kvong	0	NY	37,6	37,6	3654,9	Ja

Tabel 2. Beregnet geneafstand fra husdyrbruget efter planlagt udvidelse. Geneafstanden bliver nul, fordi der ikke kan beregnes lugt fra dette husdyrbrug, da samtlige dyr i form af heste og får er udegående 9 måneder om året.

Lovens minimumskrav til afstande til nærmeste beboelser indenfor de tre typer er overholdt. Varde Kommune vurderer derfor, at lugt fra staldene ikke vil give væsentlige gener for omgivelserne.

Der skal i henhold til gældende lovgivning være et tæt flydelag på gyllebeholderen. Møddingen skal i henhold til gældende lovgivning være overdækket med tætsluttende plastik eller kompostdug. Udbringning af husdyrgødning skal ske i henhold til de gældende regler.

Varde Kommune vurderer samlet, at lugt fra husdyrbrugets produktion, opbevaring og udbringning af husdyrgødning, ikke vil medføre lugtgener, der stiger til et niveau, som ikke bør accepteres af omgivelserne.

Der stilles generelle vilkår til forebyggelse af lugtgener, samt at der kan kræves undersøgelse, hvis det skønnes, at lugtgener i omgivelserne er større end det kunne forventes ud fra grundlaget for miljøvurderingen.

7.14 Støj og rystelser

Ansøger oplyser:

Det der vil støje, er når der håndteres foder, halmstrøelse og dybstrøelse med minilæsser. Der vil være maskinarbejde i forbindelse med bjergning af wrap ca. 2-3 gange årligt. Gylletanken vil være udlejet og i forbindelse med ifyldning og tømning vil der være støj. Støj og rystelser i forbindelse med de øvrige aktiviteter på husdyrbruget vil være minimale.

I forbindelse med transporter kan der givetvis være vibrationer/rystelser fra køretøjer. Det vil ikke være i et omfang, som overstiger, hvad der almindeligvis kan forventes fra kørsler på veje. Støj og rystelser forventes ikke at give gene for omgivelserne.

I Miljøstyrelsens vejledning nr. 5/1984 om "ekstern støj fra virksomheder" anføres ingen grænseværdier for støjbelastningen fra virksomheder ved boliger i det åbne land. Dog anføres, at man som udgangspunkt ved fastsættelse af støjgrænser ved nærmest liggende enkeltbolig bør anvende de grænseværdier, som er gældende for områder med blandet bolig- og erhvervsbebyggelse. Disse værdier er anvendt i denne afgørelse.

I orientering fra Miljøstyrelsen nr. 9 1997 fremgår foreslåede grænser for vibrationer i det eksterne miljø.

Varde Kommune vurderer, at udvidelsen ikke vil medføre væsentlige støj- og rystelsesgener for omgivelserne.

Varde Kommune stiller dog generelle vilkår til overholdelse af støjgrænser, og at der om nødvendigt kan kræves dokumentation for at støjgrænserne er overholdt.

7.15 Støv

Ansøger oplyser:

Der kan i tørre perioder opstå støvdannelse ved transporter op ad den ene transportvej til gylletanken. Den anden transportvej til husdyrbruget er asfalteret hele vejen. Derfor vil støjgener fra husdyrbruget være minimale.

For at begrænse støvgener henviser Varde Kommune til god landmandspraksis. Blandt andet at al transport til og fra husdyrbruget bør forgå ved hensynsfuld kørsel, samt at alle aktiviteter på husdyrbruget planlægges, således at omgivelserne påvirkes mindst muligt.

Varde Kommune vurderer, at der som følge af udvidelsen ikke vil være aktiviteter, som vil medføre væsentlige støvgener. Der fastsættes vilkår om, at drift af anlægget ikke må medføre væsentlige støvgener udenfor husdyrbruget.

7.16 Skadedyr

Ansøger oplyser følgende:

Fluer bekæmpes med hestefluefælder i foldene. Indenfor bekæmpes også om nødvendigt med de gængse midler, der findes til det. Opstaldning af heste vil hovedsageligt finde sted i perioden fra december til marts. Efter udbinding udmuges omhyggeligt. Derfor vil flueplagen være minimal.

I tilfælde af rotter anmeldes det til Varde Kommune. Derudover er der katte og hunde på husdyrbruget.

Varde Kommune vurderer, at der udføres tilstrækkelig forebyggende bekæmpelse. Dog fastsættes vilkår til opbevaring af foder og om at foretage fluebekæmpelse efter retningslinjer fra Aarhus Universitet, Institut for Agroøkologi. Retningslinjer angiver en række afprøvede metoder og opdateres løbende.

7.17 Døde dyr

Ansøger oplyser:

I tilfælde af døde dyr lægges de ved den asfalterede transportvej og overdækkes.

Opbevaring af døde dyr er reguleret af Fødevarestyrelsens "Bekendtgørelse om opbevaring m.m. af døde produktionsdyr". Der er dog, i forbindelse med opbevaring af affald, stillet et generelt vilkår til forebyggelse af uhygiejniske forhold.

Varde Kommune vurderer ud fra ansøgers redegørelse, at døde dyr opbevares og bortskaffes miljømæssigt forsvarligt på husdyrbruget.

7.18 Lys

Ansøger oplyser:

Der er belysning over indgangene til staldbygningerne. Nogle er styret af en bevægelsessensor. Der vil ikke være væsentlige lysgener fra husdyrbruget, hverken til naboer eller til trafikken på Debelvej.

Varde Kommune vurderer, at der ikke vil være væsentlige gener forbundet med husdyrbrugets belysning. Dog stilles et generelt vilkår om, at husdyrbrugets drift ikke må medføre væsentlige lysgener udenfor husdyrbruget.

7.19 Transport

Ansøger oplyser:

Transporter forekommer i forbindelse med bjergning af foder i form af ensilage og hø ca. 2-3 gange årligt. Derudover vil der være transporter i forbindelse med halmtransporter og levering af andre ting til husdyrbruget (brændstof og andre forbrugsstoffer). Der sker desuden transporter i forbindelse med transporter af dyr, hvilket ikke er tunge transporter. Endelig er der transporter i forbindelse med ifyldning og udbringning af husdyrgødning fra den udlejede gylletank. Gylletransport vil udgøre de fleste transporter og det vurderes at det kommer til at dreje sig om ca. 50 transporter, hvis gylletanken fyldes og vognens kapacitet er 35 m³.



Figur 5: Mod vest husdyrbrugets benyttede transportvej til kørsel af husdyrgødning. Mod øst en asfalteret transportvej til blandt andet foder- og halmtransporter.

Varde Kommune vurderer, at stigningen i antal transporter og at til- og frakørsel til husdyrbruget ikke vil medføre væsentlige miljømæssige gener for de omboende.

7.20 Spildevand

Ansøger oplyser:

Overfladevand

Den asfalterede transportvej og det befæstede areal foran maskinhuset ledes til dræn mod nord jævnfør et kort fra 1987 i weblager (Miljø-diverse). Se rist på figur 6.

Tagvand

Der er tagrender på samtlige driftsbygninger med nedløbsrør, hvorfra det løber ud på jorden og nedsiver. Fra stuehuset ledes tagvand til dræn mod syd jævnfør et kort fra 1987 i weblager (Miljø-diverse).

Restvand/møddingssaft

Ledes til fortank (ca. 12 m³) og kanalen (ca. 27 m³) mellem stald og fortank (kanalen er spærret ved indgangen til stalden). Når disse opbevaringsanlæg er fyldte kan det pumpes i den lille gylletank på 500 m³. I tilfælde af at den lille gylletank fjernes kan vandet via traktor pumpes til den store gylletank på 1.000 m³.



Figur 6. Kort over afløb.

Varde Kommune vurderer ud fra ansøgers redegørelse at afledning af spildevand er tilstrækkeligt beskrevet, og at spildevandet fra husdyrbruget bortledes miljømæssigt forsvarligt.

7.21 Driftsforstyrrelser eller uheld

Ved håndtering og opbevaring af gylle, olie og kemikalier, vil der altid være risiko for at der kan ske uheld. Beholdere kan springe læk, vogne kan vælte, igangsatte pumper kan blive glemt og der kan opstå brand.

For at minimere risikoen for nedsivning af stoffer til grundvandet samt beskyttelse af det omgivende miljø, har ansøger oplyst at følgende er proceduren for håndtering af gylle og olie, ved uheld på husdyrbruget:

Gylle: Hvis der opstår gylleudslip kontaktes alarmcentral (tlf. 112) og miljøvagten (mobil: 23 38 17 70). Der foretages foranstaltninger, så den gyllen bremses og inddæmres f.eks. ved at lave en hurtig jordvold med minilæsseren eller skabe en dæmning med halmballer.

Olie/kemikalier: Ved spild af kemikalier eller olie vil materialet blive forsøgt opsamlet og der ringes 112. Ved store mængder etableres en dæmning af jord omkring risten som går til dræn uden for maskinhuset, hvor olie/kemikalier opbevares.

Ved brand på husdyrbruget vil der blive ringet 112 og indsatslederen vil blive orienteret om lokaliteterne for opbevaring af kemikalier og olie samt andre miljøfarlige stoffer.

Varde Kommune vurderer at ansøger har redegjort tilstrækkeligt for mulige uheld, samt for forholdsregler i tilfælde af uheld.

7.22 Beskyttede naturområder omkring husdyrbruget - ammoniak

På et husdyrbrug er det stalde og husdyrgødningslagre, der er hovedkilden til udledning af luftbåret kvælstof (ammoniakfordampning). Beregninger, der er foretaget i *husdyrgodkendelse.dk*, viser at ammoniakfordampningen fra 8-årsdriften er 478,4 kg kvælstof pr. år, fra nudriften 101,4 kg kvælstof pr. år og i ansøgt drift 549,4 kg kvælstof pr. år.

Driftstype:	Ammoniakemission fra staldafsnit (kg NH ₃ -N/år)	Ammoniakemission fra lagre (kg NH ₃ -N/år)	Ammoniakemission fra husdyrbruget (kg NH ₃ -N/år)
Ansøgt drift	375,6	173,8	549,4
Nudrift	0,0	101,4	101,4
8 års-drift	313,2	165,2	478,4

Figur 7. Beregninger af ammoniakfordampningen i husdyrgodkendelse.dk

Det ansøgte projekt medfører således en stigning i ammoniakfordampningen på 448 kg kvælstof pr. år i forhold til nudriften og der sker en stigning på 71 kg kvælstof pr. år i forhold til 8 års driften.

Forudsætningerne for ammoniakemissionen i ansøgt drift er følgende:

- at samtlige produktionsarealer i bygning 1, 2, 3 og 5 etableres med dybstrøelse.

Tiltagene stilles som vilkår i afsnit 4.

Internationale naturbeskyttelsesområder (Natura 2000)

I henhold til "Bekendtgørelse om udpegning og administration af internationale naturbeskyttelsesområder samt beskyttelse af visse arter" (Bek. nr. 1595 af 6. december 2018) skal Varde Kommune foretage en vurdering af, om projektet i sig selv, eller i forbindelse med andre planer og projekter, kan påvirke et Natura 2000-område væsentligt.

Der er ca. 9,5 km fra husdyrbrugets bygninger til nærmeste internationale naturbeskyttelsesområde, som er Habitatområde nr. 77, Nørholm Hede, Nørholm Skov og Varde Å øst for Varde.

Der er således ikke grund til at foretage konsekvensvurdering efter § 6 i bekendtgørelsen.

§ 7 områder

I henhold til § 7 i Husdyrbrugloven, er etablering, udvidelse og ændring af anlæg på husdyrbrug ikke tilladt, hvis de ligger tættere end 10 m fra – eller helt eller delvist indenfor nærmere bestemte ammoniakfølsomme naturtyper.

Kategori 1-natur (nærmere bestemte ammoniakfølsomme naturtyper beliggende inden for internationale naturbeskyttelsesområder).

Anlægget er beliggende ca. 9,5 km fra det nærmeste naturområde, der er omfattet af § 7 stk. 1 nr. 1 i husdyrbrugloven, og beliggende indenfor internationale naturbeskyttelsesområder. Det drejer sig om en ammoniakfølsom Natura2000-naturtype. Det er et område med bøg på muld og indgår i udpegningsgrundlaget for området. Området er kortlagt af Naturstyrelsen i forbindelse med Natura 2000-planlægningen.

Varde Kommune har i *husdyrgodkendelse.dk* foretaget beregninger, som viser, at ammoniakdepositionen i ansøgt drift til nærmeste kategori 1-naturområde bliver 0,0 kg N/ha/år.

Kategori 2-natur (nærmere bestemte ammoniakfølsomme naturtyper, der er beliggende uden for internationale naturbeskyttelsesområder).

Anlægget er beliggende ca. 9,8 km syd for det nærmeste naturområde, der er omfattet af § 7 stk. 1 nr. 2 i husdyrbrugloven, som omfatter nærmere bestemte ammoniakfølsomme naturtyper, der er beliggende udenfor internationale naturbeskyttelsesområder.

Det drejer sig om en hede (Nørhede Plantage).

Varde Kommune har i *husdyrgodkendelse.dk* foretaget beregninger, som viser, at ammoniakdepositionen i ansøgt drift til nærmeste kategori 2-natur bliver 0,0 kg N/ha/år.

Varde Kommune vurderer på den baggrund, at udvidelsen ikke vil medføre nogen væsentlig påvirkning af § 7-områder og derfor ikke vil påvirke § 7 områderne negativt.

§ 3 områder

Af figur 8 og tabel 3 fremgår de områder, som indenfor en afstand af 1.000 m fra anlægget er omfattet af naturbeskyttelseslovens § 3.

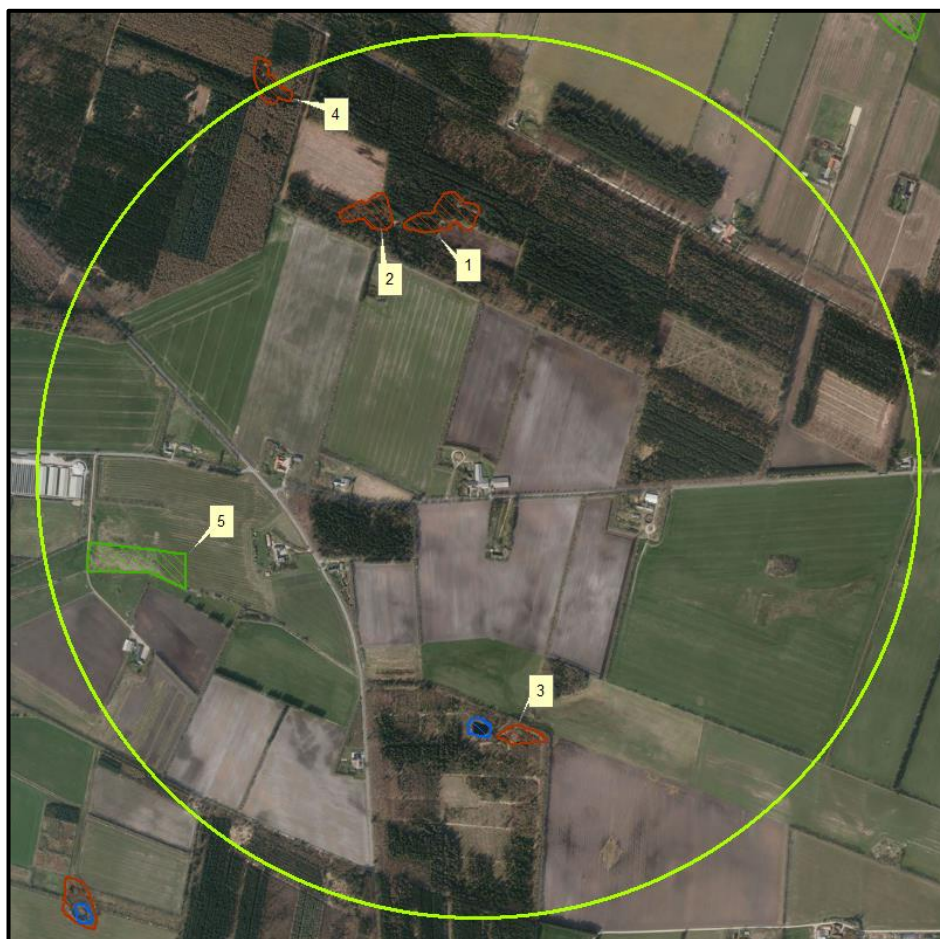

Figur 8. § 3 arealer indenfor 1.000 m fra husdyrbruget.

§ 3 lokalitet	Type	Grønt Danmarkskort i kommuneplanen
1	Mose	Nej
2	Mose	Nej
3	Mose	Nej
4	Mose	Nej
5	Eng	Ja

Tabel 3. § 3 områder (minus søer) indenfor 1000 m fra husdyrbruget

Kategori 3-natur

Indenfor 1.000 m fra anlægget er der 4 moser, se figur 8 og tabel 3.

Ingen af områderne er udpeget som rekreative områder, indgår i kommuneplanens udpegnings af værdifulde kulturmiljøer eller er omfattet af fredning.

De områder, som er udpeget som Grønt Danmarkskort i Varde Kommunes kommuneplan, se tabel 3, er dermed også omfattet af kommuneplanens handleplan for naturpleje. Der er dog ingen konkrete planlagte naturindsatser for områderne.

Varde Kommune har ikke kendskab til kvælstofbidrag til områderne fra andre kilder.

Nærmeste kategori 3-natur er et overdrev, som ligger ca. 490 meter for husdyrbruget, se figur x.

I beregningerne i hysdyrgodkendelse.dk sker der ingen merdepositionen i de afsatte kategori 3 naturpunkter, og derfor er disse kategori 3 naturområder ikke vurderet yderligere.

Indenfor 1.000 m fra anlægget er der ikke ammoniakfølsomme skove

Øvrig § 3-natur

Indenfor 1.000 m fra anlægget er der registreret en § 3 sø. Varde Kommune vurderer, at den luftbårne ammoniakdeposition fra anlægget har en meget begrænset effekt. Hovedkilden til næringsberigelse af søen vurderes at være overfladevand fra dyrkede arealer, dels som vand, der løber på jordoverfladen til søen, samt næringsberiget overfladevand der løber til søen via rodzonen på dyrkede arealer. Ammoniak fra anlægget vurderes ikke at forringe naturtilstanden i § 3 søen.

Der er registreret en § 3 eng sydvest for husdyrbruget, hvortil der beregnes en merdeposition på 0,0 kg N/ha.

Varde Kommune har i *husdyrgodkendelse.dk* foretaget beregninger over ammoniakdepositionen på de nærmest liggende Natura 2000, Kat. 1- og Kat. 2-naturområder samt de øvrige nærmest liggende naturområder.

Beregningerne fremgår af tabel 4, og er foretaget ud fra 8-årsdriften, nudriften og den ansøgte drift.

Lokalitet	Natur-type	Afstand (m)	Ruhed opland	Ruhed område	8 års drift, kg N/ha	Nudrift, kg N/ha	Ansøgt, kg N/ha
Natura 2000	Hede	9.500	landbrug	Skov	0,0	0,0	0,0
Kategori 1	Bøg på muld	9.500	landbrug	Skov	0,0	0,0	0,0
Kategori 2	Hede	9.800	landbrug	Skov	0,0	0,0	0,0
Kategori 3 nr. 1	Mose	510	landbrug	Skov	0,0	+0,1	0,1
Kategori 3 nr. 2	Mose	540	landbrug	Skov	0,0	+0,1	0,1
Kategori 3 nr. 3	Mose	890	landbrug	Skov	0,0	0,0	0,0
Kategori 3 nr. 4	Mose	550	landbrug	Skov	0,0	0,0	0,0
Eng nr. 5	Eng	650	landbrug	bn	0,0	0,0	0,0

Tabel 4. Beregning af ammoniakdeposition på vigtige naturområder

På baggrund af ovenstående vurderer Varde Kommune, at udvidelsen af husdyrbruget ikke vil påvirke § 3-områder væsentligt som følge af ammoniakdeposition, og at udvidelsen ikke vil medføre tilstandsændringer på disse områder.

7.23 Påvirkning af "Bilag IV arter"

I henhold til § 10 i "Bekendtgørelse om udpegnings og administration af internationale naturbeskyttelsesområde samt beskyttelse af visse arter" er der indført en streng beskyttelse af en række dyre- og plantearter, uanset om de forekommer inden for et beskyttelsesområde eller udenfor. Disse arter fremgår af direktivets bilag IV og kaldes derfor bilag IV-arter. For en række arters vedkommende har Varde Kommune intet kendskab til arternes udbredelse i området, det gælder f.eks. løgfrø, markfirben og alle arter af småflagermus.

Spidssnudet frø og birkemus er begge arter der er listet på bilag IV. Spidssnudet frø er almindelig udbredt i Varde Kommune, og forventes at forekomme i forbindelse med naturområder, hvor der er egnede leveforhold for spidssnude frøer. Det er Varde Kommunes vurdering at udvidelsen ikke vil medføre nogen væsentlig påvirkning af spidssnudet frø på grund af den store forekomst af arten i Varde Kommune.

Birkemus er registreret få steder i Varde Kommune. Nærmeste lokalitet, hvor der er registreret birkemus, er ca. 1,2 km syd for husdyrbruget. Det er Varde Kommunes vurdering, at udvidelsen af dyreholdet ikke vil medføre nogen væsentlig påvirkning af birkemusen på grund af den store afstand til den nærmeste lokalitet hvor birkemusen er registreret.

Varde Kommune vurderer i øvrigt, at udvidelsen kan gennemføres uden at påvirke nogen af de listede arter på bilag IV i direktivet væsentligt.

Bedste tilgængelige teknik (BAT)

BAT er ikke behandlet, fordi husdyrbrugets totale ammoniakfordampning er under 750 kg N/år.

8 Egenkontrol

Ansøgers redegørelse:

- Der udføres 10-årig beholderkontrol
- Der overvåges ved ifyldning og pumpning af gylle
- Der overvåges ved pumpning af overfladevand/møddingssaft fra udeareal med dybstrøelse og møddingsplads til den store gylletank
- Der føres de lovmæssige registreringer omkring flydelag, dyr m.m.

9 Nabo- / partshøring

Projektet er udover ansøger sendt til høring hos udvalgte naboer/partner, som ejer en matrikel i nærheden af husdyrbruget. Når dyrene er på græs minimum 5 måneder om året kan der ikke beregnes en lugtkonsekvenszone indenfor hvilken, Varde Kommune skal tage naboer/partner i høring. Derfor er det med henvisning til forvaltningslovens § 19, at følgende naboer/partner er taget i høring i perioden fra den 19. oktober til og med den 4. november 2020.

- Debelvej 240, 6855 Outrup ejendommen overfor
- Hallumgade Invest ApS, Adelvej 9, 6823 Ansager på grund af dispensation til naboskel
- Debelvej 231, 6855 Outrup
- Debelvej 250, 6855 Outrup

I forbindelse med nabohøringen er der ingen bemærkninger kommet.

10 Samlet vurdering

Varde kommune vurderer:

Varde Kommune vurderer samlet, at det ansøgte projekt ikke vil medføre en væsentlig påvirkning af miljøet, naturen og naboerne sammenholdt med den nuværende produktion, hvis de i miljøtilladelsen opstillede vilkår overholdes.

Varde Kommune vurderer, at der kan meddeles tilladelse til det ansøgte da:

- Der er truffet de nødvendige foranstaltninger til at forebygge og begrænse forurening.
- Husdyrbruget i øvrigt kan drives på stedet uden at påvirke omgivelserne på en måde, som er uforenelig med hensynet til omgivelserne.
- Udvidelse og drift af husdyrbruget ikke medfører væsentlige virkninger på miljøet.