



Ronald Rokkedal
Bollerupvej 17
9240 Nibe

Klima og Miljø
KM Landbrug
Stigsborg Brygge 5
9400 Nørresundby
+4525200442

Sagsnr.: 2022-064522
Dok.nr.: 2022-064522-11

Mandag 9-15
Tirsdag 9-15
Onsdag 9-15
Torsdag 9-17
Fredag 9-14

20.12.2022

Afgørelse om ikke-godkendelsespligt vedr. etablering af gyllebeholder på Erkildstrupvej 10B, 9240 Nibe

Aalborg Kommune har behandlet en anmeldelse om etablering af gyllebeholder på ovenstående adresse, matrikel 1c, Erkildstrup, Lundby. Matriklen er en del af ejendomsnr. 851-626882 og hører sammen med Løgstørvej 133, 9240 Nibe.

Aalborg Kommunes har vurderet, at det anmeldte ikke kræver miljøgodkendelse eller tilladelse efter husdyrbruglovens¹ regler herom, og Aalborg Kommune har derfor truffet afgørelse om, at det anmeldte er ikke-godkendelsespligtigt.

Afgørelsen er truffet med hjemmel i husdyrgodkendelsesbekendtgørelsens² § 20, stk. 4 og det er kommunens vurdering, at den planlagte ændring overholder betingelserne i bekendtgørelsens § 12.

Husdyrloven har bl.a. til formål at værne om natur og miljø, så samfundsudviklingen kan ske på et bæredygtigt grundlag i respekt for menneskers livsvilkår og for bevarelse af dyre- og plantelivet.

Husdyrbruget på Erkildstrupvej 10B arbejder allerede med bæredygtighed. På sidste miljøtilsyn snakkede vi om, at der bl.a. er indført følgende tiltag:

- Varmevekslere på alle staldene
- Skiftet belysning til LED

Du opfordres til at købe produkter, hvor miljøparametre vægtes på lige fod med kvalitet og pris.

Aalborg Kommune opfordrer dig til at bruge bæredygtige materialer og til at have fokus på en bæredygtig produktion. Udover at minimere vand, el og varmeforbruget er det en god ide også at have fokus på de råvarer, der indgår i produktionen eller i egne produkter. Der kan fx bruges genanvendelige materialer, være fokus på levetiden for produktet, eller på adskillelse af produktet, så de enkelte dele nemmere kan genbruges. Herudover opfordres du til at have fokus på at minimere emballagen, minimere forbruget af kemikalier og reducere transporten.

¹ Bekendtgørelse af lov om husdyrbrug og anvendelse af gødning m.v., nr. 520 af 01-05-2019

² Bekendtgørelse om godkendelse og tilladelse m.v. af husdyrbrug, nr. 2256 af 29-12-2020

Beskrivelse af projektet

Anmeldelsen omfatter etablering af en gyllebeholder på 3900 m³ med teltoverdækning. Højden på beholderen bliver 3 m over jorden, og 8 m med teltoverdækningen. Beholderen bliver placeret ca. 11 meter syd for kyllingestaldene. Beholderen bliver etableret til opbevaring til afgasset biomasse. Der vil blive etableret 3 rækker læhegn mod syd og vest senest d. 31. december året efter etablering af gyllebeholderen. Mod nord og øst er beholderen afskærmet af bygninger.

Afgørelsen er forudsat, at grøften vest for den nye gyllebeholder bliver rørlagt, så der er 100 m til åbent vand, og dermed overholder den planlagte ændring betingelserne i bekendtgørelses § 12.

Se kortbilag på næste side.

Vurdering

Den nye gyllebeholder ligger mere end 300 m fra en samlet bebyggelse, eksisterende eller fremtidig byzone eller sommerhusområde samt lokalplanlagt område i landzone udlagt til blandet bolig og erhverv eller offentlige formål til beboelse, institutioner, rekreative formål og lignende.

Den nye gyllebeholder ligger mere end 100 m fra kategori 1- eller 2-naturområder, og mere end 100 m til åbne vandløb og til søer med et areal, der er større end 100 m². Anlægget ligger desuden mere end 100 meter fra nærmeste nabobeboelse uden landbrugspligt, som ikke ejes af den ansvarlige for driften af husdyrbruget.

Anlæggets sidehøjde er højst 3 m over det eksisterende terræn og højst 8 m med overdækning.

Beholderen etableres i tilknytning til eksisterende bygninger, og den vurderes til at være erhvervsmæssigt nødvendigt for den pågældende bedrift. Anlægget opføres i sædvanlige byggematerialer, der er ikke-reflekterende, og medfører ikke væsentlige ændringer i eksisterende terræn.

Der er via husdyrgodkendelse.dk foretaget en ammoniakdepositionsberegning fra husdyrbruget inklusiv det anmeldte til nærmeste kategori 1-, 2- og 3-natur:

Naturkategori	Afstand meter	Beskrivelse	Totaldeposition (kg NH ₃ -N/år)
Kategori 1-natur	Ca 3 km	Habitatområde både nord og syd for ejendommen	0,1/0,0
Kategori 2-natur	1500 m	Overdrev sydøst for ejendommen	0,1
Kategori 3-natur	600 m	Mose øst for ejendommen	0,5

Aalborg Kommune vurderer på baggrund af ovenstående beregninger, at det anmeldte anlæg ikke medfører, at depositionen af ammoniak fra husdyrbruget inklusiv det anmeldte (totaldepositionen) til kategori 1-, 2- og 3-natur overstiger depositionsgrænserne, der er anført i hhv § 26 og 27 i husdyrgødningsbekendtgørelsen.

Aalborg Kommune vurderer, at med ovenstående er kravene i § 12 opfyldt.

Aalborg Kommune vurderer endvidere, at afstandskravene i husdyrbruglovens §§ 6 og 8 overholdt, når grøften vest for beholderen bliver rørlagt, således at § 8, stk. 2 kan overholdes.

Høring

Forud for afgørelsen er der gennemført høring, og der er ikke indkommet bemærkninger indenfor høringsfristen den 16. december 2022 kl. 15.00. Efterfølgende har Aalborg Kommune modtaget bemærkninger vedr. husdyrbruget, og Aalborg Kommune har vurderet, at disse bemærkninger ikke er til hinder for at træffe denne afgørelse.

Klagevejledning

Afgørelsen kan påklages til Miljø- og Fødevareklagenævnet af ansøgerne og enhver, der har individuel væsentlig interesse i sagens udfald, en række foreninger samt organisationer jf. husdyrlovens §§ 84 - 87.

Klagefristen er 4 uger fra den dag afgørelsen er offentliggjort. Offentliggørelsen sker på Miljøstyrelsens hjemmeside for Digital MiljøAdministration: <https://dma.mst.dk/>. Klagefristen udløber den 17. januar 2023.

Eventuel klage skal indgives via Klageportalen på www.nmkn.dk, som du finder et link til på forsiden af www.nmkn.dk. Klageportalen ligger på www.borger.dk og www.virk.dk. Du logger på www.borger.dk eller www.virk.dk ligesom du plejer, med Nem-ID eller NEMID medarbejder. Klagen sendes gennem klageportalen til den myndighed, der har truffet afgørelsen.

En klage er indgivet, når den er tilgængelig for myndigheden i klageportalen. Når du klager, skal du betale et gebyr. Du betaler gebyret med betalingskort i klageportalen. Gebyret er i 2016-niveau på 900 kr. for privatpersoner og 1.800 kr. for virksomheder og organisationer.

Miljø- og Fødevareklagenævnet skal som udgangspunkt afvise en klage, der kommer uden om Klageportalen, hvis der ikke er særlige grunde til det. Hvis du ønsker at blive fritaget for at bruge Klageportalen, skal du sende en begrundet anmodning til den myndighed, der har truffet afgørelse i sagen. Myndigheden videresender herefter anmodningen til Miljø- og Fødevareklagenævnet, som træffer afgørelse om, hvorvidt din anmodning kan imødekommes.

En eventuel klage har ikke opsættende virkning medmindre Miljø- og Fødevareklagenævnet bestemmer andet. Udnyttelsen af godkendelsen sker dog på ansøgerens eget ansvar (for egen regning og risiko) og indebærer ingen begrænsninger i klagemyndighedens ret til at ændre eller opheve godkendelsen.

Ansøger vil efter klagefristens udløb blive underrettet om, hvorvidt der er modtaget klage over denne afgørelse.

Eventuelt søgsmål (domstolsprøvelse) skal være anlagt inden 6 måneder efter, at afgørelsen er offentliggjort, jf. husdyrlovens § 90.

Udnyttelsesfrister

Afgørelsen bortfalder, hvis den ikke er udnyttet inden 6 år efter, at afgørelsen er meddelt. Hvis en del af afgørelsen ikke er udnyttet, bortfalder afgørelsen for denne del.

Når gyllebeholderen er etableret, skal det meddeles til BBR.

Benyt formular på www.bbr.dk/ret

Til BBR skal oplyses:

- Type af anlæg (gyllebeholder)
- Fysisk placering – gerne ved kort
- Etableringsdato

- Størrelse (m³/ diameter / højde)
- Skriv også gerne dato for denne afgørelse

Hvis du har spørgsmål eller kommentarer, er du velkommen til at kontakte mig.
Venlig hilsen

Christine Sørensen
Miljøsagsbehandler

+4525200442

Du kan altid kontakte Aalborg Kommune sikkert på www.aalborg.dk/kontakt eller via Digital Post på www.borger.dk.
Har du brug for hjælp til Digital Post, kan du ringe til Den Digitale Hotline på 7020 0000.
Læs om dine rettigheder og hvordan vi behandler personoplysninger på www.aalborg.dk/gdpr.

Kopi til:

Konsulent, Jakob Altenborg, Miljø og Natur

Nabo, Lundby Taxi

Danmarks Naturfredningsforening, Masnedøgade 20, 2100 København Ø – via e-mail: dnaalborg-sager@dn.dk

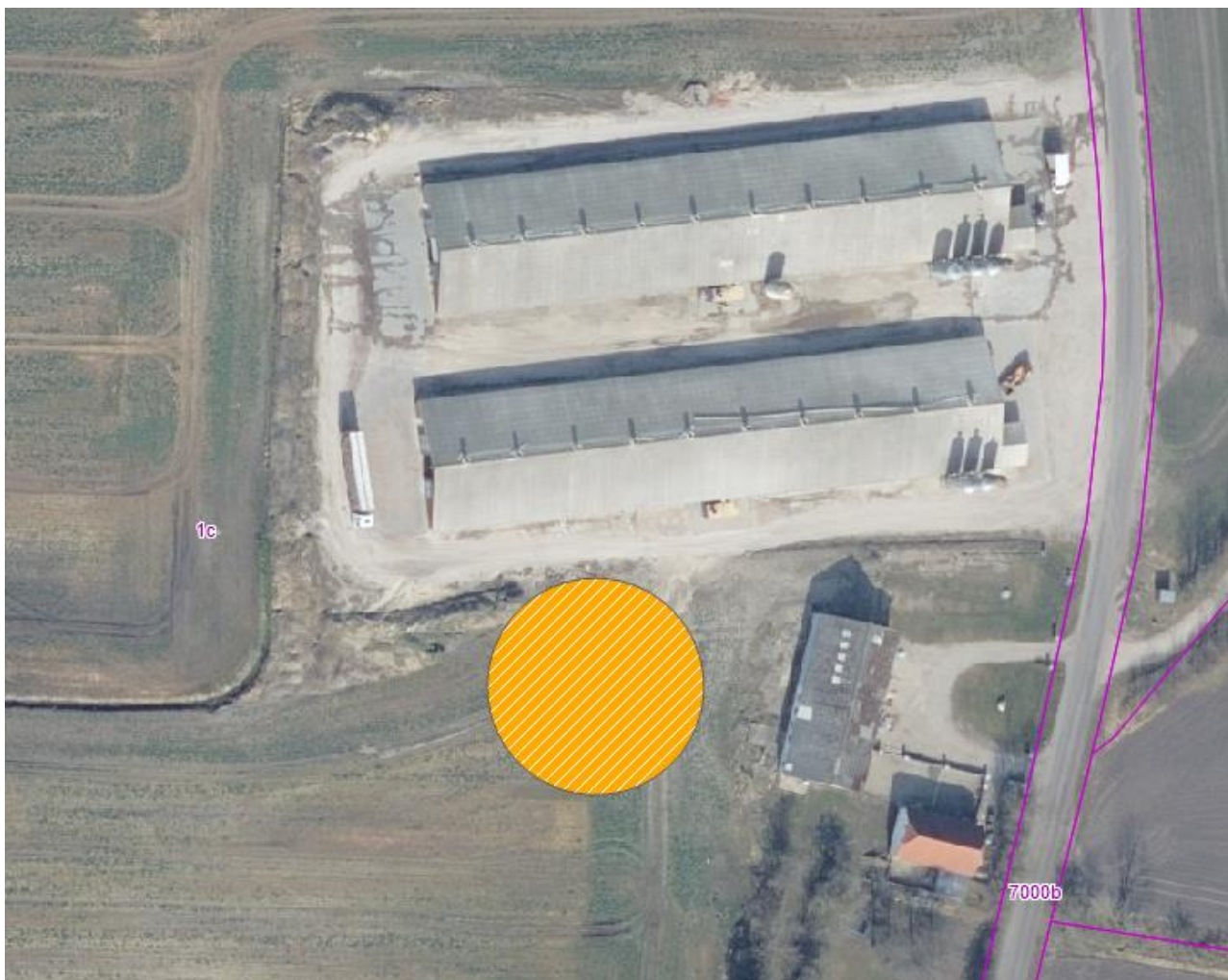

Kortbilag: Placeringen af den nye gyllebeholderen på Erkildstrupvej 10b, 9240 Nibe.