

25. maj 2022

§ 16b miljøtilladelse

af bufferstald til grise
på Kytterupvej 39,
6990 Ulfborg



HOLSTEBRO
KOMMUNE

Kulturen til forskel

Indholdsfortegnelse

INDHOLDSFORTEGNELSE	2
STAMBLAD FOR VIRKSOMHEDEN	3
LOVHENVISNINGER.....	3
VÆR OPMÆRKSOM PÅ	4
SAGSRESUMÉ	5
AFGØRELSE OM MILJØTILLADELSE	6
MILJØTILLADELSENS VILKÅR.....	7
BASISOPLYSNINGER	7
INDRETNING OG DRIFT	7
LANDSKABELIGE HENSYN	8
LUGT.....	8
ØVRIGE GENER.....	8
MILJØTEKNISK BESKRIVELSE OG VURDERING	10
BASISOPLYSNINGER	10
INDRETNING OG DRIFT	10
ANLÆG OG BYGNINGER	11
OPBEVARING AF HUSDYRGØDNING	11
HUSDYRBRUGETS BELIGGENHED OG LANDSKABELIGE HENSYN.....	12
AMMONIAK	15
LUGT.....	19
ØVRIGE GENER.....	21
FØLGEVIRKNINGER	25
OFFENTLIGGØRELSE OG GENERELLE FORHOLD	27
KLAGEVEJLEDNING	27
AKTINDSIGT	27
SØGSMÅL.....	27
OFFENTLIGGØRELSE	27
BILAG 1 – HUSDYRBRUGETS BELIGGENHED	29
BILAG 2 – SITUATIONSPLAN (FRA ANSØGNING).....	30
BILAG 3 – PRODUKTIONSAREALER I BYG. 1, BYG. 2 OG BYG. 3	31
BILAG 4 – OMKRINGBOENDE OG PLANMÆSSIGE FORHOLD	33
BILAG 5 – LANDSKABELIGE OG KULTURHISTORISKE INTERESSER OMKRING ANLÆG	34
BILAG 6 – NATUROMRÅDER OMKRING ANLÆG	35
BILAG 7 – AFLØBSPLAN (FRA ANSØGNINGEN).....	36
BILAG 8 – DRIFTSJOURNAL	37

Stamblad for virksomheden

Stamdata	
Meddelelsesdato	25. maj 2022
Husdyrbrugets adresse	Kytterupvej 39, 6990 Ulfborg
Ejendomsnummer	6610181897
Matrikel	13A, Den nordlige Del, Ulfborg
Husdyrbrugets navn, jf. CVR	EJENDOMSSELSKABET MOESGAARD MEAT ApS
CVR-nr./ P-nr./ CHR-nr.	35052992/ 1018319027 / 58841
Husdyrbrugets ejer og driftsansvarlig	EJENDOMSSELSKABET MOESGAARD MEAT ApS
Husdyrbrugets telefonnumre	97432326
Husdyrbrugets e-mail	moesgaard@moesgaard-meat.dk
Ansøgningens skemanummer i Husdyrgodkendelse.dk	232913
Husdyrbrugets konsulent	Michael Holding Hansen, SAGRO I/S, mhh@sagro.dk
Godkendelses- og tilsynsmyndighed	Holstebro Kommune Teknik og Miljø Kirkestræde 11, 7500 Holstebro tm@holstebro.dk Tlf. 96117563
Sagsnummer	09.17.21-P19-1-22
Sagstype	§ 16b miljøtilladelse
Lovhjemmel	Husdyrbruget får et produktionsareal på mere end 100 m ² og en ammoniakemission på mindre end 3.500 kg NH ₃ -N/år og er derfor omfattet af § 16b i Husdyrbrugloven.

Lovhenvisninger

- Husdyrbrugloven (Lovbekendtgørelse nr. 520 af den 1. maj 2019 om husdyrbrug og anvendelse af gødning m.v.)
- Husdyrgødningsbekendtgørelsen (Bekendtgørelse nr. 2243 af den 29. november 2021 om miljøregulering af dyrehold og om opbevaring af gødning)

Vær opmærksom på

Emne	Beskrivelse
Udnyttelse	Afgørelsen om miljøtilladelse skal udnyttes inden for 6 år fra meddelelsesdato.
Kontinuitetsbrud	Husdyrbruget er omfattet af reglerne om kontinuitetsbrud.
Retsbeskyttelse	I 8 år efter offentliggørelse er afgørelsen om miljøtilladelse omfattet af retsbeskyttelse.
Samdrift	Husdyrbruget er et selvstændigt husdyrbrug uden forureningsmæssig sammenhæng med andre husdyrbrug (samdrift).
Dispensationer	Miljøtilladelsen indeholder dispensation til følgende afstandskrav: <ul style="list-style-type: none"> • naboskel • beboelse på samme ejendom <p>Naboer, der matrikulært grænser op til det ansøgte, bedes være særlige opmærksomme på muligheden for at komme med bemærkninger.</p>
Andre love og tilladelser	I denne miljøtilladelse etableres en stald i Bygning 3, som i BBR-registret er registreret som roehus og lade. Der skal søges om ændret anvendelse gennem Byg og Miljø.
	Bygning 2 og Bygning 4 skal desuden ændres i BBR-register fra kvægstalde til svinestalde.
Samtidighed i afgørelser	Der er ikke søgt om andre tilladelser eller godkendelser, afledt af Miljøbeskyttelsesloven, i forbindelse med ansøgning om miljøtilladelse.
Generelle afstandskrav og særligt afstandskrav til dræn	Du skal være opmærksom på, at de generelle afstandskrav skal overholdes, herunder afstandskrav til dræn på 15 meter. Det betyder, at alle dræn skal sløjfes i en afstand på minimum 15 meter fra staldbygninger og opbevaringsanlæg. Dette gælder både nye og eksisterende bygninger og anlæg.
	For at sikre, at alle drænledninger er sløjfet, anbefaler vi, at der graves en rande i 1,5 meters dybde i en afstand på 15 meter omkring anlægget. Alternativt kan drænledninger lægges i lukkede rør.

Sagsresumé

Hvad drejer sagen sig om

Ansøgningen omfatter anvendelsen af eksisterende stalde beliggende Kytterupvej 39, 6990 Ulfborg, som bufferstald til grise. Staldene skal kun anvendes, hvis der opstår driftsforstyrrelser, nedbrud eller pladsmangel på slagteriet på Naurvej 3A. Dyrene vil kun være i staldene midlertidigt i 24-72 timer og i alt maksimum 80 dage om året.

Den miljøtekniske beskrivelse og vurdering i denne miljøtilladelse er baseret på den beskrevne anvendelse af staldene som bufferstalde. Hvis der skal drives almindelig svineproduktion i staldene, skal der ansøges om en ny miljøtilladelse.

Holstebro Kommune har modtaget ansøgningen den 7. februar 2022.

I forbindelse med sagsbehandlingen har der været særligt fokus på:

- Forebyggelse af risiko for forurening af vandløb via drænsystemet.
- Transporter, da kørsel foregår tæt forbi nabobeboelse.
- Dispensation fra naboskel.

Offentliggørelse

Udkast til miljøtilladelse har været i 2 ugers høring i perioden fra den 10. maj 2022 til den 24. maj 2022.

Afgørelse om miljøtilladelse

På baggrund af de foreliggende oplysninger i ansøgningen og den miljøtekniske beskrivelse og vurdering, meddeler Holstebro Kommune hermed miljøtilladelse til det ansøgte produktionsareal på i alt 421 m² som bufferstalde, på husdyrbruget matr.nr. 13A, Den nordlige Del, Ulfborg, beliggende Kytterupvej 39, 6990 Ulfborg.

Miljøtilladelsen gælder kun for det ansøgte. Der må ikke ske udvidelse eller ændring i produktionsarealet, herunder staldafsnit og gødningsopbevaringsanlæg, før ændringen er anmeldt eller godkendt af Holstebro Kommune.

Holstebro Kommune vurderer, at husdyrbruget har truffet de nødvendige foranstaltninger til at forebygge og begrænse forureningen ved anvendelse af bedste tilgængelige teknik, og at husdyrbruget i øvrigt kan drives på stedet uden at påføre omgivelserne forurening, som er uforenelig med hensynet til omgivelsernes sårbarhed og kvalitet.

Husdyrbrugets forenelighed med naturområdets sårbarhed og kvalitet er desuden vurderet. Sammenfattende vurderes det, at områdernes integritet ikke ødelægges af husdyrbrugets drift.

På baggrund af ovenstående vurderer kommunen, at husdyrbruget kan drives uden væsentlige gener for omgivelserne og risiko for forurening, hvis vilkårene i denne miljøtilladelse overholdes.

På Holstebro Kommunes vegne

Michala Kristensen
Miljømedarbejder

Miljøtilladelsens vilkår

Basisoplysninger

Dokumentation

1. Husdyrbruget skal etableres og drives, som det er beskrevet i ansøgningen og de supplerende oplysninger, og som det er sammenfattet i miljøtilladelsens miljøtekniske beskrivelse og vurdering, medmindre vilkårene i denne miljøtilladelse eller senere afgørelser foreskriver andet.
2. På tilsynsmyndighedens forlangende skal husdyrbruget dokumentere overholdelse af denne miljøtilladelsens vilkår. Følgende dokumentation for de seneste fem år skal kunne fremvises for tilsynsmyndigheden ved miljøtilsyn:
 - dokumentation for produktionsarealets størrelse og placering i de enkelte staldafsnit (f.eks. i form af oversigtstegninger eller beregninger for hver stald)
 - dokumentation for håndtering og bortskaffelse af affald
 - driftsjournaler

Ansøger og ejerforhold

3. Ændringer i ejerforhold eller ændringer i, hvem der er ansvarlig for driften, skal meddeles til kommunen senest 14 dage efter, at ændringen har fundet sted.

Indretning og drift

Det ansøgte produktionsareal

4. Produktionsareal, dyretyper og staldindretning skal være i overensstemmelse med følgende tabel:

Staldanlæg	Dyretype	Staldsystem	Produktionsareal (m ²)
Byg. 1	Søer og Slagtesvin	Fulddrænet gulv (kummer under hele arealet)	7
	Søer og Slagtesvin	Fulddrænet gulv (kummer under hele arealet)	108
Byg. 2	Søer, golde og drægtige	Løsgående, delvis spaltegulv	216
Byg. 3	Søer, golde og drægtige	Løsgående, delvis spaltegulv	90
I alt			421

5. Husdyrbrugets stalde må kun anvendes som bufferstald til midlertidig opstaldning af grise, ikke til konventionel svineproduktion.
6. Staldene må anvendes maksimum 80 dage om året.

7. Der skal føres driftsjournal over anvendelsen af staldene, så det kan dokumenteres, hvor mange dage om året staldene er i brug (jf. driftsjournal i bilag 8).

Landskabelige hensyn

8. Den eksisterende skærmende beplantning fra nord, vest og syd skal bibeholdes og vedligeholdes for at sikre fortsat afskærmning. Hvis beplantningen fjernes, skal den genetableres i lignende omfang jf. bilag 2.

Lugt

Rengøring af staldanlæg

9. Der skal opretholdes en god staldhygiejne, herunder rene stalde og fodringsanlæg.

Øvrige gener

Handleplaner ved uforudsete gener

10. Hvis Holstebro Kommune vurderer, at eventuelle klager om støj-, lugt-, flue-, støv-, og/eller lysgener er væsentlige og større, end der forventes i miljøvurderingen, skal husdyrbruget udarbejde en handleplan og eftervise, at de stillede krav er overholdt. Handleplanen skal godkendes af Holstebro Kommune. Er kravene ikke overholdt kan kommunen kræve, at der skal indgives og gennemføres et projekt for afhjælpende foranstaltninger. Alle udgifter i forbindelse med et sådant projekt afholdes af husdyrbruget.

Transport

11. Transport til og fra husdyrbruget skal af hensyn til støj- og støvgener foregå ved hensynsfuld kørsel.

Støj

12. Støjbidraget fra staldene sammenlagt med bidraget fra husdyrbrugets øvrige aktiviteter, målt udendørs, må ved nabobeboelse* ikke overstige nedenfor anførte værdier.

	Mandag – fredag kl. 07-18 (8 timer)	Mandag – fredag kl. 18-22 (1 time)	Alle dage kl. 22-07 (1/2 time)	Alle dage kl. 22-07 (maks. værdi)
	Lørdag kl. 07-14 (7 timer)	Lørdag kl. 14-22 (4 timer)		
		Søn- og helligdag kl. 07-22 (8 timer)		
dB(A)	55	45	40	55

*) Ved nabobeboelse defineres som opholdsarealer ved nærmeste nabo. Ved tvivlsspørgsmål er det tilsynsmyndigheden, der definerer, hvor støjgrænsen gælder. Støjbidraget (bortset fra maksimalværdien) måles som det ækvivalente, konstante, korrigerede støjniveau i dB(A) (re. 20 µPa). Tidsintervallerne i parenteserne angiver midlingstiden inden for den pågældende periode.

Hvis der skulle opstå gener for de omkringboende, eller hvis Holstebro Kommune finder det nødvendigt, kan der kræves udført støjmålinger/beregninger efter nærmere definerede anvisninger, så det kan godtgøres, at støjgrænserne overholdes, og om at driftstiden for de forskellige støjkilder kan reguleres. Jf. desuden vilkår om handleplaner.

Restvand og spildevand

13. Befæstede arealer omkring husdyrbrugets bygninger skal altid holdes rene for affald, foderrester, gødningsspild m.v., således, at der ikke er risiko for udvaskning af organisk materiale og næringsstoffer til vandløb, grøfter og dræn ved overfladeafstrømning.
14. Brønd på betonpladsen indenfor 15 meter fra stald 1 og stald 2, skal sløjfes, så afstandskravet på 15 meter til vandløb og dræn er overholdt.

Fluegener

15. Der skal på husdyrbruget foretages en effektiv fluebekæmpelse i overensstemmelse med retningslinjerne fra Aarhus Universitet, Institut for Agroøkologi (Retningslinier for fluebekæmpelse på og omkring gårde med husdyr).

Driftsforstyrrelser eller uheld

16. Beredskabsplanen skal være kendt af alle personer, der arbejder på husdyrbruget og den skal ophænges synligt, hvor den er let at komme til. Beredskabsplanen skal løbende holdes opdateret, som minimum en gang årligt.
17. Beredskabsplanen skal indeholde et selvstændigt afsnit om afhjælpende foranstaltninger ved gylleudslip.
18. Beredskabsplanen skal kunne udleveres til evt. indsatsleder/miljømyndighed ved uheld, forurening, brand og lignende.

Miljøteknisk beskrivelse og vurdering

Basisoplysninger

Dokumentation

Der er stillet vilkår om, at husdyrbruget skal etableres og drives, som det er beskrevet i ansøgningen og de supplerende oplysninger, og som det er sammenfattet i miljøtilladelsens miljøtekniske beskrivelse og vurdering. Desuden skal husdyrbruget kunne dokumentere, at vilkårene i denne miljøtilladelse er overholdt.

For at Holstebro Kommune til enhver tid kan kontakte den ansvarlige for husdyrbruget, er der stillet vilkår om, at hvis der sker ændringer af ejerforhold, eller hvem der er ansvarlig for husdyrbruget, skal dette meddeles til Holstebro Kommune inden for 14 dage.

For at sikre, at vilkårene i denne tilladelse overholdes, har den drifts- og miljøansvarlige pligt til at informere personer og virksomheder, der arbejder på husdyrbruget om vilkårene for den del af driften, som de arbejder med.

Indretning og drift

Det ansøgte produktionsareal

Der stilles vilkår om, at produktionsareal, dyretyper og staldindretning skal være i overensstemmelse med nedenstående tabel:

Tabel 1: Produktionsareal og miljøteknologi.

Staldanlæg	Dyretype og staldsystem	Størrelse (m ²)	Produktions areal (m ²)	Miljøteknologi
Byg. 1	Søer og Slagtesvin	155	7	Ingen
			108	Ingen
Byg. 2	Søer, golde og drægtige	521	216	Ingen
Byg. 3	Søer, golde og drægtige	273	90	Ingen
Produktionsareal i alt			421	

Husdyrbruget er ikke tidligere miljøgodkendt, og der er ikke tidligere udarbejdet VVM redegørelse eller foretaget VVM screening af dyreholdet. Tidligere produktionstilladelse til kødkvæg er ophørt i 2010.

Produktionsarealet i nudrift og 8-årsdrift er fastsat ud fra opmåling af eksisterende staldarealer.

Kort over produktionsarealer fremgår af bilag 3.

Kontinuitetsbrud

Jf. § 59 a i Husdyrbrugsloven gælder regler om kontinuitetsbrud. Hvis en godkendelse eller tilladelse efter §§ 16 a eller 16 b, der er udnyttet, efterfølgende ikke har været helt eller delvis udnyttet i 3 på hinanden følgende år, bortfalder den del af godkendelsen eller tilladelsen, der ikke har været udnyttet i de seneste 3 sammenhængende år. Udnyttelse anses for at foreligge, når mindst 25 % af det tilladte eller godkendte produktionsareal udnyttes driftsmæssigt. Med driftsmæssig udnyttelse forstås, at der på det pågældende produktionsareal mindst produceres 50 % af det mulige inden for rammerne af dyrevelfærdskrav eller andre relevante krav.

Driftsmæssig udnyttelse har umiddelbart ikke noget tidsmæssigt krav. Det vil sige, at hvis der har været driftsmæssig udnyttelse i f.eks. 1 måned i løbet af den 3-årige periode, kan der ikke ske kontinuitetsbrud.

Det fremgår dog af bestemmelsen, at der skal "produceres". Det er derfor Miljøstyrelsens vurdering, at der skal være tale om en form for produktion. I en bufferstald, vil det formentlig være tilstrækkeligt med 1 dag, da produktionsformen er rettet mod kortvarigt ophold. Det vil dog være en konkret vurdering, og varigheden af produktionen må naturligvis ikke have karakter af "proforma" produktion.

Dvs. så længe staldene anvendes som ansøgt og beskrevet i denne miljøtilladelse, dvs. til kortvarig opstaldning af grise, når der opstår driftsforstyrrelser, nedbrud eller pladsmangel på slagteriet på Naurvej 3A, vil der ikke ske kontinuitetsbrud.

Anlæg og bygninger

Der etableres ikke nye stalde eller anlæg i forbindelse med denne miljøtilladelse. Der stilles derfor ikke vilkår til stalde eller anlæg.

Eksisterende stalde og anlæg fremgår af oversigtskort i bilag 2.

Opbevaring af husdyrgødning

Flydende husdyrgødning

I nedenstående tabel angives gylleopbevaringskapaciteten på husdyrbruget:

Tabel 2: Opbevaringskapacitet på husdyrbruget.

Opbevaringsanlæg	Byggeår	Beholderkontrol	Kapacitet (m ³)
Gyllebeholder	1985	2018	700
Fortank			40
Samlet opbevaringskapacitet			740

Husdyrbruget skal mindst råde over 9 måneders opbevaringskapacitet. Den maksimale anvendelse af staldene er fastsat til 80 dage om året. Det vurderes, at den maksimale produktion af husdyrgødning vil være ca. 400 m³ og det vurderes derfor, at der er tilstrækkelig opbevaringskapacitet på husdyrbruget, og der stilles ikke yderligere vilkår.

Husdyrbrugets beliggenhed og landskabelige hensyn

Lokalisering og planmæssige forhold

Husdyrbruget ligger ca. 800 m øst for Feldsted Kog, ca. 2,2 km vest for Ulfborg Kirkeby (samlet bebyggelse) og ca. 3 km nord for Ulfborg (byzone).

Husdyrbruget beliggenhed fremgår af bilag 1. Planmæssige forhold fremgår af bilag 4.

Tabel 3: Afstandskrav

Afstand fra staldanlæg og lign. til nærmeste nabo, byzone m.v.:	Afstand
Nærmeste nabobeboelse (Kytterupvej 22) – krav 50 meter	180 m
Eksisterende eller, ifølge kommuneplanens rammedel, fremtidigt byzone- eller sommerhusområde [Ulfborg Byzone] (krav 50 m)	3000 m
Område i landzone, der i lokalplan er udlagt til boligformål, blandet bolig og erhverv eller til offentlige formål med henblik på beboelse, institutioner, rekreative formål og lignende [Fritidsområde ved Kloster Havn] (krav 50 m)	2000 m

Afstand fra hele husdyranlæg og gødningsopbevaringsanlæg til naturområder:	Afstand
Kategori 1-natur (krav 10 m) Ammoniakfølsomme naturtyper beliggende <u>inden for</u> internationale naturbeskyttelsesområder	1600 m
Kategori 2-natur (krav 10 m) Ammoniakfølsomme naturtyper, beliggende <u>uden for</u> internationale naturbeskyttelsesområder	1300 m

Afstand fra alle nye anlæg til:	Afstand
Ikke almene vandforsyningsanlæg (krav 25 m) - stalde	150 m
Almene vandforsyningsanlæg (krav 50 m) - stalde	> 50 m
Vandløb, grøft, dræn og søer >100 m ² (krav 15 m) - stalde	212 m*
Offentlig vej og privat fællesvej (krav 15 m) - stalde	170 m
Levnedsmiddelvirksomhed (krav 25 m) - stalde	> 25 m
Beboelse på samme ejendom (krav 15 m) - stalde	4 m
Naboskel (krav 30 m) - stalde	19 og 21 m

* Der er en brønd på betonpladsen ved staldene indenfor 15 meter fra staldene, som har direkte forbindelse til dræn og videre i Støvlbæk. Der stilles vilkår om, at denne brønd skal sløjfes for at afstandskravet kan overholdes.

Dispensationer

Dispensation vedr. afstand til beboelse på samme ejendom

Afstanden fra stald 2 til stuehuset er ca. 4 meter. Afstandskravet i Husdyrbruglovens § 8 er 15 meter og afstandskravet er derfor ikke overholdt.

Ansøger søger om dispensation. Det er ikke muligt at placere bygningen, så afstandskravet overholdes, da det drejer sig om en eksisterende staldbygning.

Holstebro Kommune vurderer, at gener for beboelsen ikke øges væsentligt på baggrund af den forholdsvis lav anvendelse af staldene.

Holstebro Kommune meddeler hermed dispensation jf. § 9 i Husdyrbrugloven.

Dispensation vedr. afstand til naboskel

Afstanden fra stald 3 til naboskel er ca. 21 meter og afstanden fra stald 2 til naboskel er ca. 19 meter. Der er tale om naboskel mod åbne marker. Afstandskravet i Husdyrbruglovens § 8 er 30 meter og afstandskravet er derfor ikke overholdt.

Ansøger har søgt om dispensation. Det er ikke muligt at placere bygningen, så afstandskravet overholdes, da det drejer sig om en eksisterende staldbygning.

Holstebro Kommune vurderer, at det er muligt at meddele en dispensation, da der er tale om naboskel mod åbne marker og afstanden til nærmeste nabobeboelse er 180 meter. Der lægges derudover vægt på, at der er tale om en forholdsvis lav anvendelse af staldene.

Holstebro Kommune meddeler hermed dispensation jf. § 9 i Husdyrbrugloven.

Samlet vurdering

Der meddeles dispensation fra afstandskrav til naboskel og beboelse på samme ejendom. Det vurderes derudover, at husdyrbruget opfylder de øvrige afstandskrav jf. Husdyrbruglovens §§ 6 - 8 samt Husdyrgødningbekendtgørelsens §§ 4 og 5.

Landskabelige og kulturhistoriske områder

Husdyrbruget ligger i landskabskarakterområdet kaldet Nissum Fjord – Husby Sø. Området er beskrevet i Holstebro Kommunes landskabskarakteranalyse som følger:

"Landskabets karakter knytter sig i høj grad til afvanding og opdyrkning af de store lavbundsflader, der omgiver svagt markerede bakkeøer med små landsbyer og spredt beliggende gårde. Landskabets udtryk er dermed præget af samspillet mellem flade, ubebyggede og meget åbne dyrkningsflader og et let hævet terræn med bebyggelse og en mere udbredt hegnstruktur.

Disse karaktertræk skaber en overvejende enkel landskabskarakter, hvor oplevelsen af landskabet i høj grad er præget af vidtrækkende udsigter på tværs af landskabet. Udsigterne er med få undtagelser præget af vindmøller, der står i og især uden for landskabsområdet.

Landskabet er de fleste steder kendetegnet ved en middel skala, men på de store lavbundsflader, hvor bevoksningen er meget begrænset, opleves skalaen stor - f.eks. engområdet mellem Stabyvej og Nissum Fjord.

På bakkeøerne skaber hegnsstrukturen en rumlig afgrænsning i landskabet, der sammen med bebyggelsen understreger landskabets middel skala. Generelt begrænser den ustrukturerede bevoksning af træer og buske kun i mindre grad udsigterne."

Anlæggets placering i landskabet og beplantning

Husdyrbruget ligger ca. 3 km nord for Ulfborg og 800 meter øst for Feldsted Kog. Området er karakteriseret af fladt terræn med marker og naturområder mod nord og langs fjorden. Husdyrbruget er omgivet af beplantninger og falder derfor naturligt ind i landskabet. Der stilles vilkår om, at den eksisterende skærmende beplantning mod nord, vest og syd skal bibeholdes og vedligeholdes for at sikre fortsat afskærmning. Hvis beplantningen fjernes, skal den genetableres i lignende omfang jf. bilag 2.

Udpegninger og beskyttelseslinjer

Husdyrbruget ligger indenfor kystnærhedszone. Derudover ligger husdyrbruget uden for bygge- og beskyttelseslinjer, bevaringsværdigt landskab, værdifulde kulturmiljøer og andre landskabelige udpegninger.

Kystnærhedszone

Husdyrbruget ligger inden for kystnærhedszonen. Det vurderes, at det ansøgte, dvs. anvendelse af eksisterende stalde som bufferstald til grise, ikke vil få betydning for de planlægningshensyn, der varetages med kystnærhedszonen. Det vurderes på baggrund af, at der ikke etableres nye staldbygninger eller anlæg, men eksisterende stalde tages i brug i et forholdsvis begrænset omfang.

Samlet vurdering

Der stilles vilkår om, at den eksisterende beplantning skal bibeholdes og vedligeholdes for at sikre fortsat afskærmning. Det vurderes, at det ansøgte projekt ikke vil have negativ indflydelse på det omkringliggende landskab, såfremt de stillede vilkår overholdes.

Ammoniak

Ammoniak

Husdyrproduktioner giver anledning til fordampning af ammoniak, som kan påvirke specielt de kvælstoffølsomme naturtyper omkring husdyrbruget. Ved miljøtilladelse af husdyrbrug er der krav til husdyrbrugets tilladte ammoniakpåvirkning af nærliggende naturarealer. Naturarealer er opdelt i tre kategorier i forhold til, hvor følsomme de er over for ammoniak.

Tabel 4: Oversigt over kategorier af natur og beskyttelsesniveau.

Kategori af natur	Tilladt deposition
Kategori 1 (indenfor Natura 2000 områder) <ul style="list-style-type: none">• ammoniakfølsomme habitatnaturtyper• § 3 beskyttede heder• § 3 beskyttede overdrev	Maks. totaldeposition, afhængigt af antal husdyrbrug i nærheden (kumulation) 0,2 - 0,7 kg N/ha/år
Kategori 2 (uden for Natura 2000 områder) <ul style="list-style-type: none">• § 3 beskyttede heder > 10 ha• § 3 beskyttede overdrev > 2,5 ha• højmoser og lobeliesøer	Maks. totaldeposition på 1,0 kg N/ha/år
Kategori 3 (uden for Natura 2000 områder) <ul style="list-style-type: none">• § 3 beskyttede heder, moser og overdrev samt ammoniakfølsomme skove	Maks. merdeposition ≥ 1,0 kg N/ha/år

Kravet til totaldepositionen for kategori 1-natur og for kategori 2-natur er et krav til den maksimale totaldeposition, dvs. den ammoniakdeposition, som stammer fra alle husdyrbrugets stalde og lagre - både det, der vil komme fra det ansøgte, og det, der allerede kommer fra den eksisterende drift. Hvilket krav til den maksimale totaldeposition, der skal stilles for kategori 1-natur, afhænger af antal husdyrbrug, der er i nærheden af området (såkaldt kumulation). Jo flere husdyrbrug i nærheden, jo skærpede krav til den maksimale totaldeposition stilles.

Kategori 3-natur er ammoniakfølsomme naturområder, som ikke er kategori 1-natur eller kategori 2-natur, og som er hede, mose eller overdrev omfattet af Naturbeskyttelseslovens § 3 eller som er ammoniakfølsom skov. Beskyttelsesniveauet for kategori 3-natur omfatter ikke som for kategori 1-natur og kategori 2-natur et generelt krav til den maksimale ammoniakdeposition. Beskyttelsesniveauet fastlægger, at kommunen på baggrund af en konkret vurdering kan stille krav om en maksimal merdeposition på 1,0 kg N/ha/år.

Den samlede ammoniakfordampning fra anlægget forventes at blive på 715 kg NH₃-N/år, hvilket er en meremission på 715 kg NH₃-N/år i forhold til nudrift og 8-års drift.

Samlet ammoniakdeposition siden 2014 (8 år siden)

For at vurdere om den samlede merdeposition af ammoniak, fra driften i 2014 (8 års-drift) til og med den ansøgte udvidelse, har en negativ virkning på omkringliggende naturområder, er

der lavet beregninger i omkringliggende naturområder i Husdyrgodkendelse.dk. Beregningerne tager udgangspunkt i den produktion som var aktuell for 8 år siden.

Figur 1: Beregning af ammoniakdeposition på omkringliggende naturområder fra Husdyrgodkendelse.dk

Samlet resultat af ammoniakberegninger ? i							
Samlet emission: 714,7 (kg NH ₃ -N/år)		Meremission (8 års-drift): 714,7 (kg NH ₃ -N/år)			Meremission (nudrift): 714,7 (kg NH ₃ -N/år)		
Oversigt af naturpunkter ? i							
Navn:	Kategori:	Opretter:	Kumulation:	Ruhed natur:	Merdeposition (kg N/ha/år):		Totaldeposition (kg N/ha/år):
					8-års drift	Nudrift:	
Kat. 3,1 Mose	Kategori 3	Ansøger	0	Bn	0,0	0,0	0,0
Kat. 2,1 Overdrev	Kategori 2	Ansøger	0	Bn	0,0	0,0	0,0
Kat. 1,1 Overdrev	Kategori 1	Ansøger	2	Bn	0,0	0,0	0,0

Ammoniakfølsomme naturtyper indenfor Natura 2000 (kategori 1-natur)

Den beregnede totaldeposition til kategori 1-natur er beregnet til 0,0 kg N/ha/år, kravene for maksimal totaldeposition på kategori 1-natur er derfor overholdt uanset kumulation.

Det nærmest liggende Natura 2000-område i forhold til husdyrbruget er EF-habitatområde nr. 58, Nissum Fjord og EF-fuglebeskyttelsesområde nr. 38, Nissum Fjord, som ligger kun 10 meter fra husdyrbruget.

Det nærmeste område med kortlagt habitatnatur ligger i en afstand af 1600 meter nord for husdyrbruget og beregningerne i det nærmeste punkt viser en totaldeposition på 0,0 kg N/ha/år fra husdyrbruget.

Holstebro Kommune venter ingen negativ effekt af kvælstofemissionen fra husdyrbruget på de nærmest liggende Natura 2000-områder.

Større ammoniakfølsomme naturområder udenfor Natura 2000 (kategori 2-natur)

Afstanden til det nærmeste naturområde, der er omfattet af reglerne for kategori 2-natur, dvs. lobeliesø, højmose, større heder eller overdrev udenfor Natura 2000-områder, er 1300 meter.

Der er tale om et overdrev på ca. 12,8 ha beliggende ca. 1300 meter nord for husdyrbruget.

Beregninger viser en totaldeposition i dette område på 0,0 kg N/ha/år, og reglerne for kategori 2-natur er dermed overholdt.

Holstebro Kommune venter ingen negativ effekt af kvælstofemissionen fra husdyrbrugets drift på de nærmest liggende områder med kategori 2-natur.

Ammoniakfølsomme naturområder i øvrigt (kategori 3-natur)

Det nærmeste § 3-naturområde i forhold til husdyrbruget, som kan tænkes at være omfattet af reglerne for kategori 3-natur, er ca. 0,5 ha stor mose beliggende ca. 560 meter sydøst for husdyrbruget.

Beregninger viser en ammoniakemission på 0,0 kg N/ha/år fra ændringerne (meremission både i forhold til 8-års drift og nudrift).

Det nærmeste område med potentielt ammoniakfølsom skov ligger i en afstand af ca. 1500 meter øst for husdyrbruget.

Reglerne for kategori 3-natur vurderes dermed at være overholdt.

Samlet vurdering

Holstebro Kommune vurderer, at oplysninger om kildehøjder, ruhed og kumulation, er korrekte.

Ifølge beregninger i Husdyrgodkendelse.dk er beskyttelsesniveauet for ammoniak overholdt, og der stilles derfor ikke yderligere vilkår.

Holstebro Kommune vurderer, at kravene om maksimalt tilladt totaldeposition på kategori 1- og kategori 2-natur er overholdt.

Holstebro Kommune vurderer, at der ikke er grundlag for at skærpe kravene til ammoniakmeremissionen på kategori 3-natur eller § 3 beskyttet natur, da der i løbet af de sidste 8 år ikke er sket en merbelastning.

Bilag IV-arter

I habitatdirektivets bilag IV er opført en række arter, som skal sikres en streng beskyttelse i deres naturlige udbredelsesområde også udenfor de udpegede Natura 2000-områder. Det indebærer for dyrearternes vedkommende bl.a. at yngle- og rasteområder ikke må beskadiges eller ødelægges og for planternes vedkommende, at arterne bl.a. ikke må lide skade.

Ud fra "Håndbog om dyrearter på habitatdirektivets bilag IV" samt Holstebro Kommunes øvrige kendskab til området og arterne, vurderes det, at følgende arter og grupper fra habitatdirektivets bilag IV (strengt beskyttede arter) kunne tænkes at forekomme i nærområdet til husdyrbruget:

Småflagermus: Forekommer næsten overalt i Vestjylland, men vil ikke blive negativt påvirket af det ansøgte projekt.

Birkemus: Arten er ikke registreret i området.

Odder: Lever udbredt i Vestjylland, men vil ikke blive negativt påvirket af det ansøgte projekt.

Bæver: Lever i adskillige af kommunens vandløb og søer, men vil ikke blive negativt påvirket af det ansøgte projekt.

Ulv: Forekommer lejlighedsvist forskellige steder i Holstebro Kommune, men vil ikke blive negativt påvirket af det ansøgte projekt.

Markfirben: Holstebro Kommune har ikke kendskab til forekomster nær husdyrbruget.

Stor vandsalamander, løgfrø, spidssnudet frø og strandtudse: Ingen af disse er registreret nær husdyrbruget.

Grøn kølleguldsmed: Forekommer udbredt i Storå og Karup Å, men vil ikke blive negativt påvirket af det ansøgte projekt.

Grøn mosaikguldsmed: Der foreligger to fund af arten i Holstebro Kommune, men arten vil ikke blive negativt påvirket af projektet.

Vandranke: Vokser nær Felsted Kog og i Husby Sø, men i stor afstand fra husdyrbruget.

Gul stenbræk: Holstebro Kommune rummer mindst 3 paludella-væld, hvor arten kan tænkes at forekomme, men den er trods eftersøgninger ikke fundet her i nyere tid.

Samlet vurdering

Det vurderes, at det ansøgte samt husdyrbrugets drift ikke indebærer risiko for negativ påvirkning af bilag IV-arter eller bilag IV-arternes levesteder. Ligeledes vurderes det, at husdyrbruget ikke vil give anledning til beskadigelse eller ødelæggelse af yngle- eller rasteområder for bilag IV-arterne.

Lugt

I forbindelse med en miljøgodkendelse skal det ansøgte overholde lovens fastsatte krav til maksimal lugtbelastning (lugtgenegrænser). Lugtgenegrænsen beregnes efter to modeller: Miljøstyrelsens lugtmodel (beregnet i enheden OU_E , Odour Units, og kaldet "Ny") og "FMK-modellen" (beregnes i enheden LE, Lugt Enheder). Den beregningsmetode, der beregner den længste geneafstand, og dermed beskytter de omkringboende bedst, er den genegrænse der skal overholdes.

Der er 3 forskellige lugtgenegrænser – til byzone, til samlet bebyggelse og til enkeltboliger uden landbrugspligt og fremgår af nedenstående tabel.

Tabel 5: Lovens fastsatte krav til maksimal lugtbelastning.

Områdetype	Miljøstyrelsens lugtmodel "Ny"	FMK-modellen
Beboelsesbygninger på ejendomme uden landbrugspligt, der ikke ejes af den ansvarlige for driften af husdyrbruget	15 OU_E/m^3	10 LE/m^3
Område i landzone, der i lokalplan er udlagt til boligformål, blandet bolig- og erhvervsformål eller til offentlige formål med henblik på beboelse, institutioner, rekreative formål og lign. Beboelsesbygninger i samlet bebyggelse i landzone	7 OU_E/m^3	3 LE/m^3
Eksisterende og ifølge kommuneplanens rammedel fremtidig byzone Eksisterende og ifølge kommuneplanens rammedel fremtidigt sommerhusområde	5 OU_E/m^3	1 LE/m^3

Opfattelsen af lugt kan variere fra menneske til menneske, men helt overordnet, så svarer 1 lugtenhed (OU_E) til grænsen for, hvornår lugten kan erkendes i et laboratorium. Ved 3 OU_E er det muligt at genkende lugttypen som f.eks. svinelugt. Ved 5 OU_E kan lugten med sikkerhed bestemmes, mens lugten ved 10 OU_E er en tydelig lugt, der i tilfælde af f.eks. svinelugt kan opfattes som ubehagelig.

Lugtens udbredelse i nærområdet, afhænger bl.a. af produktionsarealets størrelse, stalddtype, dyretype, geografisk placering, ventilationsforhold og øvrige husdyrbrug, der bidrager til kumulation af lugt.

Kumulation af lugt

Kumulation med andre husdyrbrug skal indgå i lugtberegningen, hvis de har en ammoniakemission på mere end 750 kg NH_3-N /år og ligger nærmere end:





- 300 meter fra eksisterende eller fremtidig byzone- eller sommerhusområde eller i et område i landzone, der er udlagt til boligformål, blandet bolig og erhvervsformål eller til offentlige formål med henblik på beboelse, institutioner, rekreative formål og lign.
- 300 meter fra beboelsesbygninger i samlet bebyggelse
- 100 meter fra beboelsesbygninger på ejendomme uden landbrugsligt, der ikke ejes af driftsherren.

I denne ansøgning er der ingen andre husdyrbrug, der bidrager til kumulation af lugt. Geneafstanden skal derfor ikke forøges.

Resultater af lugtberegning

I Husdyrgodkendelse.dk er der foretaget beregning af geneafstandene til både enkeltbolig, samlet bebyggelse, lokalplanlagt område til offentlige formål og til byzone. Kravene til den maksimale lugtbelastning er jf. lugtberegningen overholdt.

Figur 2: Lugtberegning fra Husdyrgodkendelse.dk.

Samlet resultat af lugtberegning ? i						
Bebyggelse	Kumulation	Model	Ukorrigeret geneafstand (m)	Korrigeret geneafstand (m)	Vægtet gennemsnitsafstand (m)	Genekriterie overholdt
 Kytterupvej 22	0	FMK	58,4	58,4	201,3	Ja
 Kytterupvej 33	0	FMK	58,4	58,4	927	Ja
 Ulfborg Kirkeby	0	FMK	103,9	103,9	2191,8	Ja
 Ulfborg	0	FMK	184,8	184,8	3033,3	Ja

Lugt fra gyllebeholdere

Lugt fra opbevaringslagre er ikke medtaget i ovenstående beregninger, da opbevaringslagre er omfattet af de generelle afstandsregler. Der stilles ikke skærpede krav til f.eks. gyllebeholdere eller udbringningspraksis, da der ikke forventes at være væsentlige lugtgener herfra i forhold til omkringboende.

Rengøring af staldanlæg

Stalde rengøres efter behov. Idet erfaring viser, at en god staldhygiejne i form af rene og tørre stalde ofte har en gunstig indflydelse på staldlugtmissionen, stilles der vilkår om, at der opretholdes en god staldhygiejne.

Handleplan

Såfremt der skulle opstå gener for de omkringboende, eller såfremt Holstebro Kommune vurderer, at eventuelle klager om lugtgener er væsentlige og større, end der forventes i miljøvurderingen, skal husdyrbruget udarbejde en handleplan og efterwise, at de stillede krav er overholdt. Handleplanen skal godkendes af Holstebro Kommune. Er kravene ikke overholdt, kan kommunen kræve, at der skal indgives og gennemføres et projekt for afhjælpende foranstaltninger. Alle udgifter i forbindelse med et sådant projekt afholdes af husdyrbruget.

Samlet vurdering

På baggrund af ovenstående og de fastsatte vilkår, vurderes det, at husdyrbruget ikke vil give anledning til væsentlige lugtgener hos omboende.

Øvrige gener

Transport

Transporter til og fra husdyrbruget foregår via Kytterupvej, som er offentlig vej. Det er primært den nordlige indkørsel, der anvendes i forbindelse med driften. Der ligger nabobeboelse på Kytterupvej 22 lige overfor den nordlige indkørsel. Den østlige indkørsel er en markvej, der kun anvendes ifm. markbruget.

Transporter forekommer i forbindelse med levering og afhentning af grise, foder og udbringning af husdyrgødning. Ansøger har oplyst, at de fleste transporters normalt foregår indenfor normal arbejdstid (7:00 -18:00) og på hverdage. Afhentning og levering af levende dyr kan dog ske døgnet rundt i henhold til slagteriets køreplaner. Det skal derfor bemærkes, at transporters vil kunne forekomme i weekenden og uden for normal arbejdstid.

Ved regulering af husdyrbrug er det praksis at betragte landzonen som landbrugets erhvervsområde, og beboere af boliger i landzonen må derfor acceptere visse ulemper, som kan være forbundet med at være nabo til et landbrug.

Oversigt over de årlige transporters fremgår af nedenstående tabel. En transport svarer til både eb kørsel til og fra ejendommen.

Tabel 6: Oversigt over antallet af årlige transporters.

Formål med transporters	Type	Antal
Indkøbte foderstoffer	Lastbil	3
Husdyr til/fra husdyrbruget	Lastbil	60*
Husdyrgødning	Traktor	20
Vask af lastbiler	Lastbil	30
Øvrige (herunder affald)	Lastbil	52
Antal transporters i alt		165

* antallet kan variere jf. driftsforstyrrelser på slagteriet

Holstebro Kommune kan regulere visse transporttyper knyttet til husdyrbrugets egne transporters. Der er derfor stillet vilkår om, at transport til og fra husdyrbruget skal foregå ved hensynsfuld kørsel for at sikre, at støj ifm. transporters minimeres.

Rengøring af offentlig vej

Færdsel på offentlig vej reguleres af politiet og hører under færdselsloven og øvrige bestemmelser, der er fastsat af Justitsministeriet.

Ved tilsvining af det offentligt tilgængelige vejareal i forbindelse med arbejdskørsel, skal der opstilles skilte, der informerer andre trafikanter om forholdene. Det offentlige vejareal skal rengøres efter arbejdskørslens ophør. Politiet er myndighed herfor, hvorfor forholdet ikke reguleres i denne miljøgodkendelse.

Samlet vurdering

Det samlede antal transporters på i alt 165 årlige transporters er væsentlig mindre sammenlignet en gennemsnitlig konventionel svineproduktion.

Idet transporterne normalt ligger i dagtimerne og ikke har karakter over, hvad der er normalt forekommende for lastvogne og traktorer, forventes det, at støjen ikke vil være væsentligt belastende for omgivelserne.

Der stilles vilkår om, at transport til og fra ejendommen skal foregå ved hensynsfuld kørsel.

Det vurderes, at transport til og fra husdyrbruget med de stillede vilkår kan foregå uden væsentlige miljømæssige gener for de omkringboende.

Støj

Anbefalede mindsteafstande mellem en virksomhed og nærmeste nabobeboelse baseret på Miljøstyrelsens erfaringer om miljøforhold fremgår af Håndbog om Miljø og Planlægning (Miljøstyrelsen og Skov- og Naturstyrelsen, Landsplanafdelingen, 2004). Klassifikationen angiver, hvilken afstand, der skønnes at være nødvendig mellem den pågældende virksomhed og boliger i et område for åben og lav boligbebyggelse. Udgangspunktet er, at afstanden skal give en rimelig sikkerhed for, at boligerne ikke udsættes for miljøgener, og at virksomheden ikke efterfølgende mødes med skærpede miljøkrav.

For svineproduktioner med erhvervsmæssigt dyrehold (Klasse 7) er den anbefalede mindsteafstand på 500 meter. Den nærmeste nabobeboelse på Kytterupvej 22 ligger i en afstand af 180 meter.

Støjkilder på husdyrbruget består primært af gyllepumpning, interne transporter, levering af foder og pumpning af gylle fra fortank til gyllebeholder. Der vaskes desuden lastbiler i maskinhuset, da dette foregår inde i maskinhuset, afhjælper dette evt. støjgener for omboende.

Der er naturlig ventilation i alle stalde. Såfremt der senere ønskes ændring i ventilationsformen i disse staldanlæg, skal dette forinden vurderes ift. støj.

Da der ikke er tale om konventionel svineproduktion, men en bufferstald, som må højst anvendes i op til 80 dage om året, vurderes det, at anvendelsen ikke vil medføre væsentlige gener for omboende.

Handleplan

Der er fastsat vilkår om, at såfremt kommunen vurderer, at der forekommer støjgener, der er væsentligt større, end der kan forventes, ifølge grundlaget for miljøvurderingen, kan kommunen kræve, at der udarbejdes en handleplan og efterwise, at de stillede krav er overholdt. Handleplanen skal godkendes af Holstebro Kommune. Er kravene ikke overholdt, kan Holstebro Kommune kræve, at der skal indgives og gennemføres et projekt for afhjælpende foranstaltninger. Alle udgifter i forbindelse med et sådant projekt afholdes af husdyrbruget.

Miljøstyrelsens vejledende støjgrænser

For at imødekomme eventuelle støjgener for de omkringboende, fastsættes der vilkår om, at husdyrbrugets samlede bidrag til støjbelastningen i omgivelserne skal overholde Miljøstyrelsens vejledende støjgrænser.

Der er ikke foretaget støjberegninger i forbindelse med udarbejdelse af miljøtilladelsen. Det faktuelle støjniveau kendes derfor ikke og kan ikke sammenholdes med de vejledende støjgrænser.

Samlet vurdering

På baggrund af ovenstående vurderes det, at støj fra husdyrbruget ikke vil medføre væsentlige gener for de omkringboende, såfremt de stillede vilkår overholdes.

Støv

Støvgener kan forventes i kortere perioder under høstarbejdet. Ligeledes kan der generelt i tørre perioder opstå støvgener ved kørsel på grusveje mellem markerne, men det vil være af en begrænset og lokal karakter. Der henvises til god landmandspraksis, at alle aktiviteter på husdyrbruget planlægges, herunder også levering og udkørsel, således at omgivelserne påvirkes mindst muligt.

Der er fastsat vilkår om, at transport til og fra husdyrbruget skal foregå ved hensynsfuld kørsel. Vilkåret er stillet for at minimere mulige støj- og støvgener hos de nærmeste omboende.

Handleplan

Der er fastsat vilkår om, at såfremt kommunen vurderer, at der forekommer støvgener, der er væsentligt større, end der kan forventes, ifølge grundlaget for miljøvurderingen, kan kommunen kræve, at der udarbejdes en handleplan og efterwise, at de stillede krav er overholdt. Handleplanen skal godkendes af Holstebro Kommune. Er kravene ikke overholdt, kan Holstebro Kommune kræve, at der skal indgives og gennemføres et projekt for afhjælpende foranstaltninger. Alle udgifter i forbindelse med et sådant projekt afholdes af husdyrbruget.

Samlet vurdering

På baggrund af ovenstående vurderes det, at støv fra husdyrbruget ikke vil medføre væsentlige gener omkring husdyrbruget eller for omboende.

Lys

Ansøger har oplyst, at der er lys i staldene efter behov, når der arbejdes i stalden, og i det omfang, der er krav om lys ifølge dyrevelfærdskravene. Udendørsbelysning er udelukkende orienteringslys og tændes efter behov.

Husdyrbruget er omgivet af beplantninger, og der er stillet vilkår om vedligeholdelse af beplantninger omkring husdyrbruget. Derfor vurderes det, at lys i og uden for driftsanlæggene på husdyrbruget ikke vil udgøre en væsentlig gene for omboende. Der fastsættes således ikke vilkår til begrænsning af lys på husdyrbruget.

Handleplan

Der fastsættes vilkår om, at såfremt der skulle opstå væsentlige gener for omboende eller for forbipasserende, eller såfremt kommunen finder det nødvendigt, skal husdyrbruget via handleplan sikre, at lys ikke er til væsentlig gene for omboende og forbipasserende.

Samlet vurdering

På baggrund af ovenstående og det fastsatte vilkår, vurderes det, at lys fra husdyrbruget ikke vil medføre væsentlige gener omkring husdyrbruget eller for omboende.

Restvand og spildevand

Håndtering af restvand, overfladevand, tagvand og spildevand fremgår af nedenstående tabel. Afløbsplanen fremgår af bilag

Tabel 7: Håndtering af restvand og spildevand.

Restvandstype	Håndtering
Tagvand fra eksisterende bygninger	Ledes til lokal nedsivning
Restvand fra vaskeplads i maskinhus	Ledes til gyllesystemet
Restvand fra vask af stalde	Ledes til gyllebeholder via gyllekanaler

Det er oplyst af ansøger, at der er en brønd med forbindelse til dræn og videre i Støvlbæk på betonpladsen syd for staldene. Der stilles vilkår om, at brønden skal sløjfes for at overholde afstandskravene til dræn, og for at forebygge risiko for forurening af vandløbet med husdyrgødning.

Der stilles vilkår om, at befæstede arealer omkring husdyrbrugets bygninger altid skal holdes rene for affald, foderrester, gødningsspild m.v., således at der ikke opstår risiko for udvaskning af organisk materiale og næringsstoffer til vandløb, grøfter og dræn ved overfladeafstrømning.

Samlet vurdering

På baggrund af ovenstående vurderes det, at der ikke vil være væsentlig forureningsrisiko for miljøet i forbindelse med håndteringen af tagvand, overfladevand og restvand, såfremt de fastsatte vilkår overholdes.

Fluegener

Fluer forebygges og bekæmpes ved hyppig rengøring af stalde.

Holstebro Kommune fastsætter vilkår om, at der på husdyrbruget skal foretages en effektiv fluebekæmpelse i overensstemmelse med retningslinjerne fra Aarhus Universitet, Institut for Agroøkologi.

Handleplan

Der er fastsat vilkår om, at såfremt kommunen vurderer, at der forekommer fluegener, der er væsentligt større, end der kan forventes, ifølge grundlaget for miljøvurderingen, kan kommunen kræve, at der udarbejdes en handleplan og efterwise, at de stillede krav er overholdt. Handleplanen skal godkendes af Holstebro Kommune. Er kravene ikke overholdt, kan Holstebro Kommune kræve, at der skal indgives og gennemføres et projekt for afhjælpende foranstaltninger. Alle udgifter i forbindelse med et sådant projekt afholdes af husdyrbruget.

Samlet vurdering

På baggrund af ovenstående og de fastsatte vilkår, vurderes det, at fluer på husdyrbruget ikke vil medføre væsentlige gener omkring husdyrbruget eller for omboende.

Følgevirksomheder

Affald

Alle virksomheder, der producerer affald, er forpligtiget til at sortere deres affald og sikre, at genanvendeligt affald bliver bortskaffet til genanvendelse.

Affald fra produktionen skal opsamles, sorteres, bortskaffes og registreres iht. Affaldsbekendtgørelsen og det gældende Regulativ for erhvervsaffald i Holstebro Kommune.

Al bortskaffelse af affald skal kunne dokumenteres. Denne dokumentation skal fremvises ved tilsyn og kan f.eks. bestå af fakturaer fra godkendt modtager, kvittering fra genbrugspladsen eller lignende. Liste over godkendte modtagere kan ses på Energistyrelsens hjemmeside (affaldsregister).

Samlet vurdering

På baggrund af beskrivelsen i miljøkonsekvensrapporten af affaldshåndteringen på husdyrbruget, vurderes det, at affald ikke vil have væsentlig betydning for omgivelserne og miljøet, såfremt affald håndteres efter gældende regler.

Driftsforstyrrelser eller uheld

I forbindelse med driften kan der være risiko for uheld i forbindelse med håndtering af gylle eller uheld med gyllebeholderen (beskadigelse eller påkørsel).

I en afstand af ca. 200 meter vest for gyllebeholder (800 m³) findes vandløbet Støvlbæk, der afvander til Feldsted Kog. Afstanden til Feldsted Kog er kun ca. 900 meter. Gyllebeholderen (800 m³) er omfattet af 10-års beholderkontrol.

Der er stillet vilkår om, at brønd, der har forbindelse til drænsystemet og videre i vandløbet, skal sløjfes, for at forebygge forurening af drænsystemet ifm. uheld.

Det vurderes af ansøger, at gyllen i tilfælde af uheld vil samles på marken syd for husdyrbruget, da terrænet overvejende er fladt, og her vil kunne opsamles.



Det vurderes, at der skal udarbejdes en beredskabsplan for at sikre, at alle medarbejdere er til enhver tid forberedt på, hvordan et evt. gylleuheld skal håndteres. Dette er med baggrund i, at vandløbet ligger meget tæt på husdyrbruget og der er kort afstand til Feldsted Kog.

Beredskabsplan

På baggrund af ovenstående risikovurdering stilles der vilkår om, at husdyrbruget skal have udarbejdet en beredskabsplan, og at denne skal indeholde et selvstændigt afsnit om afhjælpende foranstaltninger ved gylleudslip.

Beredskabsplanen giver landmanden en mulighed for at gennemgå bedriften og foretage en risikovurdering af, hvorvidt der skal ændres på indretning og drift således, at risikoen for forurening i forbindelse med uheld minimeres. Der er i forbindelse med ansøgningen indsendt beredskabsplan for husdyrbruget.

For at sikre, at husdyrbrugets beredskabsplan er kendt af alle personer, der arbejder på husdyrbruget, stilles der vilkår om, at planen ophænges, hvor den er synlig og tilgængelig. Herudover stilles der vilkår om, at beredskabsplanen løbende holdes opdateret, og minimum én gang årligt.

Det er Holstebro Kommunes opfattelse, at en beredskabsplan er til stor hjælp for landmanden samt ansatte, såfremt der skulle ske et uheld, både med hensyn til mindre hændelser som eksempelvis oliespild og store såsom eksempelvis gylleudslip og brand.

Samlet vurdering

Det vurderes, at husdyrbruget med de stillede vilkår har foretaget de nødvendige foranstaltninger for at minimere risiko for forurening af miljøet i forbindelse med uheld.

Grænseoverskridende virkninger

Husdyrbruget ligger ca. 200 km fra grænsen til Tyskland, som er nærmeste selvstændige nation. Derfor vurderer Holstebro Kommune, at husdyrbruget ikke vil have grænseoverskridende virkning.

Offentliggørelse og generelle forhold

Klagevejledning

Ansøger, klageberettigede myndigheder og organisationer samt enhver, der har en væsentlig individuel interesse i sagens udfald kan klage over afgørelsen til Miljø- og Fødevareklagenævnet.

Fristen for at klage over afgørelsen er den **22. juni 2022**.

Klagen skal sendes digitalt via [Klageportalen](#). Du kan logge ind med NemID. Det koster et gebyr at få behandlet klagen. Det er muligt at blive fritaget for at bruge Klageportalen, hvis der foreligger særlige omstændigheder. Fremsend anmodningen til Holstebro Kommune, der sender anmodningen videre til klagenævnet, som træffer afgørelse om fritagelse.

Aktindsigt

Vi gør opmærksom på, at du har ret til aktindsigt i sagen. Du kan få aktindsigt ved at henvende dig til Holstebro Kommune på tm@holstebro.dk.

Søgsmål

Afgørelsen kan prøves ved domstolene. Dette forudsætter, at sagen er indbragt for domstolene senest 6 måneder efter, at afgørelsen er truffet.

Offentliggørelse

Afgørelsen sendes til:

- EJENDOMSSELSKABET MOESGAARD MEAT ApS, Naurvej 3a, 7500 Holstebro (ansøger)

Orientering om meddelelse af miljøtilladelse er sendt til:

- Michael Holding Hansen, SAGRO I/S, mhh@sagro.dk (ansøgers konsulent)
- Alle sagens parter indenfor 211 meter fra husdyrbrugets lugtcentrum (lugtkonsekvensradius).
- Naboer der matrikulært grænser op til husdyrbruget.
- Danmarks Naturfredningsforening
- Styrelsen for patientsikkerhed - Tilsyn og Rådgivning Nord
- Danmarks Fiskeriforening Producent Organisation
- Danmarks Sportsfiskerforbund
- Ferskvandsfiskeriforeningen for Danmark
- Nissum Fjord Fritidsfiskerforening V/ Erik Holk
- Dansk Ornitologisk Forening
- Dansk Ornitologisk Forening – Vestjylland
- Rådet for Grøn Omstilling
- De Kulturhistoriske Museer i Holstebro Kommune

I perioden 10. maj 2022 til 24. maj 2022 har udkast til afgørelse været sendt i høring hos nedenstående:

- Michael Holding Hansen, SAGRO I/S, mhh@sagro.dk (ansøgers konsulent)
- Alle sagens parter indenfor 211 meter fra husdyrbrugets lugtcentrum (lugtkonsekvensradius).
- Naboer der matrikulært grænser op til husdyrbruget.
- Danmarks Naturfredningsforening
- Styrelsen for patientsikkerhed - Tilsyn og Rådgivning Nord
- Danmarks Fiskeriforening Producent Organisation
- Danmarks Sportsfiskerforbund
- Ferskvandsfiskeriforeningen for Danmark
- Nissum Fjord Fritidsfiskerforening V/ Erik Holk
- Dansk Ornitologisk Forening
- Dansk Ornitologisk Forening – Vestjylland
- Rådet for Grøn Omstilling
- De Kulturhistoriske Museer i Holstebro Kommune

I 2 ugers nabohøringen høringsperioden er der indkommet bemærkninger fra følgende:

Ingen bemærkninger modtaget.

Bilag 1 – Husdyrbrugets beliggenhed

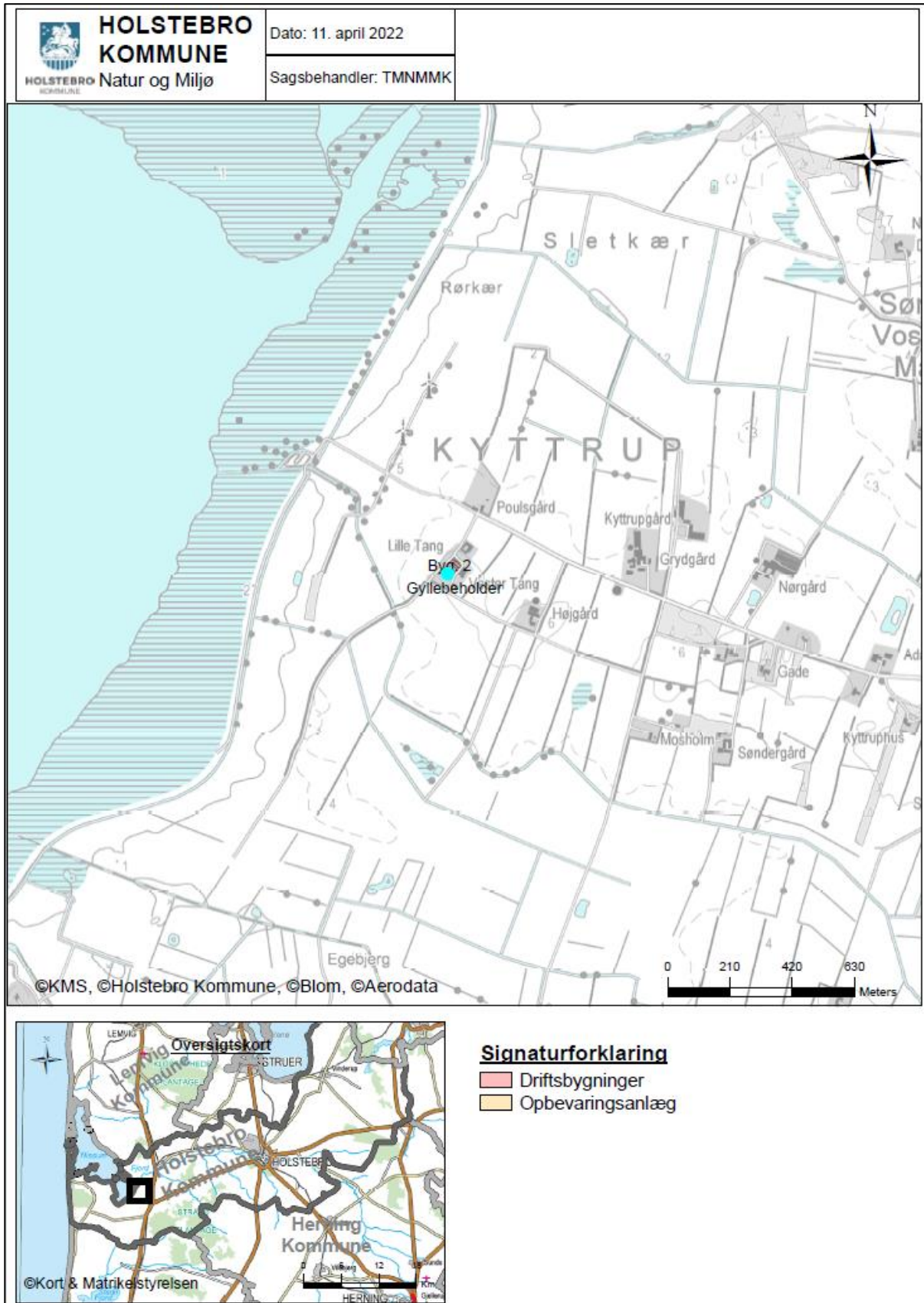

Bilag 2 – Situationsplan (fra ansøgning)



- Bygning 1 Eksisterende stald med på produktionsareal 115 m²
- Bygning 2 Eksisterende stald med på produktionsareal 216 m²
- Bygning 3 Eksisterende stald med produktionsareal på 90 m² (kun boks 21+22+23)
- Bygning 4 Beboelse
- Bygning 5 Gammel stald (ikke i drift)
- Bygning 6 Maskinhus
- Bygning 7 Vaskeplads
- Bygning 8 Gyllebeholder med kapacitet 700 m³
- Bygning 9 Garage
- Bygning 10 Lade
- Bygning 11 Fortank med kapacitet 40 m³

Bilag 3 – Produktionsarealer i Byg. 1, Byg. 2 og Byg. 3

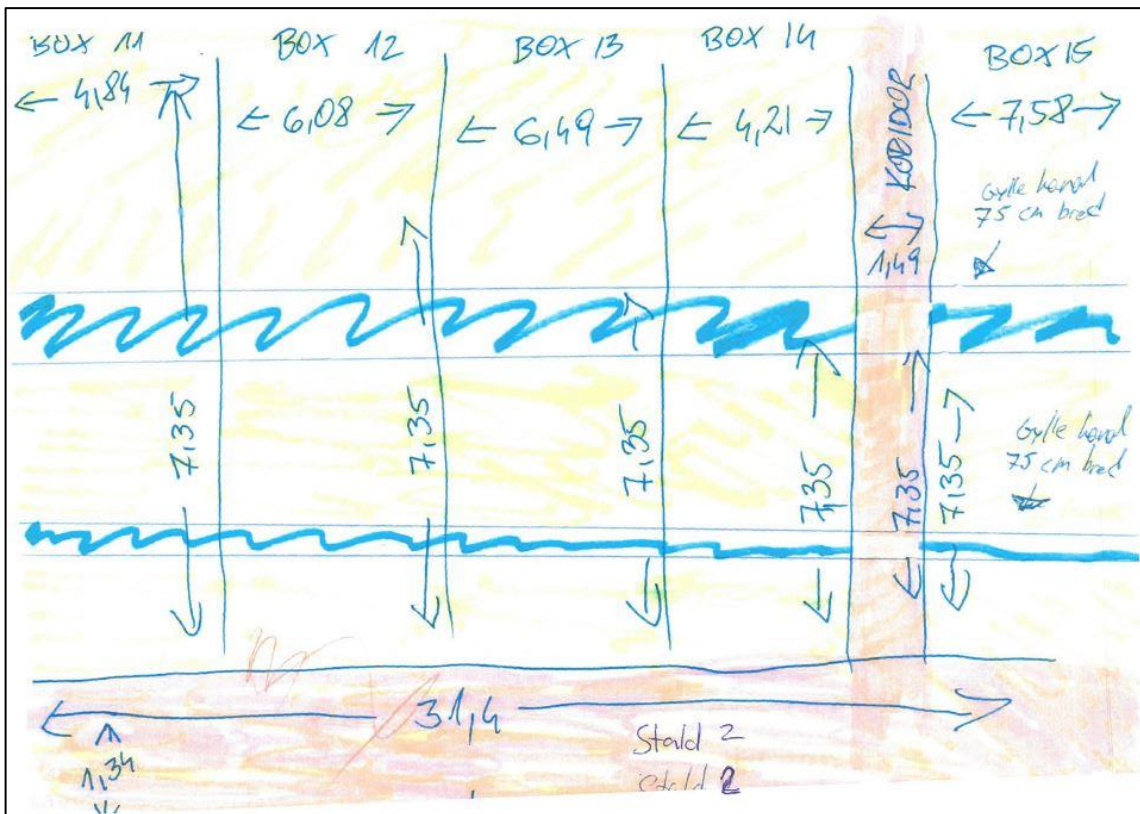
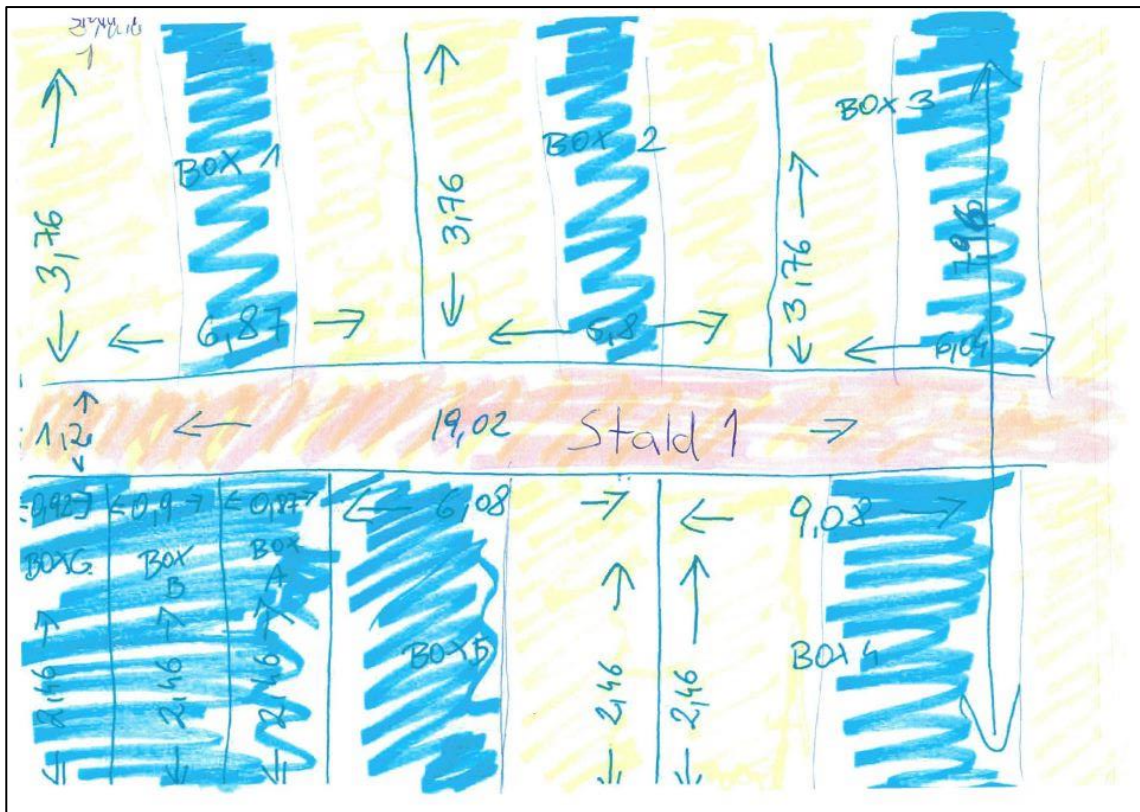

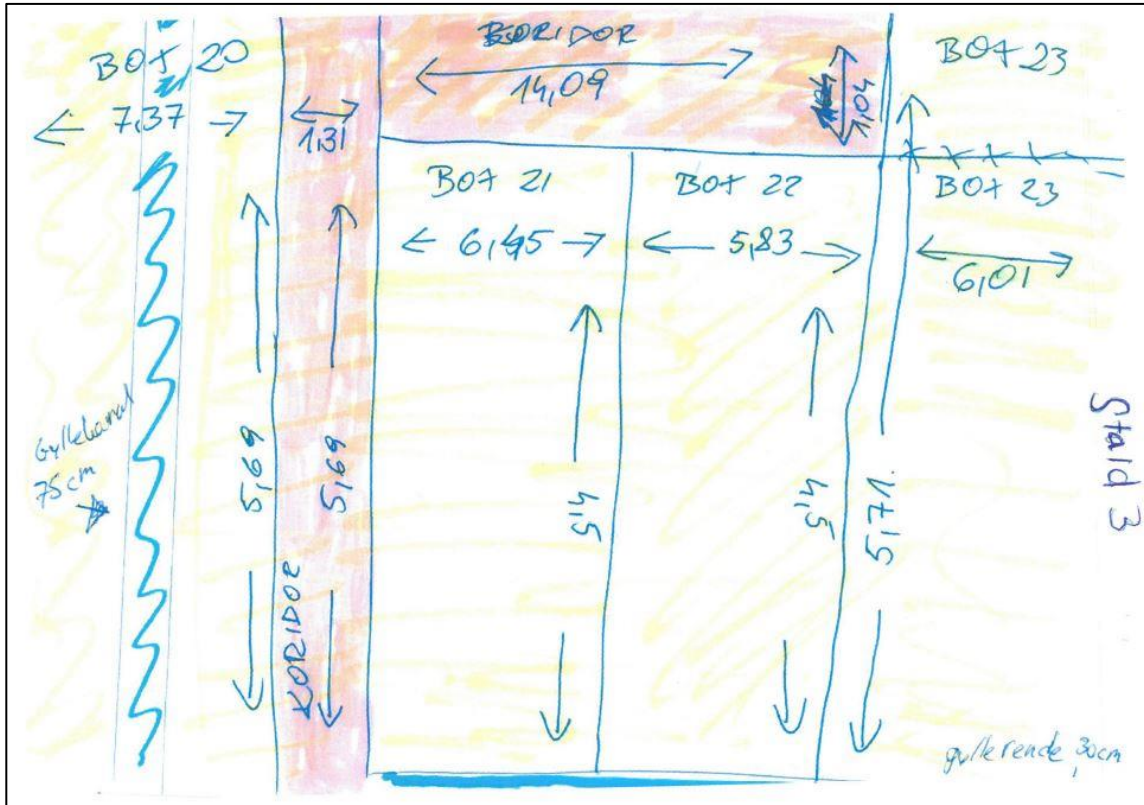

Signaturforklaring:

- Rød skravering = gange
- Gulskravering = fast gulv
- Blå skravering = spalter

Bilag 4 – Omkringboende og planmæssige forhold

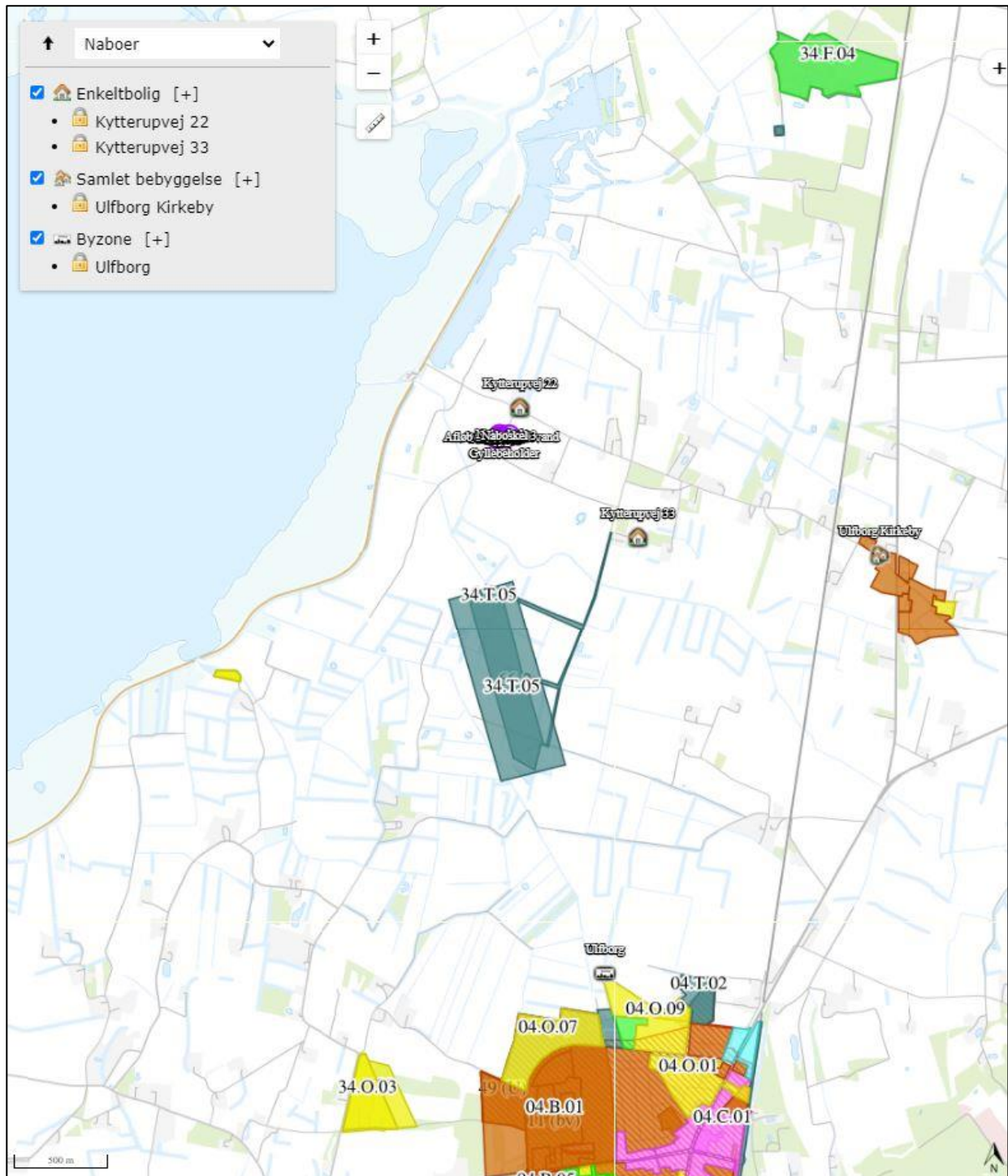

Bilag 5 – Landskabelige og kulturhistoriske interesser omkring anlæg

Udpegning	Konflikt
Skovbyggelinje	
Søbeskyttelseslinje	
Åbeskyttelseslinje	
Fortidsmindebeskyttelseslinje	
Kirkeaftalezoner	
Kirkebyggelinje	
Klitfredningslinje	
Strandbeskyttelseslinje	
Kystnærhedszone	X
Fredet område	
Beskyttede diger	
Fredskov	
Negativt skovrejsningsområde (1112)	
Lavbundsareal (1113)	
Særligt værdifulde kulturmiljøer (1116 og 1117)	
Bevaringsværdigt landskab (1118)	
Særlige geologiske interesser (1119)	
Store husdyrbrug (1142)	
Kystnærhedszonen – fri for bebyggelse	
Fredede bygninger	
Fredede eller bevaringsværdige bygninger	
Udstrækning af ikke fredede fortidsminder	
Ikke fredede fortidsminder	
Kulturarvsarealer	

Bilag 6 – Naturområder omkring anlæg

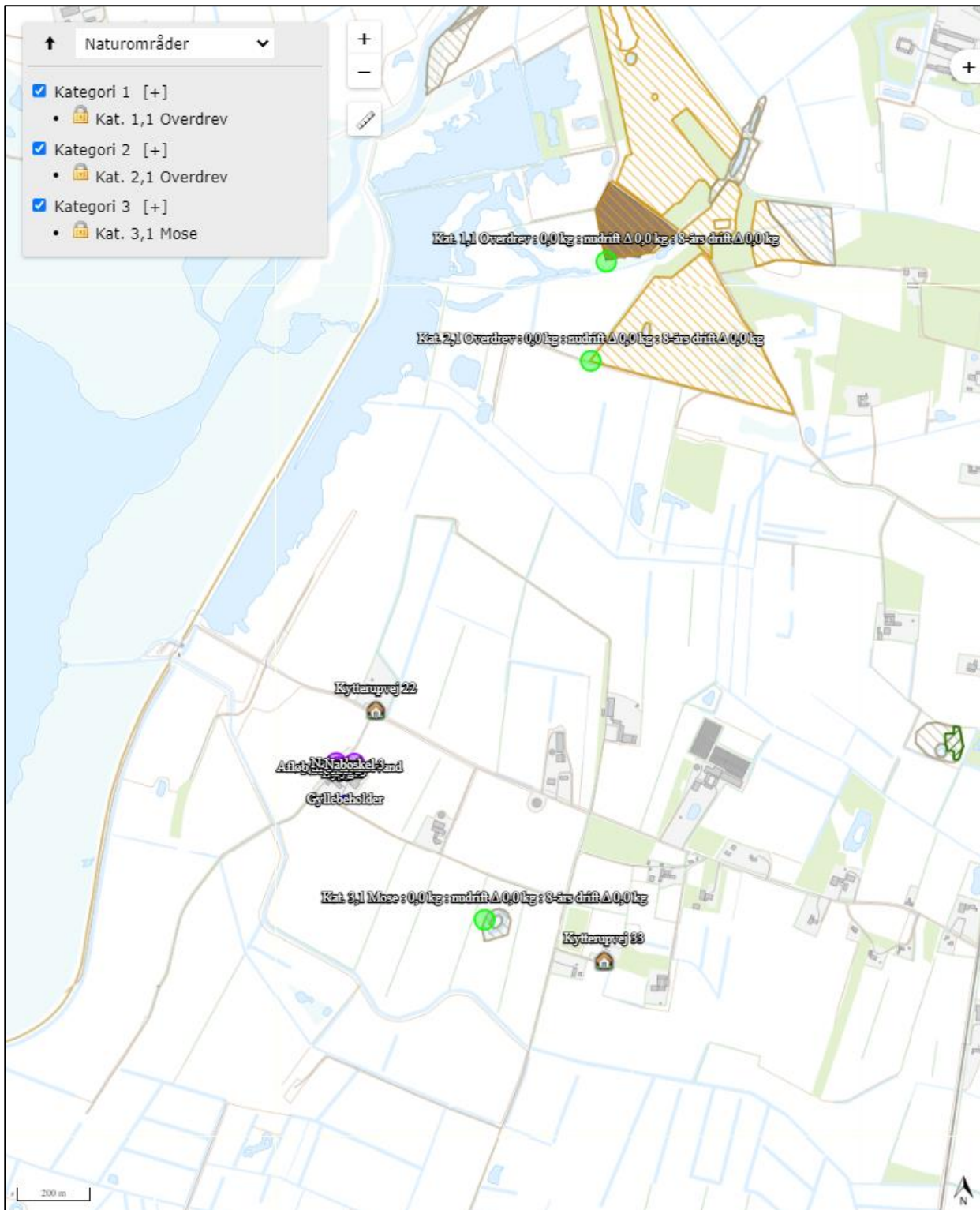

Bilag 7 – Afløbsplan (fra ansøgningen)



