



## TØNDER KOMMUNE

Lorenz Bohsen Frisk  
Skast 60  
6261 Bredebro

### Miljø og Natur

Direkte tlf.: +4574929238  
Mail: phe@toender.dk  
Sags id.: 09.17.24-P19-10-18  
Ks: DF  
**28-01-2019**

### Udkast til accept til halmlade

Vi meddeler hermed, at du kan opføre en halmlade på Skast 60, uden tilladelse eller godkendelse efter § 16 i husdyrloven<sup>1</sup>. Afgørelsen er meddelt i medfør af § 10 i husdyrgodkendelsesbekendtgørelsen<sup>2</sup>

#### Projektbeskrivelse

Du har indsendt en anmeldelse via husdyrgodkendelse.dk skema-nr. 208713. Det er ansøgt om en halmlade på 630 m<sup>2</sup> med en bredde på 14 m og længde på 45 m. Bygningen opføres i stålplader og i samme farve som de eksisterende stalde på ejendommen. Taget udføres i grå eternit. Bygningen er åben mod syd.

Bygningshøjden er lavere end 12,5 m. Det er oplyst at højden er 8,3 m. Bygningen har lige tag, med hældning mod nord.

#### Vurdering

Halmladen er vurderet som erhvervsmæssig nødvendig for ejendommen som landbrugsbedrift og ligger i tilknytning til ejendommens hidtidige bebyggelse.

Bygningen er placeret mindst 50 m fra nærmeste nabobeboelse, og byggeriet kan opføres uden at lave ændringer i det eksisterende terræn på mere end +/- 1 m.

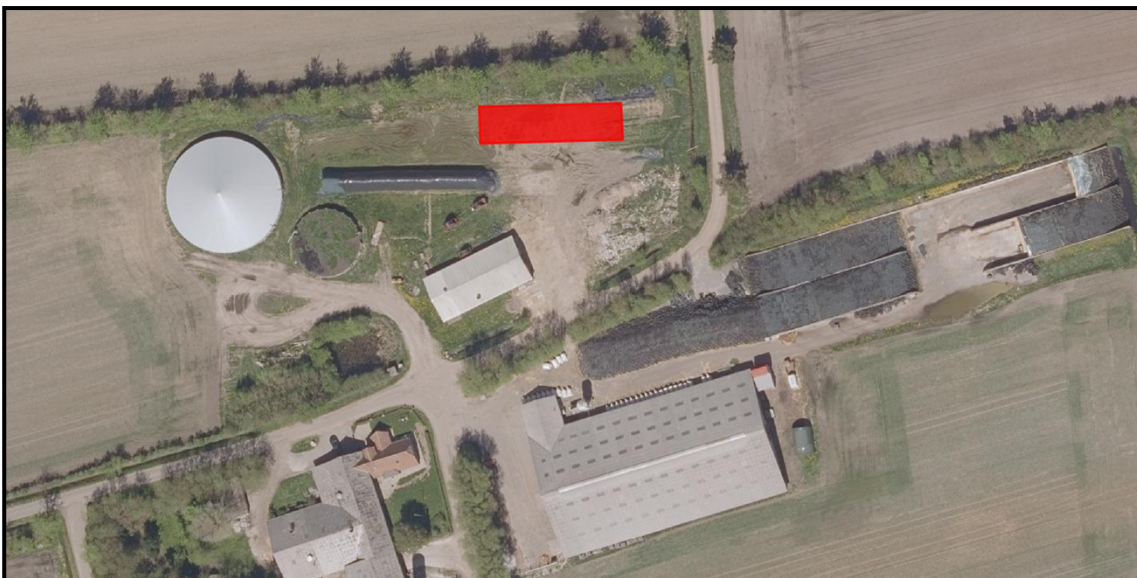

Placering af halmladen på Skast 60.

<sup>1</sup> Lovbekendtgørelse nr. 256 af 21. marts 2017 om husdyrbrug og anvendelse af gødning m.v.

<sup>2</sup> Bekendtgørelse nr. 916 af 23. juni 2017 om godkendelse og tilladelse m.v. af husdyrbrug

Ejendommen er ikke placeret i et område, der i kommuneplanen, er udpeget med særlige værdier, herunder særlige kulturhistoriske, geologiske eller landskabelige værdier. Ejendommen ligger uden for uforstyrret landskab. Det nye byggeri ligger udenfor kirkelandskabet, omkring Skast kirke.

Da bygningen ligger i tilknytning til det eksisterende byggeri og bygges i samme materialer og farver, er halmladen ikke til skade for miljøet, og de landskabelige værdier tilsidesættes ikke. Det vurderes, at byggeriet ikke vil påvirke naboer væsentligt, da den nye bygning er placeret i tilknytning til det eksisterende byggeri, og etableringen ikke vil føre til ændringer af den hidtidige driftsform.

### **Naboorientering**

Naboerne er blevet orienteret om din anmeldelse. De har i to uger haft mulighed for at udtale sig, vi har ikke modtaget bemærkninger.

### **Udnyttelsesfrist**

Afgørelsen gælder i 6 år fra dags dato.

### **Andre tilladelser**

Byggeriet må først igangsættes, når der er givet byggetilladelse.

Venlig hilsen

Per Hendriksen  
Miljømedarbejder

## **Klagevejledningen**

Hvis du ønsker at klage over denne afgørelse, kan du klage til Miljø- og Fødevareklagenævnet. Du klager via Klageportalen, som du finder et link til på forsiden af [www.nmkn.dk](http://www.nmkn.dk). Klageportalen ligger på [www.borger.dk](http://www.borger.dk) og [www.virk.dk](http://www.virk.dk). Du logger på [www.borger.dk](http://www.borger.dk) eller [www.virk.dk](http://www.virk.dk), ligesom du plejer, typisk med NEM-ID. Klagen sendes gennem Klageportalen til den myndighed, der har truffet afgørelsen. En klage er indgivet, når den er tilgængelig for myndigheden i Klageportalen. Når du klager, skal du betale et gebyr på 900 kr. som privatperson og 1.800 kr. som virksomhed eller organisation (2016-niveau).

Du betaler gebyret med betalingskort i Klageportalen. Miljø- og Fødevareklagenævnet skal som udgangspunkt afvise en klage, der kommer uden om Klageportalen, hvis der ikke er særlige grunde til det. Hvis du ønsker at blive fritaget for at bruge Klageportalen, skal du sende en begrundet anmodning til den myndighed, der har truffet afgørelse i sagen. Myndigheden videregiver herefter anmodningen til Miljø- og Fødevareklagenævnet, som træffer afgørelse om, hvorvidt din anmodning kan imødekommes.

Klagen skal være modtaget senest mandag den 25. februar 2019.

Du kan vælge at få denne afgørelse prøvet ved domstolen. Retssagen skal være anlagt inden 6 måneder fra den dag afgørelsen er meddelt.