

Tillæg nr. 2 til
§ 16b miljøtilladelse
af
svinebruget beliggende
Armvangvej 71
6800 Varde

I henhold til § 16b i Bekendtgørelse af lov nr. 520
af 1. maj 2019
om husdyrbrug og anvendelse af gødning m.v.

Varde
Kommune



Godkendt den 28. april 2020

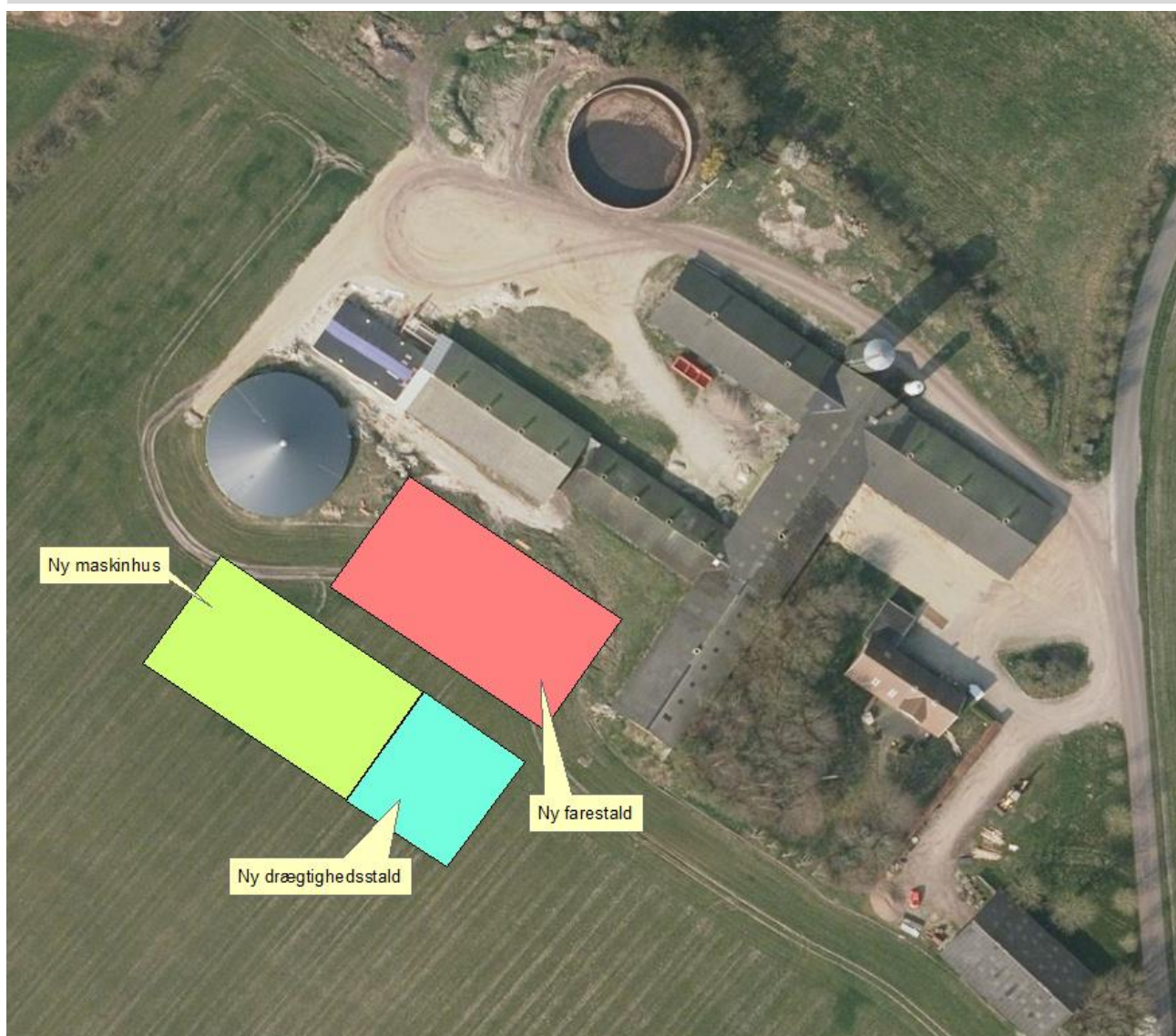

Udarbejdet af:

Sagsbehandler: Klaudi Andresen
Direkte tlf. 7994 7413
E-mail: klan@varde.dk

VARDE KOMMUNE

Erhvervscenteret - Landbrug
Teknik og Miljø
Bytoften 2
6800 Varde

www.vardekommune.dk
vardekommune@varde.dk

Doknr. 65229-20

Sagsnr. 20-5486

Indholdsfortegnelse:

1	INDLEDNING	4
2	BAGGRUND FOR TILLÆG TIL MILJØTILLADELSE	4
2.1	DATABLAD.....	4
2.2	BAGGRUND OG HISTORIK	4
3	TILLADELSE	5
3.1	BESKRIVELSE AF PROJEKTET	FEJL! BOGMÆRKE ER IKKE DEFINERET.
3.2	SUPPLERENDE OPLYSNINGER.....	FEJL! BOGMÆRKE ER IKKE DEFINERET.
3.3	FORUDSÆTNINGER.....	5
4	VILKÅR FOR TILLÆG NR. 2 TIL MILJØTILLADELSEN	5
4.1	PRODUKTIONSAREALER OG OPBEVARINGSLAGRE	5
5	KLAGEVEJLEDNING	5
6	OFFENTLIGGØRELSE	6
7	MILJØTEKNISK BESKRIVELSE OG VURDERING	7
7.1	ANSØGER OPLYSER FØLGENDE:	7
7.2	INDRETNING	7
7.3	PRODUKTIONSAREALERS OG OPBEVARINGSLAGRES STØRRELSE.....	9
8	NABO- / PARTSHØRING	10
9	SAMLET VURDERING	10

1 Indledning

Dette tillæg nr. 2 til miljøtilladelse fastlægger det vilkår, der skal gælde for en ændring af husdyrbruget på Armvangvej 71, 6800 Varde i Varde Kommune. Vilkåret sikrer, at ændring og drift af husdyrbruget kan ske uden at påvirke miljøet væsentligt.

Miljøet skal i denne sammenhæng forstås som omgivelserne i bred forstand, herunder befolkning, flora og fauna, vandmiljø, landskab og kulturhistorie samt ressourceforbrug.

I forbindelse med udarbejdelse af tillæg til miljøtilladelse, har Varde Kommune udarbejdet en miljøteknisk beskrivelse og vurdering af det ansøgte projekt. Denne danner baggrund for afgørelsen, herunder de stillede vilkår, som fremgår af afsnit 4.

Copyright på kort: Grundkort – Varde kommune, Matrikelkort – GST, Luftfoto – Cowi.

2 Baggrund for tillæg nr. 2 til miljøtilladelse

2.1 Datablad

Ejer / Ansøger:	Dennis Lauridsen, Frøstrupvej 351, 6800 Varde
Kontaktperson:	Dennis Lauridsen, Frøstrupvej 351, 6800 Varde. Tlf. 40452394. E-mail: trehojegaard@gmail.com
Husdyrbrugets navn og adresse:	Trehøjegaard v/Dennis Lauridsen, Armvangvej 71, 6800 Varde
Virksomhedens art:	Svineproduktion
Ejendomsnummer:	5730010590
CHR-nummer:	95241
CVR-nummer:	35581324
Konsulent:	Hanne Bang, Gråkjær A/S, Fabervej 15, 7500 Holstebro. Tlf. 51182855. E-mail: hab@graakjaer.dk
Tilsynsmyndighed:	Varde Kommune
Ansøgning:	Skema nr. 218.958 version 1, der er indsendt den 23. april 2020
Udkast i nabohøring:	Ikke sendt i nabohøring.
Godkendelsesdato:	28. april 2020

2.2 Baggrund og historik

Den 31. august 2018 har Armvangvej 71, 6800 Varde fået en § 16b miljøtilladelse, og den 4. november 2019 fik husdyrbruget et tillæg til miljøtilladelsen. Nu søger Armvangvej 71 om et nyt tillæg til miljøtilladelsen, da en smågrisestald ændres til farestald.

3 Tilladelse

Varde Kommune har afgjort, at husdyrbruget på Armvangvej 71, 6800 Varde kan ændres som ansøgt. Der er nærmere redegjort for de vurderinger der ligger til grund for afgørelsen i den miljøtekniske beskrivelse og vurdering.

Tillæg nr. 2 til miljøtilladelsen meddeles efter § 16b i "Bekendtgørelse af lov nr. 520 af 1. maj 2019 om husdyrbrug og anvendelse af gødning m.v."

Husdyrbruget skal til enhver tid leve op til gældende regler i love og bekendtgørelser – også selvom disse regler eventuelt måtte være skærpede i forhold til denne afgørelse.

Det skal i øvrigt bemærkes, at tilladelser og godkendelser der vedrører anden lovgivning, for eksempel byggetilladelse, skal indhentes særskilt.

Henvendelse om afgørelsen kan ske til Varde Kommune, Erhvervscenteret - Landbrug.

Eventuelle udvidelser og ændringer af husdyrbrugets anlæg, som ikke fremgår af denne afgørelse, skal meddeles til – og godkendes af Varde Kommune inden disse gennemføres.

I henhold til husdyrbruglovens § 59a bortfalder tillæg til tilladelsen, hvis den ikke er udnyttet, inden 6 år efter den er meddelt. Hvis en del af tillæg til tilladelsen ikke er udnyttet, bortfalder tilladelsen for denne del.

3.1 Forudsætninger

Varde Kommune forudsætter, at projektet gennemføres og drives som beskrevet i ansøgningen, og at den generelt gældende lovgivning overholdes.

Tillæg til miljøtilladelse meddeles på vilkår, der sikrer at kravene i § 27 i husdyrbrugloven opfyldes.

4 Vilkår for tillæg nr. 2 til miljøtilladelsen

4.1 Produktionsarealer og opbevaringslagre

- a. Husdyrbruget må maksimalt have produktionsarealer og arealer med gødningsopbevaring, som det fremgår af tabel 1 og 2, og beliggende, som det fremgår af figur 1.

5 Klagevejledning

Afgørelsen kan påklages til Miljø- og Fødevareklagenævnet i henhold til § 76 i Husdyrbrugloven af de klageberettigede, der fremgår af lovens §§ 84-87.

Hvis du ønsker at klage over afgørelsen skal du gøre det elektronisk og direkte til Miljø og Fødevareklagenævnet via Klageportalen. Du kan få adgang til Klageportalen via <https://kpo.naevneneshus.dk>

Din klage skal være modtaget senest den 27. maj 2020 (4 uger efter offentliggørelsen).

Det er en betingelse for behandling af din klage, at du indbetaler et gebyr.

Vejledning om hvordan du klager og om gebyrordningen kan du finde på <https://kpo.naevneneshus.dk>

Samme sted fremgår det også, at der er visse særlige forhold, som kan begrunde en undtagelse fra kravet om at klage via Klageportalen.

Har du brug for yderligere oplysninger eller hjælp til Klageportalen, kan du kontakte nh@naevneneshus.dk eller tlf. 7240 5600.

Såfremt afgørelsen ønskes indbragt for domstolene, skal søgsmål være anlagt inden 6 måneder fra afgørelsens offentliggørelse samt være i overensstemmelse med § 26 i forvaltningsloven.

6 Offentliggørelse

Offentliggørelse af afgørelsen sker på Digital MiljøAdministration <https://dma.mst.dk/> under "Offentliggørelser", senest den 29. april 2020.

På Varde Kommunes vegne den 28. april 2020

Klaudi Andresen

Miljømedarbejder

Kopi sendt til:

- Hanne Bang, Gråkjær Landbrug A/S, e-mail: hab@graakjaer.dk
- Sundhedsstyrelsen, Embedslægeinstitutionen Syddanmark, Sorsigvej 35, 6760 Ribe, e-mail: sesyd@sst.dk
- Danmarks Fiskeriforening, Nordensvej 3, Taulov, 7000 Fredericia, e-mail: mail@dkfisk.dk
- Ferskvandsfiskeriforeningen for Danmark, v. Niels Barslund, Vormstrupvej 2, 7540 Haderup, e-mail: nb@ferskvandsfiskeriforeningen.dk
- Arbejderbevægelsens Erhvervsråd, Reventlowsgade 14,1, 1651 Kbh.V, e-mail: ae@ae.dk
- Forbrugerrådet, Fiolstræde 17, 1017 Kbh.K, e-mail: fbr@fbr.dk
- Det Økologiske Råd, Blegdamsvej 4B, 2200 Kbh.N, e-mail: husdyr@ecocouncil.dk
- Danmarks Sportsfiskerforbund, Skyttevej 4, 7182 Bredsten, e-mail: post@sportsfiskeren.dk
- Danmarks Naturfredningsforening, Masnedøgade 20, 2100 København Ø, e-mail: dnvarde-sager@dn.dk
- Dansk Ornitologisk Forening, Vesterbrogade 140, 1620 Kbh.V, e-mail: natur@dof.dk samt lokalforeningen for sydvestjylland e-mail: varde@dof.dk

7 Miljøteknisk beskrivelse og vurdering

7.1 Ansøger oplyser følgende:

I forbindelse med byggeprocessen på Armvangvej 71 er det hensigtsmæssigt, at de to nye sektioner til smågrise ændres til farestalde. Det betyder, at nuværende 250 m² til smågrise ændres til 257 m² farestald (forskellen er, at der er fratrukket krybbe i klimastalden, hvilket der ikke er i farestalden). Ændringen i dyretype og stigningen på 7 m² i staldafsnittet giver en minimal overskridelse af ammoniakdepositionen til mose mod nordøst, hvorfor den tidligere farestald (nu flex svin) tættest på mosen reduceres med yderligere 5 m² fra 130 m² til 125 m². Herved overholdes ammoniakdepositionen til mosen, lugtgeneafstand, BAT m.v. Antallet af stipladser i staldanlægget vil fortsat være under 750 stipladser til søer.

Husdyrhold og drift

7.2 Indretning

Oversigt over husdyrbrugets bygninger fremgår af figur 1.

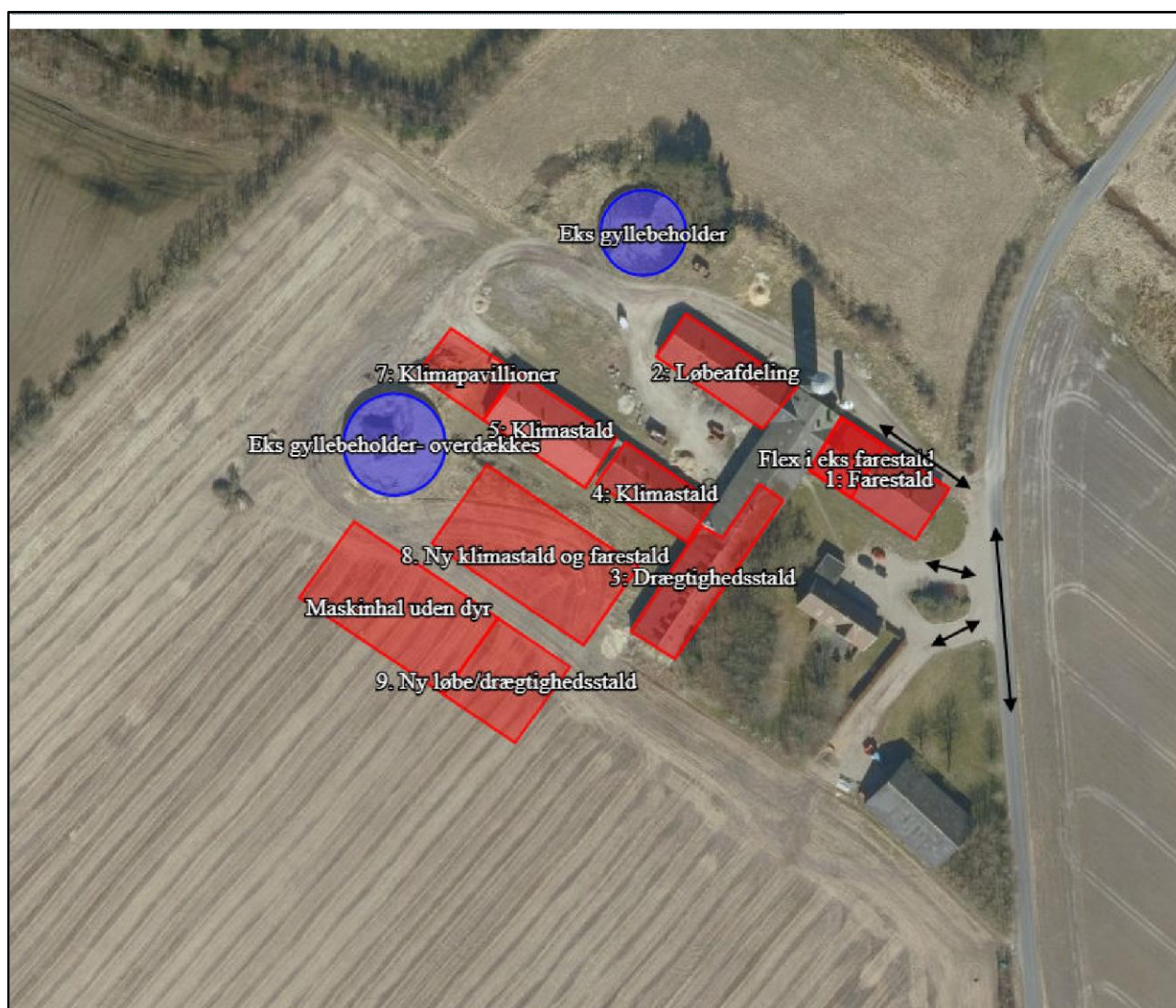

Figur 1. Oversigt over husdyrbrugets bygninger.

1. Farestald og "Flex i eks. farestald"

Den eksisterende farestald mod nordøst reduceres fra et produktionsareal på 130 m² til 125 m².

2 - Løbeafdeling

Eksisterende stald. Produktionsarealet er indrettet med 89 m² drænet gulv og 163 m² med delvis spaltegulv. Når det gælder løsgående dyr er det ikke muligt at vælge: Løsgående drægtige søer på fuldspalter. I husdyrgodkendelse.dk er produktionsarealet med drænet gulv derfor registreret på følgende måde: 24 m² er registreret som: "Individuel opstaldning på fuldspalter" og 65 m² er registreret som: Løsgående søer på delvis spaltegulv.

3 - Drægtighedsstald

Eksisterende. Delvis spaltegulv.

4 - Klimastald

Eksisterende. Delvis spaltegulv.

5 - Klimastald

Eksisterende. Delvis spaltegulv.

7 - Klimapavillioner

Delvis spaltegulv. 16 x 22 m. I alt 352 m². Er opført med ståltrapezplader på siderne.

8 - Ny klimastald og farestald

I tillæg til miljøgodkendelse fra den 4. november 2019 er denne stald indrettet med 56 klimastier til smågrise og 168 farestier til søer. Dette ændres til 224 farestier.

9 - Ny løbe/drægtighedsstald

Der etableres en ny løbe/drægtighedsstald på cirka 26 m x 24 m svarende til cirka 625 m². I stalden etableres der 128 stipladser til søer og 8 fællestier til polte/gylte/søer. Stalden placeres cirka 7 m syd for den nye klima- og farestald i samme terrænhøjde.

Stalden får en benhøjde på ca. 2,6 m og en taghældning på ca. 15 grader, hvorved stalden får en højde på ca. 6,0-6,5 m.

Stalden etableres med betonelementer i jordfarver i forventeligt svensk rød granitbelægning eller grå søstensbelægning, grå stålplader i gavlspladser og grå eternit på taget. Mellem staldene etableres en mellembygning på ca. 6,0 m x 7,0 m svarende til ca. 42 m².

Maskinhal uden dyr

Der etableres en maskinhal umiddelbart vest for løbe/drægtighedsstalden på ca. 26 m x 48 m svarende til ca. 1.250 m². Maskinhallen får en benhøjde på ca. 2,6 m og en taghældning på ca. 15 grader, hvorved hallen får en højde på ca. 6,0-6,5 m. Det samme som løbe/drægtighedsstalden.

Maskinhallen etableres med betonelementer i jordfarver i forventeligt svensk rød granitbelægning eller grå søstensbelægning, grå stålplader i gavlspladser og grå eternit på taget. Alternativt etableres maskinhallen med åbne facader.

Eksisterende gyllebeholder.

1700 m³. Er overdækket med telt.

Eksisterende gyllebeholder overdækkes

2500 m³. I nudrift er gylletanken registreret som ikke overdækket og i ansøgt drift står den som overdækket. Tanken er allerede overdækket, da Armvangvej 71 har valgt frivillig at overdække tanken.

Varde Kommune vurderer at indretningen er tilstrækkelig beskrevet.

Der stilles vilkår om, at husdyrbrugets indretning og drift skal være i overensstemmelse med de oplysninger der fremgår af denne miljøtekniske beskrivelse.

7.3 Produktionsarealers og opbevaringslagres størrelse

I tabel 1 ses produktionsarealets størrelse for 8 år siden, som nuværende drift og som ansøgt drift.

Bygning		Dyretype og staldsystem	8 årsdrift, m ²	Nudrift, m ²	Ansøgt, m ²
1: Farestald		Søer, diegivende. Kassestier, delvis spaltegulv	378	378	
Flex i eks Farestald		Flexgruppe: Alle svin; 25-49 % fast gulv			125
2: Løbeafdeling		Søer, golde og drægtige, Individuel opstaldning, fuldspaltegulv	24	24	24
2: Løbeafdeling		Søer, golde og drægtige, Individuel opstaldning, delvis spaltegulv	163	163	163
2: Løbeafdeling		Søer, golde og drægtige, Løsgående, delvis spaltegulv	45	45	45
2: Løbeafdeling		Søer, golde og drægtige, Løsgående, delvis spaltegulv	20	20	20
3: Drægtighedsstald		Søer, golde og drægtige, Løsgående, delvis spaltegulv	567	567	567
4: Klimastald		Smågrise, Toklimastald, delvis spaltegulv	252	252	252
5: Klimastald		Smågrise, Toklimastald, delvis spaltegulv	341	341	341
7: Klimapavillioner		Smågrise, Toklimastald, delvis spaltegulv	0	176	176
8: Ny farestald		Søer, diegivende. Kassestier, delvis spaltegulv	0	0	1.028
9: Løbe/drægtighedsstald		Søer, golde og drægtige, Løsgående, delvis spaltegulv	0	0	88
9: Løbe/drægtighedsstald		Søer, golde og drægtige, Løsgående, delvis spaltegulv	0	0	360
I alt			1.790	1.966	3.187

Tabel 1. Produktionsarealets størrelse.

Bygning	Type af opbevaringsanlæg	8 årsdrift, m ²	Nudrift, m ²	Ansøgt, m ²
Eks gyllebeholder	Flydende	439	439	439
Eks gyllebeholder overdækkes	Flydende	622	622	622
I alt		1.061	1.061	1.061

Tabel 2. Areal på opbevaringslagre.

Varde Kommune vurderer at produktionsareal og areal til gødningsopbevaring er tilstrækkeligt beskrevet.

8 Nabohøring

Projektet er ikke sendt i nabohøring, da Varde Kommune vurderer at ændringen er af underordnet betydning for naboer.

9 Samlet vurdering

Ansøgningsmaterialet viser at ændringen overholder krav til lugtgener, ammoniak på nærliggende naturområder og BAT. Der er tale om en meget lille ændring af staldsystemet. På den baggrund vurderer Varde Kommune, at ansøger lever op til alle de andre krav, der skal være opfyldt i forbindelse med et tillæg til miljøtilladelse.

Varde Kommune vurderer desuden, at det ansøgte projekt ikke vil medføre en væsentlig påvirkning af miljøet, naturen og naboerne sammenholdt med den nuværende produktion, hvis de i tillæg til miljøtilladelsen opstillede vilkår overholdes.

Varde Kommune vurderer, at der kan meddeles tillæg til tilladelse til det ansøgte da:

Der er truffet de nødvendige foranstaltninger til, at forebygge og begrænse forurening ved anvendelse af den bedste tilgængelige teknik.

Husdyrbruget i øvrigt kan drives på stedet uden at påvirke omgivelserne på en måde, som er uforenelig med hensynet til omgivelserne.

Ændringen og drift af husdyrbruget ikke medfører væsentlige virkninger på miljøet.