



Miljøgodkendelse

Godkendelse i henhold til Miljøbeskyttelseslovens § 33 af Broekhuizen Dairy I/S, Vollerupvej 13, 6360 Tinglev matr.nr. 78 Todsøl Ejerlav, Bjolderup til anvendelse af slagge under plansilo



**Aabenraa Kommune
Kultur, Miljø & Erhverv
Team Miljø
Skelbækvej 2
6200 Aabenraa
Tlf. 73767676**

Miljøgodkendelse af listevirksomhed:

Godkendelsen omfatter anvendelse af slagge (kat. 3) som erstatning for primærressourcer til anlæggelse af plansilo på 2.100 m².

Miljøgodkendelsen er opdelt i 5 dele. Del 1 indeholder baggrunden for afgørelsen. Del 2 indeholder selve afgørelsen og de vilkår der skal overholdes i forbindelse med etablering og drift. Del 3 indeholder vurderingen af det ansøgte og grundlaget for de meddelte vilkår. Del 4 indeholder oplysninger om partshøring af udkast til godkendelsen og del 5 indeholder klagevejledning.

Afgørelse om miljøvurdering (VVM):

Det ansøgte er omfattet af miljøvurderingsloven¹. Anvendelsen af slagge under plansiloen indgår i den miljøkonsekvensvurdering som er udarbejdet af Landbosyd i forbindelse med ansøgning om godkendelse af udvidelse af husdyrbruget efter husdyrbruglovens² § 16 a.

Godkendt:

Denne miljøgodkendelse er meddelt den 1. marts 2021.

Udarbejdet af:

Sandra Ravnsbæk Holm
Biolog

Kvalitetssikret af:

Lene Lyster Hansen
Civilingeniør

Sagsnr.: 20/14478

Annonceret: 1. marts 2021

Klagefristen udløber: 29. marts 2021

Søgsmålsfristen udløber: 1. september 2021

¹ Miljø- og Fødevareministeriets lovbekendtgørelse nr. 1225 af 25. oktober 2018 om miljøvurdering af planer og programmer og af konkrete projekter (VVM).

² Miljø- og Fødevareministeriets lovbekendtgørelse nr. 520 af 1. maj 2019 husdyrbrug og anvendelse af gødning m.v.

Indhold

Stamoplysninger omkring virksomheden	5
Resume	6
Del 1: Baggrund	7
Tidligere meddelte miljøgodkendelser	7
Tilsynsmyndighed	7
Retsbeskyttelse	8
Del 2: Kommunens afgørelse.....	9
Vilkår for afgørelsen	9
Generelt.....	9
Indretning og drift	9
Luftforurening.....	11
Jord, grundvand og overfladevand	11
Egenkontrol og driftsjournal.....	11
Sikkerhedsforanstaltninger, herunder driftsforstyrrelser og uheld	11
Del 3: Miljøteknisk beskrivelse og vurdering	12
Planlægning og placering.....	12
Generelt.....	12
Indretning og drift	12
Luftforurening.....	13
Støj.....	14
Spildevand	14
Jord, grundvand og overfladevand	14
Affald.....	15
Egenkontrol og driftsjournal.....	15
Bedste tilgængelige teknik (BAT).....	16
Ophør af virksomhed.....	16
Risikovurdering i forhold til Habitatdirektivet.....	16
Natur.....	17
Del 4: Samlet vurdering og udtalelser	19
Samlet vurdering	19
Partshøring	19

Del 5: Klagevejledning.....	20
Bilag	21

Stamoplysninger omkring virksomheden

Navn	Broekhuizen Dairy I/S
Adresse	Vollerupvej 13 6360 Tinglev
Telefonnummer	21350236
Matr.nr.	78 Todsøl, Bjolderup
Cvr.nr. P.nr.	37800503 1021525126
Ejes og drives af	Wouter Broekhuizen Nørregårdvej 5 Ravsted 6372 Bylderup-Bov Geert Broekhuizen Vollerupvej 13 Todsøl 6360 Tinglev Paul Broekhuizen Nørregårdvej 5 Ravsted 6372 Bylderup-Bov
Bygninger og grund ejes af	Broekhuizen Dairy I/S
Listepunkt ifølge Miljø- og Fødevareministeriets bekendtgørelse nr.1534 af 9. december 2019 (Godkendelsesbekendtgørelsen)	<i>Hovedaktivitet:</i> - <i>Biaktivitet:</i> K206 - Anlæg, der nyttiggør ikke-farligt affald, bortset fra anlæg under listepunkt 5.3 i bilag 1, autoophugning, skibsophugning, biogasfremstilling, kompostering og forbrænding.

Tabel 1: Stamoplysninger

Resume

Broekhuizen Dairy I/S har søgt om godkendelse til brug af kategori 3 slagge som terrænmodulering og bundsikring under en plansilo på 2.100 m². Der er tale om en udvidelse af en eksisterende plansilo, der er etableret i 2017.

Aabenraa Kommune vurderer, at virksomhedens projekt er godkendelsespligtig, og at virksomheden er indrettet og kan drives uden at give anledning til forurening og gener af betydning, når vilkårene i denne godkendelse overholdes.

Del 1: Baggrund

Broekhuizen Dairy I/S ønsker at udvide malkekvægsbesætningen, hvilket bl.a. omfatter udvidelse af en eksisterende plansilo. Som bundsikring under siloen ønsker ansøger at benytte kat. 3 slagge som erstatning for primære råstoffer.

Virksomheden har den 21. april 2020 fremsendt fyldestgørende ansøgning om miljøgodkendelse til det ovenstående.

Aabenraa Kommune har i 2017 meddelt miljøgodkendelse til anvendelse af slagge under en plansilo på husdyrbruget og det ansøgte er en udvidelse af denne plansilo.

Det er Aabenraa Kommunes vurdering, at virksomheden er omfattet af følgende listepunkter i godkendelsesbekendtgørelsen:

Hovedaktivitet

-

Biaktivitet(er)

K206 Anlæg, der nyttiggør ikke-farligt affald, bortset fra anlæg under listepunkt 5.3 i bilag 1, autoophugning, skibsophugning, biogasfremstilling, kompostering og forbrænding.

Der er for den ansøgte aktivitet/det ansøgte projekt, listepunkt K206 udarbejdet standardvilkår, jf. standardvilkårsbekendtgørelsens³ afsnit 18. Standardvilkårene er dog ikke gældende for dette projekt.

Begrundelse og vurdering for vilkår fremgår af Del 3.

Tidligere meddelte miljøgodkendelser

På ejendommen er tidligere meddelt de miljøgodkendelser m. v. der fremgår af Tabel 2.

Dato	Titel	Afgørelsestype
9. maj 2017	Godkendelse i henhold til miljøbeskyttelseslovens § 33 af Broekhuizen Dairy I/S, Vollerupvej 13, 6360 Tinglev Matr.nr. 78 Todsøl Ejerlav, Bjolderup, Aabenraa Kommune	Miljøgodkendelse

Tabel 2: Tidligere meddelte miljøgodkendelser.

Tilsynsmyndighed

Aabenraa Kommune er tilsynsmyndighed for virksomheden.

³ Miljø- og Fødevarerministeriets bekendtgørelse nr. 1537 af 9. december 2019 om standardvilkår i godkendelse af listevirksomhed

Retsbeskyttelse

Retsbeskyttelsesperioden for miljøgodkendelsen udløber 8 år efter godkendelsen er meddelt. Hvis miljøgodkendelsen påklages, udløber retsbeskyttelsesperioden 8 år efter den endelige afgørelse.

Del 2: Kommunens afgørelse

Aabenraa Kommune meddeler tillæg til miljøgodkendelse efter miljøbeskyttelseslovens § 33 til anvendelse af slagge under plansilo på nedenstående vilkår. Det er en forudsætning for godkendelsen, at de vilkår, der er anført i nedenstående vilkårsafsnit, overholdes fra starten af driften – herunder i indkøringsperioden.

Hvis indretning eller drift ønskes ændret i forhold til det godkendte, skal dette i god tid forinden meddeles tilsynsmyndigheden. Tilsynsmyndigheden tager stilling til, om ændringen er godkendelsespligtig.

Vilkår for afgørelsen

Generelt

1. Et eksemplar af godkendelsen skal til enhver tid være tilgængeligt på virksomheden. Driftspersonalet skal være orienteret om godkendelsens indhold.
2. Godkendelsen bortfalder, hvis driften ikke er startet inden 2 år fra godkendelsens dato.
3. Godkendelsen bortfalder, hvis den ikke har været udnyttet i 3 på hinanden følgende år.
4. Tilsynsmyndigheden skal straks orienteres om følgende forhold:
 - Ejerskifte af virksomhed og/eller ejendom
 - Hel eller delvis udskiftning af driftsherre
 - Indstilling af driften for en længere periode
 - Forventede udvidelser

Orienteringen skal være skriftlig og fremsendes, før ændringen indtræder.

5. Ved driftsophør skal virksomheden forinden orientere tilsynsmyndigheden herom og træffe de nødvendige foranstaltninger for at undgå forureningsfare og for at efterlade stedet i tilfredsstillende tilstand.
Aabenraa Kommune kan kræve restproduktet fjernet, hvis der ikke kan sikres tilstrækkelig sikkerhed for at vilkår omkring vedligehold kan overholdes efter ophør af virksomhed.
6. Hvor der i vilkårene anvendes betegnelsen »befæstet areal« menes en fast belægning, der giver mulighed for opsamling af spild og kontrolleret afledning af nedbør. Hvor der i vilkårene anvendes betegnelsen »tæt belægning« menes en fast belægning, der i løbet af påvirkningstiden er uigennemtrængelig for de forurenende stoffer, der håndteres på arealet.

Indretning og drift

7. Inden anlægsarbejdet påbegyndes skal virksomheden indsende oplysning om:
 - Koordinaterne for projektets beliggenhed.
 - Dato for anlægsarbejdets forventede påbegyndelse og afslutning.

8. Der må modtages og benyttes op til 6.250 m³ affaldsforbrændingsslagge i kategori 3 (Tabel 3). De enkelte partier af restprodukt, som modtages skal skriftligt forhånds godkendes af tilsynsmyndigheden.

Stof	Grænseværdi
	Faststofindhold mg / kg TS
Arsen	>20
Bly	>40
Cadmium	>0,5
Chrom, total	>500
Chrom (IV)	>20
Kobber	>500
Kviksølv	>1
Nikkel	>30
Zink	>500
	Koncentration i eluat µg/l
Klorid	1.500.000*
Sulfat	2.000.000*
Natrium	1.000.000*
Arsen	50
Barium	4.000
Bly	100
Cadmium	40
Chrom, total	500
Kobber	2.000
Kviksølv	1
Mangan	1.000
Nikkel	70
Selen	30
Zink	1.500

Tabel 3: Grænseværdier for tilført restprodukt. værdierne svarer til kategori III jf. restproduktbekendtgørelsens⁴ bilag 8 tabel 1. * svarer til værdierne i bekendtgørelsens bilag 8 tabel 2. Et parti af restprodukt kategoriseres efter det stof, der giver anledning til den højeste kategori.

9. Restproduktet må udlægges i en lagtykkelse på maksimalt 300 cm.
10. Pladsen skal etableres med tæt belægning. Den tætte belægning skal være minimum 8 cm tyk og gå minimum 100 cm ud over det underliggende lag med restprodukt.
11. Afdækningen med tæt belægning skal ske senest 1 måned efter at restproduktet er udlagt.
12. Pladsen skal etableres med fald mod afløb, hvorfra der sker kontrolleret afledning af afløbsvandet.
13. Skråningerne skal sikres mod erosion.

⁴ Miljø- og Fødevareministeriets bekendtgørelse nr. 1672 af 15. december 2016 om anvendelse af restprodukter, jord og sorteret bygge- og anlægsaffald

14. Når pladsen er færdigetableret skal der fremsendes en skriftlig orientering til tilsynsmyndigheden.

Luftforurening

15. Virksomheden må ikke give anledning til lugt- og støvgener udenfor virksomhedens område. Tilsynsmyndigheden vurderer, om generne er væsentlige. Vurderer tilsynsmyndigheden, at virksomheden giver anledning til væsentlig gene, kan tilsynsmyndigheden forlange, at virksomheden lader gennemføre en kortlægning af årsagen.

Jord, grundvand og overfladevand

16. Den tætte belægning skal være i god vedligeholdelsestilstand. Utætheder skal udbedres så hurtigt som muligt, efter at de er konstateret.
17. Skråninger skal være i god vedligeholdelsestilstand. Er der tegn på erosion skal dette udbedres så hurtigt som muligt, efter at det er konstateret.
18. Restproduktet kan oplagres på stedet for anvendelsen i op til 4 uger uden overdækning. Oplagring kan med tæt overdækning ske i op til 6 måneder regnet fra datoen for modtagelse af første læs.

Egenkontrol og driftsjournal

19. Virksomheden skal mindst 1 gang årligt foretage visuel kontrol af den tætte belægning, samt skråningens beskaffenhed. Dette kan gøres etapevist.

Tilsynsmyndigheden kan kræve, at virksomheden lader en uvildig sagkyndig foretage dette eftersyn, dog højst 1 gang hvert tredje år.

20. Virksomheden skal føre en driftsjournal med angivelse af:

- Dato for og resultat af inspektioner, samt evt. foretagne udbedringer af tætte belægninger eller skråninger.

Driftsjournalen skal opbevares i mindst 5 år, og være til rådighed for tilsynsmyndigheden under besøg.

Sikkerhedsforanstaltninger, herunder driftsforstyrrelser og uheld

21. Tilsynsmyndigheden skal straks underrettes om driftsforstyrrelser eller uheld, der medfører forurening af omgivelserne eller indebærer en risiko for det. En skriftlig redegørelse for hændelsen skal være tilsynsmyndigheden i hænde senest en uge efter, at hændelsen er sket. Det skal fremgå af redegørelsen, hvilke tiltag der vil blive iværksat for at hindre lignende driftsforstyrrelser eller uheld i fremtiden. Underretningspligten fritager ikke virksomheden for at afhjælpe akutte uheld. Udenfor normal kontortid skal underretningen ske til alarmcentralen på tlf. 112.

Del 3: Miljøteknisk beskrivelse og vurdering

Den miljøtekniske beskrivelse og vurdering er lavet på baggrund af den fremsendte ansøgning, samt korrespondance med ansøgers slaggeleverandør.

Fyldestgørende ansøgning om miljøgodkendelse inkl. VVM-anmeldelse er modtaget den 21. april 2020 hos Aabenraa Kommune.

Planlægning og placering

Det ansøgte omfatter en udvidelse af en eksisterende plansilo som er placeret på matr.nr. 78 Todsboel ejerlav, Bjolderup (bilag 1, 2 og 3).

Planlægning

Virksomheden er, ifølge Aabenraa Kommunes Kommuneplan 2015, ikke omfattet af en kommuneplanramme eller lokalplan.

Virksomheden ligger i landzone. Der skal ikke søges om landzonetilladelse, da plansiloen er til brug for landbrugsdrift og ligger i umiddelbar forlængelse (indenfor 20 meter) af eksisterende landbrugsbygninger.

Transportforhold

Adgangsvej til virksomheden sker via Vollerupvej.

Udvidelsen af plansiloen vil ikke i sig selv medføre en væsentligt øget trafik til og fra virksomheden. Der tilkøres slagge i en periode i forbindelse med anlægsarbejdet.

Udvidelsen af plansiloen sker i forbindelse med en større udvidelse af husdyrbruget. Ansøgning om godkendelse efter husdyrloven er indsendt til Aabenraa Kommune. Udvidelsen af husdyrbruget vil medføre øget trafik, men der er ikke boligområder i nærheden, der vurderes at kunne blive påvirket.

Afstand til naboer

Der ligger to beboelsesejendomme ved siden af virksomheden, ud over virksomhedsejers egen beboelse. Derudover ligger nærmeste nabo 300 meter væk.

Vurdering af planlægning og placering

Aabenraa Kommune vurderer at det ansøgte ikke er i strid med gældende planlægning for området samt at naboer ikke vil blive væsentligt genereret af øget trafik til og fra virksomheden.

Generelt

Der er medtaget vilkår omkring blandt andet godkendelsens gyldighedsperiode samt ændringer og ophør af driften.

Indretning og drift

Der er ansøgt om at benytte kat. 3 affaldsforbrændingsslagge, fra Sønderborg Kraftvarme A/S og der er indsendt repræsentative slaggedeklarationer for den slagge der forventes anvendt.

Såfremt en anden slagge vil blive anvendt fremsendes nye slaggedeklarationer til tilsynsmyndighedens accept før anvendelsen.

Plansiloen etableres i forlængelse af den eksisterende plansilo, der blev etableret i 2017 (Bilag 4). Der udvides med et areal på 2.100 m². Slaggen lægges i en lagtykkelse på op til 3 meter og overdækkes med en tæt belægning af bitumenforseglet asfalt i et lag på 8 cm, med fald mod afløb til bortledning af overfladevandet.

Restproduktbekendtgørelsen

Projektet er omfattet af kravene til anmeldelse, jf. restproduktbekendtgørelsens kap. 6. Senest 4 uger før anvendelse af restprodukt skal virksomheden indsende oplysning om:

- Projektets beliggenhed, herunder med angivelse af koordinater.
- Datoen for projektets påbegyndelse og afslutning.
- Mængde, typen af restprodukt, jord eller sorteret bygge- og anlægsaffald forurenede med visse stoffer og kategorien af restprodukt og jord, der agtes anvendt i projektet.
- Dimensioner og tegninger af projektet.
- Oversigtsplan med angivelse af berørt matrikelnummer, placering i forhold til drikkevandsboringer og brønde samt vandløb, søer og havet.

De fleste oplysninger er indsendt i forbindelse med ansøgningen, og der er stillet vilkår omkring indsendelse af de resterende oplysninger.

Se desuden afsnittet Jord, Grundvand og Overfladevand for vurdering af krav i restproduktbekendtgørelsen.

Nyttiggørelse vs. Bortskaffelse

Ved udarbejdelse af miljøgodkendelsen er der foretaget en vurdering af, om det ansøgte projekt er omfattet af reglerne for deponi, eller om der er tale om nyttiggørelse. Det er kommunens vurdering, at eftersom etablering af pladsen sker i et meget skrånende terræn hvor der er behov for terrænmodulering, sker benyttelsen af restproduktet som erstatning for primære råstoffer såsom jord eller grus, og der er derfor tale om nyttiggørelse.

Vurdering af indretning og drift

Det er Aabenraa Kommunes vurdering at indretning og drift kan ske uden væsentlig påvirkning af det omkringliggende miljø, såfremt meddelte vilkår overholdes.

Luftforurening

Støv

Modtagelse og håndtering af slagge i forbindelse med anlægsarbejdet forventes ikke at kunne medføre væsentlig støvudvikling. Skulle der, i særligt tørre perioder, opstå støvudvikling fra f.eks. oplag, håndtering eller fra kørsel på befæstede arealer i forbindelse med anlægsarbejdet kan slagge eller køreveje befugtes.

Der er indsat et generelt vilkår omkring virksomhedens luftforurening.

Lugt

Anlæg af pladsen forventes ikke at give anledning til lugtgener. Lugtgener fra anvendelse af plansiloen til landbrugsdrift reguleres i virksomhedens godkendelse efter husdyrloven.

Vurdering af luftforurening

Anlæg af plansiloen vurderes ikke at medføre væsentlig luftforurening i form af støv eller lugt. Såfremt gener skulle opstå kan tilsynsmyndigheden regulere dette.

Støj

Etablering af plansiloen vil medføre støj fra entreprenørmaskiner.

Støjgener fra anvendelse af plansiloen til landbrugsdrift reguleres i husdyrbrugets godkendelse efter husdyrbrugloven.

Spildevand

Etablering og drift af plansiloen medfører ikke produktion af spildevand. Overfladevand er vurderet i afsnittet "Jord, grundvand og Overfladevand."

Jord, grundvand og overfladevand

Råvarer/Restprodukt

I overensstemmelse med restproduktbekendtgørelsen kan midlertidigt oplag af restprodukterne ske på stedet for anvendelse i op til 4 uger uden overdækning. Med tæt overdækning kan midlertidig oplagring før anvendelse ske i op til 6 måneder regnet fra datoen for modtagelse af første læs.

Jord

Region Syddanmark har kortlagt et areal på ejendommen på vidensniveau 2 (V2), da der er dokumentation for jordforurening på arealet.

Det nye projekt ligger uden for det kortlagte areal. Region Syddanmark orienteres om meddelelsen af denne godkendelse. Det er således Region Syddanmark, der afgør om arealet hvor slaggen er udlagt, vil blive kortlagt på V2.

Grundvand

Virksomheden er beliggende indenfor et område, der er udpeget som område med drikkevandsinteresser (OD). Områder med drikkevandsinteresser (OD) er områder hvor der har, eller kan have, betydning for vandindvinding til mindre vandværker og erhverv. Virksomheden ligger ikke indenfor indvindingsoplandet til et alment vandværk.

Nærmeste boringer er placeret i den østlige ende af matr. nr. 78 Todsboel, Bjolderup (DGU-nr. 168.558 og 168.715) ca. 200 og 230 meter fra projektområdet. Begge boringer er vandforsyningsboringer.

Plansiloen indrettes på en måde, der hindrer at overfladevand kan nedsive gennem slaggelaget og medføre udvaskning af miljøfremmede stoffer. Vilkår i miljøgodkendelsen sikrer, at den tætte belægning og anlæggets skråninger vedligeholdes løbende.

Det regionale grundvandsspejl er vurderet at være i kote ca. 23,5 meter og der er ca. 3 m fra det anslåede regionale grundvandsspejl til terræn hvorpå slaggen udlægges.

Overfladevand

Plansiloen etableres med fald mod afløb, hvorfra der sker opsamling af regnvand og ensilagesaft i eksisterende gyllebeholder.

Restproduktbekendtgørelsen

Anvendelse af restprodukter og jord i kategorierne 2 og 3 til bygge- og anlægsarbejder er jf. restproduktbekendtgørelsen betinget af:

- at afstanden til indvindingsanlæg for vandforsyning, hvortil der stilles krav om drikkevandskvalitet, er mindst 30 m,
- at restprodukter og jord anbringes over højeste grundvandsspejl, og
- at udlagt jord er afgrænset med markeringsnet.

De to første betingelser er overholdt i det ansøgte projekt, mens den sidste kun er relevant for jordpartier.

Vurdering af jord, grundvand og overfladevand

Med de stillede vilkår vurderer Aabenraa Kommune, at plansiloen kan etableres og benyttes, uden at udgøre en risiko for jord, grundvand eller overfladevand.

Affald

Affald fra virksomheden skal opsamles, opbevares og bortskaffes i henhold til Aabenraa Kommunes anvisninger, se regulativ for erhvervsaffald på kommunens hjemmeside www.aabenraa.dk. Farligt affald skal opbevares i egnede beholdere, der er mærket så det tydeligt fremgår, hvad de indeholder. Affaldet skal bortskaffes til godkendt modtager. Dokumentation for bortskaffelse af affald skal opbevares på virksomheden og udleveres til miljøtilsynet på forlangende.

Vurdering af affald

Aabenraa Kommune vurderer at affald, vil blive håndteret på en miljømæssig forsvarlig måde. Der vurderes ikke behov for at stille særlige vilkår til håndtering af affald.

Egenkontrol og driftsjournal

Der må kun benyttes forhåndsgodkendte partier til projektet.

Der er stillet vilkår om regelmæssig kontrol af pladsens belægning og skrån timer for at sikre at plansiloen vedligeholdes i det omfang, der er nødvendigt for at beskytte jord og grundvand. Der er tillige stillet vilkår om at kontrollen noteres i driftsjournal.

Vurdering af egenkontrol og driftsjournal

Det er Aabenraa Kommunes vurdering at de meddelte vilkår sikrer, at pladsen etableres og vedligeholdes på en måde, der er miljømæssig forsvarlig.

Bedste tilgængelige teknik (BAT)

Ifølge Miljøstyrelsens Orientering nr. 4/2014 med angivelser af BAT-eksempler og tjeklister på tværs af brancher, består BAT for listepunkt K206 af standardvilkår. Standardvilkårene er dog ikke gældende for det ansøgte projekt. Dog er følgende punkter i publikationen fundet relevante for projektet:

- Diffust støv – udendørs oplag
- Overfladevand – befæstede arealer

Vurdering af bedste tilgængelige teknik

Diffust støv – udendørs oplag: Det er BAT at minimere dannelsen af diffust støv fra udendørs oplag.

I forbindelse med etableringen vil der blive modtaget og håndteret slagge. Da der er tale om et midlertidigt forhold indtil pladsen er etableret, vurderer Aabenraa Kommune ikke at der er grundlag for at kræve permanente tiltag som f.eks. overdækning af slaggen inden det indbygges. Modtagelse og håndtering af restprodukt er omfattet af kravet om overdækning som beskrevet i restproduktbekendtgørelsens § 17 stk. 2.

Overfladevand: Det er BAT at minimere dannelsen af overfladevand, samt at håndtere regnvandet så tæt på kilden som muligt.

Der er ansøgt om en plansilo i en størrelse som der er behov for i forbindelse med udvidelse af virksomheden. Overfladevandet bortledes til gyllebeholder og udspreddes efterfølgende på virksomhedens arealer. På den måde håndteres regnvandet tæt på kilden og bidrager til dannelsen af grundvand i området.

Ovenstående gennemgang af BAT-eksempler har ikke givet anledning til at stille yderligere vilkår end dem, der allerede er stillet i godkendelsen. Det ansøgte vurderes at leve op til den bedste tilgængelige teknik.

Ophør af virksomhed

Der er stillet vilkår for ophør af virksomheden.

Risikovurdering i forhold til Habitatdirektivet

I henhold til §§ 7, 8 og 11 i Habitatbekendtgørelsen⁵ skal myndigheden i forbindelse med udarbejdelse af miljøgodkendelser foretage en vurdering af, om det ansøgte kan

- påvirke et Natura 2000-område væsentligt,
- beskadige yngle- eller rasteområder for dyrearter der er optaget på EF-habitatdirektivets bilag IV, eller
- beskadige plantearter, der er optaget på EF-habitatdirektivets bilag IV

Natura 2000 områder er særlige bevaringsværdige naturområder, og bilag IV-arter er sjældne dyr og planter, hvis levesteder skal beskyttes i henhold til bilag IV i Habitatdirektivet fra 1992 (Rådets direktiv 92/43/EØF om bevaring af naturtyper samt vilde dyr og planter med senere ændringer).

⁵ Miljø- og Fødevarerministeriets bekendtgørelse nr. 1595 af 6. december 2018 om udpegning og administration af internationale naturbeskyttelsesområder samt beskyttelse af visse arter

Natura 2000

Nærmeste Natura 2000-område er nr. 98, " Tinglev Sø og Mose, Ulvemose og Terkelsbøl Mose" og fuglebeskyttelsesområde nr. 62, beliggende ca. 410 meter mod sydvest. Udpegningsgrundlaget er angivet i Tabel 4.

Udpegningsgrundlag for Fuglebeskyttelsesområde nr. 62
<i>Fugle:</i>
Rørhøg (Y)
Hedehøg (Y)
Trane (Y)
Blåhals (Y)
Rødrygget tornskade (Y)

Tabel 4: Arter der udgør det gældende udpegningsgrundlag for Natura-2000-området. "Y" angiver ynglefugle.

Det er kommunens vurdering, at det ansøgte ikke direkte eller indirekte vil påvirke fuglene i naturområdet. Det vurderes, at de økologiske forhold der er på ejendommen, og den mængde aktivitet der i forvejen er i forbindelse med driften af ejendommen, gør det meget usandsynligt at fuglene vil være på området.

Plansiloen vil heller ikke direkte eller indirekte påvirke fuglenes levesteder.

Dyrearter

Aabenraa Kommune har ikke registreret nogle beskyttede eller sjældne arter på matriklen eller i området (inden for en cirkel med en radius på 500 meter). I forhold til dyrearter optaget på habitatdirektivets bilag IV a) vurderer kommunen, at det ikke er sandsynligt at der vil findes nogle ikke registrerede arter på arealet. De økologiske forhold synsynliggør ikke en tilstedeværelse af disse arter.

Plantearter

Aabenraa Kommune har ikke registreret nogle beskyttede eller sjældne arter på matriklen eller i området (inden for en cirkel med en radius på 500 meter).

I forhold til plantearter optaget på habitatdirektivets bilag IV b) vurderer kommunen, at der ikke er forhold på arealet som gør det sandsynligt at finde beskyttede plantearter, da arealet hvor plansiloen anlægges, anvendes som landbrugsjord i omdrift.

Vurdering i forhold til habitatdirektivet

Det er Aabenraa Kommunes samlede vurdering, at etablering af plansiloen ikke vil komme til at påvirke natura2000 området eller dyre- og plantearter optaget på Habitatdirektivets bilag IV.

Natur

Ca. 150 meter vest for placeringen ligger en sø der er beskyttet i henhold til naturbeskyttelseslovens⁶ § 3, og der er flere søer i området som ligger lidt længere væk.

Vurdering i forhold til natur

⁶ Miljø- og Fødevarerministeriets lovbekendtgørelse nr. 240 af 13. marts 2019 om naturbeskyttelse.

Det er Aabenraa Kommunes vurdering, at hverken anlægsarbejdet eller driften af den færdige plansilo vil medføre en væsentlig påvirkning af den omkringliggende natur.

Del 4: Samlet vurdering og udtalelser

Samlet vurdering

Med de stillede vilkår for etablering og drift af anlægget er det Aabenraa Kommunes vurdering, at det ansøgte kan udføres på en måde, der ikke giver anledning til væsentlig forurening eller gener for det omgivende miljø.

Partshøring

Aabenraa Kommune har den 6. januar 2021 sendt et udkast af godkendelsen i 14 dages partshøring til Broekhuizen Dairy I/S.

Partshøringen har ikke givet anledning til væsentlige ændringer i den endelige godkendelse. Efter partshøringen er vilkår vedr. støj taget ud af godkendelsen idet støjvilkår reguleres i husdyrgodkendelsen.

Del 5: Klagevejledning

Afgørelsen kan påklages, jf. miljøbeskyttelsesloven, til Miljø- og Fødevareklagenævnet af:

- Afgørelsens adressat.
- Enhver, der har en individuel og væsentlig interesse i sagens udfald.
- Landsdækkende foreninger og organisationer i det omfang, de har klageret over den konkrete afgørelse.
- Lokale foreninger og organisationer, der har beskyttelse af natur og miljø eller rekreative interesser som formål, og som har meddelt, at de ønsker underretning om afgørelsen.
- Sundhedsstyrelsen.

Afgørelsen annonceres offentligt den 1. marts 2021 på www.dma.mst.dk. Når afgørelsen annonceres offentligt, regnes klagefristen fra offentliggørelsen. En eventuel klage skal være modtaget senest den 29. marts 2021, der er dagen for klagefristens udløb.

Hvis du ønsker at klage over denne afgørelse, skal det ske via Klageportalen, som du finder et link til på forsiden af www.naevneneshus.dk. Klageportalen ligger også på www.borger.dk og www.virk.dk. Du logger på borger.dk eller virk.dk, ligesom du plejer, typisk med NemID. Klagen sendes gennem Klageportalen til den myndighed, der har truffet afgørelsen. En klage er indgivet, når den er tilgængelig for myndigheden i Klageportalen. Når du klager, skal du som privatperson betale et gebyr på kr. 900. For virksomheder og organisationers vedkommende er gebyret på 1.800 kr. Du betaler gebyret med betalingskort i Klageportalen.

Miljø- og Fødevareklagenævnet skal som udgangspunkt afvise en klage, der kommer uden om Klageportalen, hvis der ikke er særlige grunde til det. Hvis du ønsker, at blive fritaget for at bruge Klageportalen, skal du sende en begrundet anmodning til den myndighed, der har truffet afgørelse i sagen. Myndigheden videresender herefter anmodningen til Miljø- og Fødevareklagenævnet, som træffer afgørelse om, hvorvidt din anmodning kan imødekommes.

Hvis du ønsker at afprøve afgørelsen for domstolene, skal det ske 6 måneder fra datoen hvor afgørelsen er givet eller offentliggjort, det vil sige senest den 1. september 2021. Er afgørelsen påklaget til Miljø- og Fødevareklagenævnet inden for klagefristen, er fristen for at anlægge et civilt søgsmål 6 måneder efter at Miljø- og Fødevareklagenævnets afgørelse foreligger.

Underretning om miljøgodkendelse

En kopi af den endelige godkendelse er sendt til:

- Broekhuizen Dairy I/S
- Meldgaard Miljø A/S
- Sundhedsstyrelsen, sesyd@sst.dk
- Danmarks Naturfredningsforening, dn@dn.dk
- Danmarks Naturfredningsforening, lokal afd., aabenraa@dn.dk
- Dansk Ornitologisk Forening, natur@dof.dk
- Dansk Ornitologisk Forening, lokal afd., aabenraa@dof.dk
- Friluftsrådet, soenderjylland@friluftsradet.dk
- Region Syddanmark, kontakt@rsyd.dk

Miljøgodkendelsen kan endvidere ses på Aabenraa Kommunes hjemmeside, samt Digital MiljøAdministration www.dma.mst.dk.

Bilag

Bilag 1	Oversigtskort 1:10.000
Bilag 2	Oversigtskort 1:2.000
Bilag 3	Luftfotokort 1:1.000
Bilag 4	Situationsplan

Tabel 5: Bilagsoversigt

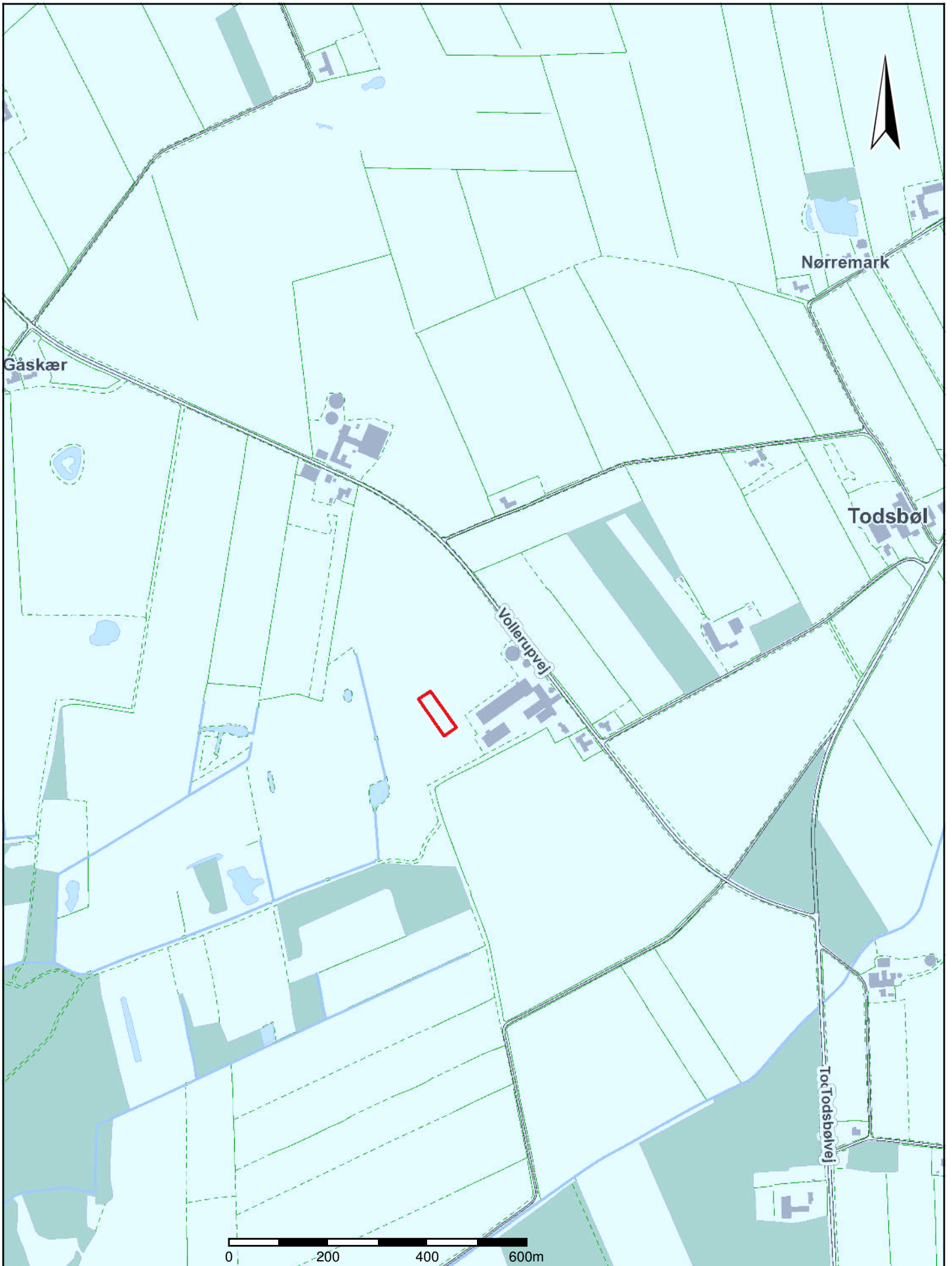

Bilag 1: Oversigtskort 1:10.000		
Dato: 20.10.2020	Mål: 1:10000	Initialer: srh



Plan, Teknik og Miljø
Skelbækvej 2
6200 Aabenraa



Vollerupvej

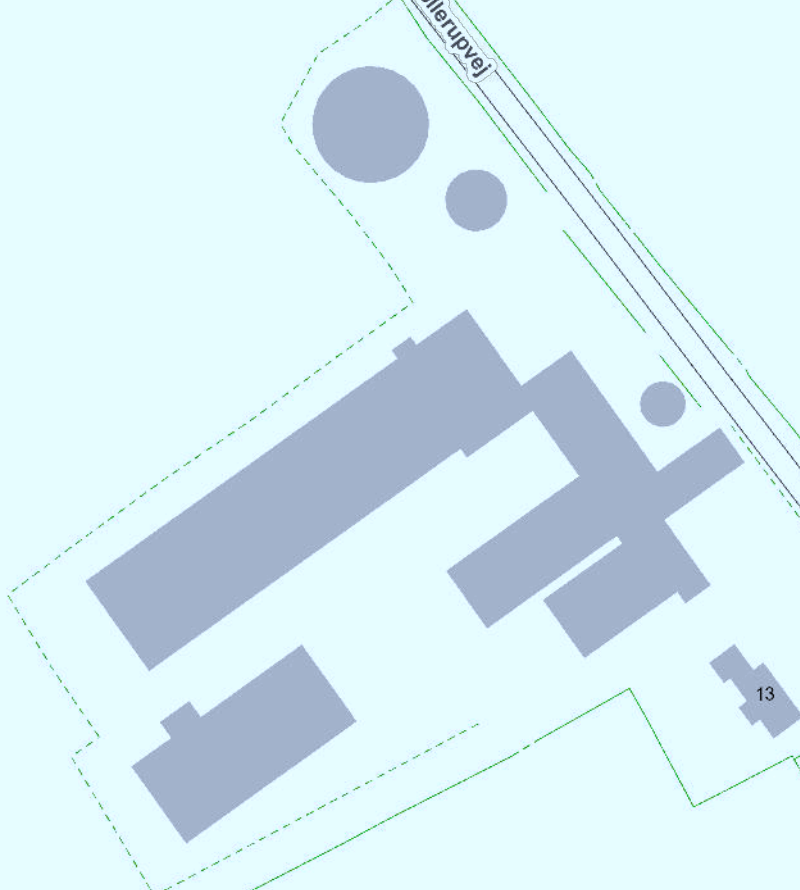
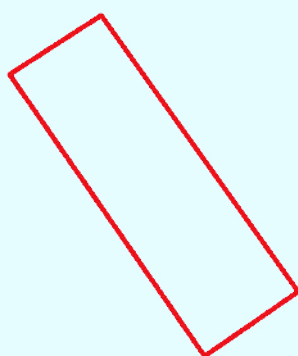

13



Bilag 2: Oversigtskort 1:2.000



Plan, Teknik og Miljø
Skelbækvej 2
6200 Aabenraa

Dato: 20.10.2020

Mål: 1:2000

Initialer: srh



Bilag 3: Luftfotokort 1:1.000

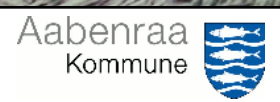

Plan, Teknik og Miljø
Skelbækvej 2
6200 Aabenraa

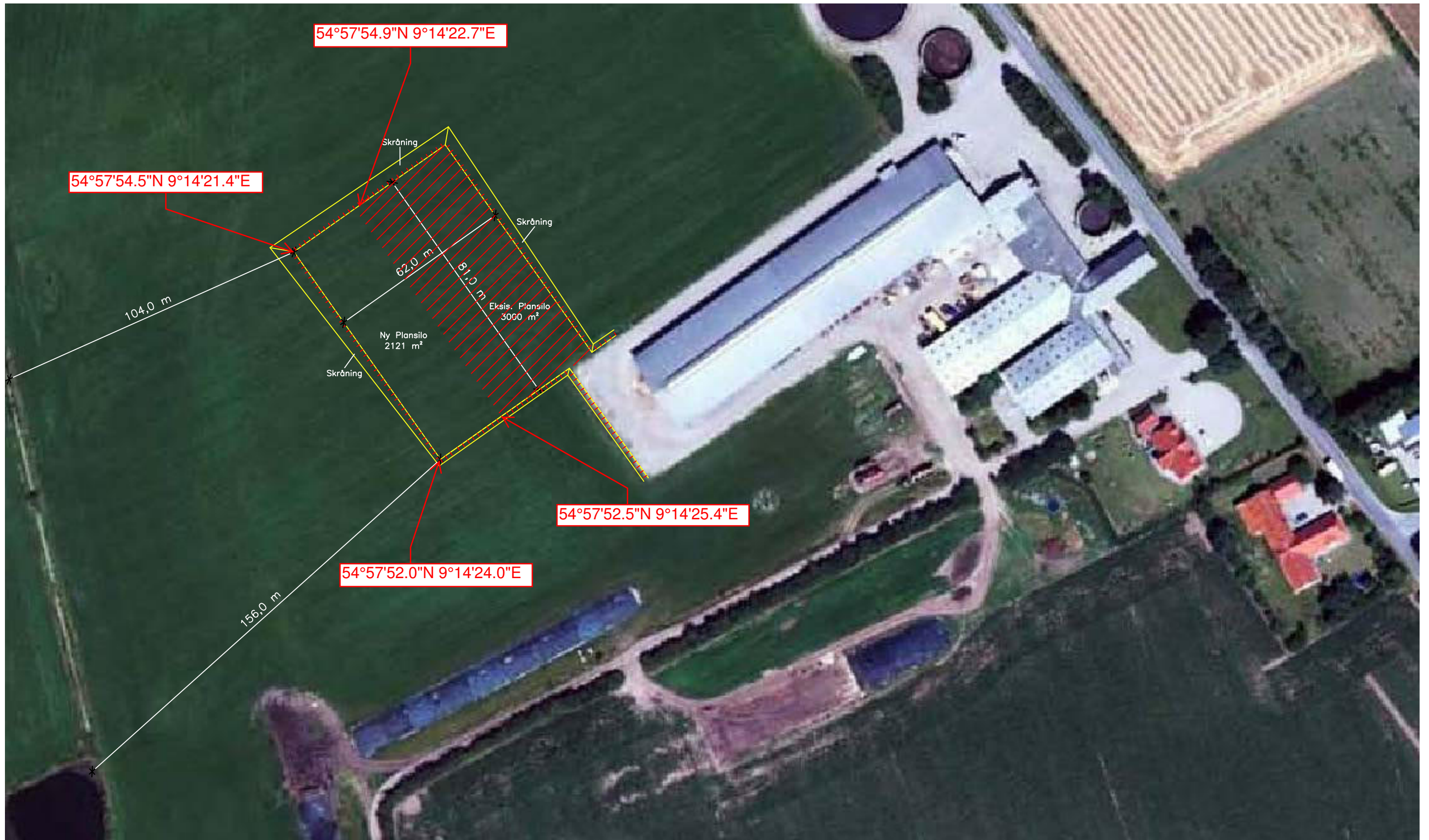

BYGHERRE:	Broekhuisen Dairy	DATO:	21.09.2020
SAG:	Ny plansilo	TEGN. NR.:	A_010
EMNE:	Situationsplan	SAGS. NR.:	
BYGN. ADR:	Vollerupvej 13, 6360 Tinglev	MÅL:	1:1250
		SIGN.:	ROB



meldgaard Miljø A/S
 Askelund 10
 6200 Aabenraa

Telefon +45 74 33 72 00
 www.meldgaard.com