

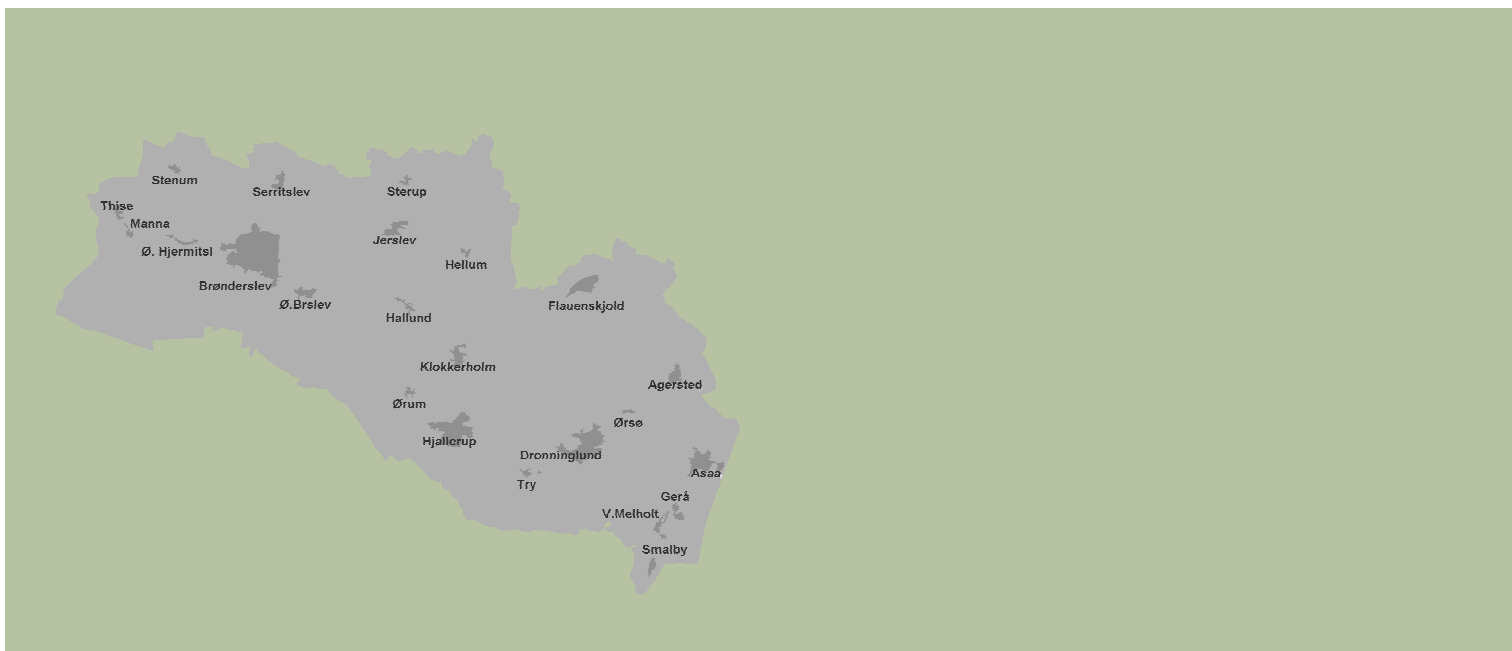

## § 10 Miljøtilladelse til udvidelse af svineproduktion på Vester Hjelmstedvej 9



## REGISTERINGSBLAD

Titel: § 10 tilladelse til svinebrug på Vester Hjelmstedvej 9, 9700 Brønderslev

Dato: Den 19. marts 2014

CVR-nr: 26044545

CHR-nr.: 36339

Matr. nr. 2a m.fl.

Ejerlav: Sønderhaven, Serritslev

Adresse: Vester Hjelmstedvej 9, 9700 Brønderslev

Virksomheds ejer: Jens Anders Jensen

Ansøger: Jens Anders Jensen, Vester Hjelmstedvej 9, 9700 Brønderslev

Konsulent: LandboNord v. Mikael K Samsøe

Tilsynsmyndighed: Brønderslev Kommune

Journal nr. 09.17.16-P19-3227-13

## KOPI MED KORTBILAG SENDT TIL

## KOPI MED BILAG SENDT TIL

### Klageberettigede i henhold til Husdyrlovens § 84:

	CVR-nr.
• Ejer: Jens Anders Jensen, Vester Hjemstedvej 9, 9700 Brønderslev	26044545
• Sundhedsstyrelsen: Embedslægeinstitutionen Nord, Langelandsvej 8, 8940 Randers SV	12070918

### Naboer (ejere og beboere) til Vester Hjemstedvej 9, 9700 Brønderslev:

• Danhatch, Rugerivej 26, 9760 Vrå	66038319
• Morten Sørup Nielsen, Vester Hjemstedvej 62, 9700 Brønderslev	
• Marianne K Simonsen og Preben Ø Pedersen, Stadevej 314, 9700 Brønderslev	77147314
• Bodil og Ole Jensen, Hjørringvej 480, 9700 Brønderslev	26799198
• Anette og Arne Thomsen, Ulvhøjvej 67, 9700 Brønderslev	15318236

### Klageberettigede i henhold til Husdyrlovens § 85:

• Danmarks Fiskeriforening, Nordensvej 3, Taulov, 7000 Fredericia	17915746
• Ferskvandsfiskeriforeningen for Danmark, Vormstrupvej 2, 7540 Haderup	25145615
• Arbejderbevægelsens Erhvervsråd, Reventlowsgade 14,1, 1651 København V	31445418
• Forbrugerrådet, Fiolstræde 17, postbox 2188, 1017 København K	63870528

### Klageberettigede i henhold til Husdyrlovens § 86 – lokale foreninger:

• Danmarks Naturfredningsforening, Masnedøgade 20, 2100 København Ø, att. Lars Schönberg-Hemme, DN Brønderslev	60804214
• Dansk Ornitologisk Forening Nordjylland, att. Vagn Gjerløv, DOF Nordjylland	35320296
• Danmarks Sportsfiskerforbund, Skyttevej 4, 7182 Bredsten, att. Miljøkoordinator Per Michael Sonnesen	37099015
• Voer Å Sportsfiskerforening	
• Ryå Sportsfiskerforening	
• Brønderslev Lystfiskeriforening	34431124

### Klageberettigede i henhold til Husdyrlovens § 87 – landsdækkende foreninger:

• Det Økologiske Råd, Blegdamsvej 4B, 2200 København N	15428376
• Danmarks Naturfredningsforening, Masnedøgade 20, 2100 København Ø	60804214
• Danmarks Sportsfiskerforbund, Skyttevej 4, 7182 Bredsten	37099015

### Andre:

• LandboNord, Erhvervsparken 1, 9700 Brønderslev, att. Mikael K Samsøe	25049608
• Forpagtere:	
○ GFE Krogenskær P/S, Vildmosevej 21, 9700 Brønderslev (modtager gyllen)	26931460
○ Jens Peter Jensen, Bakholmvej 80, 9700 Brønderslev (driver alle arealer)	26874637

## INDHOLDSFORTEGNELSE

1. Generelt.....	5
1.1 Meddelelse om tilladelse.....	5
1.2 Offentliggørelse og klagevejledning.....	5
1.3 Høringer.....	6
1.4 Frist for udnyttelse og fristforlængelse.....	6
1.5 Andre tilladelser .....	6
1.6 Projektbeskrivelse .....	7
1.7 Samlet vurdering .....	7
2. Kommunens vurdering – uddybning vedrørende de enkelte forhold .....	7
2.1 Anlæg, lugt og naboer.....	8
2.2 Ammoniak og natur .....	8
2.3 Landskabelige værdier.....	12
2.4 Bedste tilgængelige teknik - BAT .....	12

## BILAG

1	Situationsplan
2	Naturpunkter

## 1. Generelt

### 1.1 Meddelelse om tilladelse

På grundlag af de i sagen foreliggende oplysninger meddeler Brønderslev Kommune hermed tilladelse i henhold til § 10, stk. 1 i Husdyrloven<sup>1</sup> til udvidelse af svineproduktion på Vester Hjelmstedvej 9, 9700 Brønderslev. Kommunen har modtaget ansøgning om udvidelse af svineproduktion den 7. aug. 2013. Kommunen har vurderet, at tilladelsen kan meddeles med følgende vilkår:

1. Husdyrholdet skal være sammensat og staldindretningen udført i overensstemmelse med det ansøgte; 870 slagtesvin (32- 107 kg) på delvist spaltegulv 25-49 % fast gulv og 1830 slagtesvin (32- 107 kg) på drænet gulv + spalter (33/67) svarende til 75 DE.
2. Tilladelsen bortfalder, hvis den ikke er udnyttet inden for 2 år fra denne afgørelse er meddelt. Hvis dyreholdet ikke er fuldt udvidet inden fristens udløb, bortfalder den del af miljøtilladelsen, der ikke er udnyttet.
3. Når miljøtilladelsen til Vester Hjelmstedvej 9 er fuldt udnyttet, skal der afsættes husdyrgødning fra 75 DE til biogasanlæg. Der skal foreligge dokumentation for fraførsel. Ønskes andre gødningsmodtagere anvendt, skal de forinden godkendes af kommunen.
4. Der skal slås slet på nærliggende engareal minimum 1 x pr. år i perioden 1. juli til 20. april. Engarealet skal slås skånsomt for at undgå traktose og ødelæggelse af engens struktur.
5. Ved husdyrbrugets ophør fjernes tilbageværende husdyrgødning, ejendommen ryddes for affald, døde dyr, spildevand, foder m.v. Staldene skal ryddes.

Tilladelsen gælder kun for det ansøgte. Der må **ikke** ske udvidelse eller ændring i dyreholdet, herunder stalde, gødningsopbevaringsanlæg, udspretningsareal og lignende, før ændringen er anmeldt og godkendt af tilsynsmyndigheden.

I øvrigt skal udvidelsen gennemføres i overensstemmelse med nedenstående projektbeskrivelse.

### 1.2 Offentliggørelse og klagevejledning

Der vil ske offentliggørelse af denne tilladelse på Brønderslev Kommunes hjemmeside [www.bronderslev.dk](http://www.bronderslev.dk) den 19. marts 2014. Pligtmæssige adressater, jf. listen på side 3 vil få kopi af tilladelsen inkl. bilag tilsendt. Herudover vil tilladelsen kunne rekvireres i fotokopi hos Brønderslev Kommune.

Afgørelsen, der alene vedrører forholdene i henhold til lov om miljøgodkendelse m.v. af husdyrbrug, kan inden 4 uger efter afgørelsens annoncering, dvs. **inden arbejdstids ophør den 16. april 2014**, påklages til Natur- og Miljøklagenævnet, Rentemestervej 8, 2400 København NV.

Klageberettigede er ansøger, enhver med individuel, væsentlig interesse i sagens udfald samt foreninger og organisationer, der har beskyttelse af natur og miljø som hovedformål eller forenin-

<sup>1</sup> Lovbekg. nr. 1486 af 4. december 2009 med senere ændringer

ger, hvor klagen har til formål at varetage natur- og miljøbeskyttelse, jf. listen på side 3. Eventuel klage skal være skriftlig og indsendes til:

Brønderslev Kommune  
Teknik og Miljø  
Ny Rådhusplads 1  
9700 Brønderslev

eller sendes via e-mail: [raadhus@99454545.dk](mailto:raadhus@99454545.dk)

Såfremt afgørelsen påklages, vil dette blive meddelt ansøger, og evt. klage vil sammen med sagens akter blive videresendt til Natur- og Miljøklagenævnet.

Det er en betingelse for Natur- og Miljøklagenævnets behandling af klagen, at der indbetales et gebyr til Natur og Miljøklagenævnet. Klagegebyret er fastsat til 500 kr.

"De modtager en opkrævning på gebyret fra Natur- og Miljøklagenævnet, når nævnet har modtaget klagen fra Brønderslev Kommune. De skal benytte denne opkrævning ved indbetaling af gebyret. Natur- og Miljøklagenævnet modtager ikke check eller kontanter. Natur- og Miljøklagenævnet påbegynder behandlingen af klagen, når gebyret er modtaget. Betales gebyret ikke på den anviste måde og inden for den fastsatte frist på 14 dage, afvises klagen fra behandling. Vejledning om gebyrordningen kan findes på Natur- og Miljøklagenævnets hjemmeside.

Gebyret tilbagebetales, hvis:

1. klagesagen fører til, at den påklagede afgørelse ændres eller ophæves
2. klageren får helt eller delvis medhold i klagen, eller
3. klagen afvises som følge af overskredet klagefrist, manglende klageberettigelse eller fordi klagen ikke er omfattet af Natur- og Miljøklagenævnets kompetence.

Det bemærkes, at hvis den eneste ændring af den påklagede afgørelse er forlængelse af frist for efterkommelse af afgørelse som følge af den tid, der er medgået til at behandle sagen i klagenævnet, tilbagebetales gebyret dog ikke."

### **Opsættende virkning**

Tilladelsen kan godt udnyttes, selvom der klages over den, medmindre Natur- og Miljøklagenævnet bestemmer andet og under forudsætning af, at andre nødvendige tilladelser er indhentet. Natur- og Miljøklagenævnet kan ved sin behandling af sagen ændre eller ophæve en tilladelse. Udnyttes en tilladelse, der er klaget over, sker det derfor for egen regning og risiko.

### **Civil retssag**

Denne afgørelse kan indbringes for domstolene, jf. Husdyrlovens § 90. En eventuel sag skal være anlagt inden 6 måneder efter annonceringen.

### **1.3 Høringer**

Forud for denne tilladelse har Brønderslev Kommune foretaget en 3 ugers høring af ansøger, gyllemodtager, ejendommens matrikulære naboer samt de lokale foreninger, som er nævnt på s. 3. I høringsperioden er der ikke kommet indsigelser til tilladelsen.

### **1.4 Frist for udnyttelse og fristforlængelse**

Tilladelsen er gældende fra den 19. marts 2014. Tilladelsen bortfalder, såfremt den ikke er udnyttet inden for 2 år fra denne dato.

### **1.5 Andre tilladelser**

Andre evt. nødvendige tilladelser som f.eks. byggetilladelse er **ikke** omfattet af denne afgørelse.

Med denne tilladelse anses anmeldelse efter § 35 i husdyrgødningsbekendtgørelsen<sup>2</sup> for at være indgivet. Kommunen har ingen indsigelser til anmeldelsen.

### **1.6 Projektbeskrivelse**

Tilladelsen er givet på grundlag af den indsendte ansøgning og efterfølgende supplerende oplysninger. Projektets væsentligste elementer er følgende:

- Produktionen ændres fra 47,22 DE til 75 DE i slagtesvin på Vester Hjelmstedvej 9, 9700 Brønderslev.
- Ændringen finder sted i eksisterende bygninger.
- Ejendommens samlede udbringningsareal er på 22,5 ha, dette areal er bortforpagtet.
- Al husdyrgødning skal afsættes til biogasanlægget GFE Krogenskær P/S.

### **1.7 Samlet vurdering**

Det er Brønderslev Kommunes vurdering at:

- Det samlede bygningsanlæg vil fremstå som en driftsmæssig enhed,
- udvidelsen kan ske under hensyntagen til de landskabelige værdier,
- driften kan ske uden væsentlig gener for naboer,
- bedriften drives under anvendelse af den bedste tilgængelige teknik (BAT),
- der er sikret en tilfredsstillende beskyttelse af jord, grundvand, overfladevand og natur med dens bestande af vilde planter og dyr og deres levesteder, herunder områder, der er beskyttede mod tilstandsændringer eller fredede, udpegede som internationale naturbeskyttelsesområder eller udpegede som særligt sårbare over for næringsstofpåvirkning.

Brønderslev Kommunes konklusion - i henhold til ovennævnte - er, at forudsætningerne er til stede for at kunne meddele tilladelsen.

### **Yderligere oplysninger**

Hvis du har spørgsmål eller bemærkninger til tilladelsen, kan du kontakte Marianne Heilskov Hansen, på telefon 99 45 58 43 eller via e-mail: [marianne.heilskov.hansen@99454545.dk](mailto:marianne.heilskov.hansen@99454545.dk).

**Brønderslev Kommune den 19. marts 2014**

Marianne Heilskov  
Hansen  
*Miljømedarbejder*

## **2. Kommunens vurdering – uddybning vedrørende de enkelte forhold**

Det har været muligt at svare "ja" til 7 ud af 10 punkter i ansøgningskemaet. Der er svaret nej til følgende;

- anlæggene ligger mere end 300 m fra beskyttede naturtyper

---

<sup>2</sup> Bekendtgørelse nr. 915 af 27. juni 2013 og senere ændringer.

- ligger udbringningsarealerne udenfor Nitratklasse 2 og 3 (er ikke en del af miljøtilladelsen, da al husdyrgødning afsættes til biogasanlæg).
- ligger udbringningsarealerne udenfor Phosphor klasser 2 og 3 (er ikke en del af miljøtilladelsen, da al husdyrgødning afsættes til biogasanlæg).

## 2.1 Anlæg, lugt og naboer

### Anlæg

Der skal ikke opføres bygninger i forbindelse med projektet, udvidelse sker i eksisterende bygninger på ejendommen.

### Lugt/naboer

Der er lavet beregninger for anlæggets udledning af lugt med det ansøgte projekt. Lugtberegningerne viser, at der er følgende lugtgeneafstande til hhv. naboer, samlet bebyggelse og byzone;

Lugtgeneafstand	Samlet ukorrigeret (m)	Korrigeret geneafstand, ansøgt drift (m)	Korrigeret geneafstand, nudrift (m)	Reel afstand (m)
Eksisterende eller fremtidig byzone	254,23	0,00	0,00	> 400
Samlet bebyggelse	155,76	155,76	155,76	> 400 m
Enkelt bolig	94,01	0,0	0,0	> 400 m

Som det fremgår af tabellen er lugtgeneafstanden for alle områdetyper væsentlig lavere end den reelle afstand fra anlægget til området.

Brønderslev Kommune vurderer herefter, at den ansøgte produktion kan ske uden væsentlige gener for nærmeste nabo uden landbrugspligt samt for borgere i byzone m.v.

## 2.2 Ammoniak og påvirkning af natur

### Generelt om beskyttet natur

I bekendtgørelse om tilladelse og godkendelse mv. af husdyrbrug (bek. nr. 1280 af 08/11/2013), naturbeskyttelsesloven, husdyrgodkendelsesloven og habitatdirektivet er der opstillet en lang række kriterier for beskyttelsen af naturen.

Den mest sårbare natur findes i de internationale naturbeskyttelsesområder og Ramsarområder (Natura 2000 områder), der er en fællesbetegnelse for de habitat- og fuglebeskyttelsesområder, som er udpeget til opfyldelse af EU's habitat- og fuglebeskyttelsesdirektiv. I ovennævnte ændringsbekendtgørelse er denne type af natur kategoriseret som kategori 1-natur (§7, stk. 1, nr. 1) og omfatter en lang liste af nærmere bestemte ammoniakfølsomme naturtyper f.eks. aktive højmoser (7110), brunvandede søer og vandhuller (3160) mm.

Den sårbare natur – kategori 2-natur (§7, stk. 1, nr. 2) - omfatter ammoniakfølsomme naturtyper, der er beliggende *uden for* internationale naturbeskyttelsesområder. Det drejer sig om naturtyperne: højmoser, lobeliesøer samt heder større end 10 ha, som er omfattet af naturbeskyttelseslovens § 3, og overdrev større end 2,5 ha, som er omfattet af naturbeskyttelseslovens § 3.



Naturbeskyttelseslovens § 3 beskytter naturlige søer på over 100 m<sup>2</sup>, heder, moser, strandenge, strandsumpe, ferske enge og overdrev, når de enkeltvis, tilsammen eller i forbindelse med søer er større end 2.500 m<sup>2</sup> i sammenhængende areal. Loven beskytter desuden moser og lignende, der er mindre end 2.500 m<sup>2</sup>, når de ligger i forbindelse med en beskyttet sø eller vandløb.

Lov om miljøgodkendelse mv. af husdyrbrug § 7 omfatter en delmængde af de naturarealer, der er beskyttet efter naturbeskyttelseslovens § 3, som er særligt følsomme over for udledning af luftbåret kvælstof. Særligt sårbare § 3 naturområder, der ikke er omfattet af kriterierne i § 7, skal omfattes af samme afskæringskriterier for ammoniak, såfremt naturkvaliteten og kommunens mål for naturområdet tilsiger en beskyttelse på niveau med § 7 områderne.

Den mindre sårbare natur – kategori 3-natur – består af den natur, som ikke er omfattet under kategori 1 og 2. I bekendtgørelsen er § 3 beskyttede heder, moser og overdrev defineret som kategori 3-natur sammen med ammoniakfølsomme skove, der er beliggende uden for de internationale naturbeskyttelsesområder.

*Tabel 1. Krav til ammoniakdeposition i de forskellige kategorier*

Naturtyper	Fastsat beskyttelsesniveau
Kategori 1. § 7 stk. 1, nr. 1	Max. totaldeposition afhængig af antal husdyrbrug i nærheden <ul style="list-style-type: none"> <li>• 0,2 kg N/ha/år ved &gt; 1 husdyrbrug</li> <li>• 0,4 kg N/ha/år ved 1 husdyrbrug</li> <li>• 0,7 kg N/ha/år ved 0 husdyrbrug</li> </ul>
Kategori 2. § 7 stk. 1, nr. 2	Max. totaldeposition på 1,0 kg N/ha/år
Kategori 3. Heder, moser og overdrev, som er beskyttet af naturbeskyttelseslovens § 3 og ammoniakfølsomme skove	Max. merdeposition på 1,0 kg N/ha/år. Kommunen kan tillade en merdeposition, der er større end 1,0 kg N/ha/år, men ikke stille krav om mindre merdeposition end 1,0 kg N/ha/år.

Ifølge bekendtgørelsen skal man ved miljøvurderingen af tilladelser efter § 10 i lov om miljøgodkendelse m.v. af husdyrbrug kun foretage beregninger til kategori 1-, 2- og 3 natur, når naturtyperne er beliggende inden for 300 m af anlægget. Inden for 10 m af kategori 1- og 2-natur er der forbudszone mod etablering.

### **Specifikt om den beskyttede natur**

#### **- Natura 2000 (kategori 1 natur) og kategori 2-natur**

Der ligger 1 habitatområde, Store Vildmose, østlige del, ca. 10 km sydvest for anlægget. Nærmeste § 7 område (hede/overdrev) er placeret ca. 1,25 km sydvest for anlægget. Da disse naturtyper ligger væsentlig længere væk end 300 m fra anlægget vurderer Brønderslev Kommune, at der ikke vil ske tilstandsændringer af disse på baggrund af udvidelse af eksisterende svinebrug.

#### **- Kategori 3-natur**

Til kategorien hører heder, moser og overdrev, som er beskyttet af naturbeskyttelseslovens § 3 og ammoniakfølsomme skove. I henhold til ændringsbekendtgørelsen må merdepositionen max. være på 1,0 kg N/ha/år. Brønderslev Kommune foretager normalvis beregning til den kategori 3-natur, der ligger inden for en radius af 300 m fra anlægget. Der er derfor lavet scenarieberegninger i Husdyrgodkendelse.dk. til nærmest mose (ca. 290 m nordøst) samt til nærmeste eng (ca. 35 m nord).

### Kvælstofdepositiumsberegninger

Naturområde	Afstand og retning fra anlæg til naturpunkt	Merdeposition (kg N/ha/år)	Totaldeposition fra anlæg (kg N/ha/år)	Tålegrænse (kg N/ha/år)	Baggrundsbelastning + totaldeposition fra anlæg (kg N/ha/år)
Punkt 1 § 3 "eng" Skema nr. 61490	Ca. 35 m mod nord	4,5	12,1	15-25	14,7 + 12,1 = 26,8*
Punkt 2 § 3 – mose Skema nr. 61663	Ca. 290 m mod nordøst	0,2	0,4	5 -25	14,7 + 0,4 = 15,1
Punkt 3 Potentiel ammoniak-følsom skov Skema nr. 61664	475 m mod vest	0,0	0,1		14,7 + 0,1 = 14,8

\* Da der er beregnet en merdeposition på > 1 kg N/ha/år (og tålegrænsen dermed er overskredet) til nærliggende eng er der foretaget en besigtigelse af området den 7. februar 2014;

### Naturgruppens Vurdering af arealerne på Vester hjelmstedvej 9:

Der blev besigtiget to arealer i forbindelse med udvidelsen af svinebesætningen, en vejledende registreret beskyttet eng (melhaven 1) og en vejledende beskyttet mose (undertype højstaude/rørsump) (Ulvhøj 1), begge arealer vurderes til at være omfattet af naturbeskyttelseslovens § 3.

#### Melhaven 1:

Engen er en lettere artsfattig, næringsrig eng med dominans af græsser, der er fugtigbundsarter som engkarse og næbstar på arealet begge arter er positiv arter for naturtypen eng. Udvidelsen vil sandsynligvis hæve eutrofieringen af § 3 engen i forbindelse med en udvidelse af griseholdet. Det vil sige at de næringskrævende arter vil overtage hele engarealet, dette kan imødegås ved at fjerne plantemateriale fra arealet, ved for eksempel afgræsning eller høslæt med fjernelse af slæt. For at minimere kvælstofpåvirkningen fra en udvidelse af svinebesætningen kan man sætte græsning på engen eller muligvis høslæt med efterfølgende fjernelse af materiale. Da der allerede er høslæt en gang om året og arealet fremstår kvælstofpåvirket, kan man gøre mere for at begrænse tilstandsændringer på det beskyttede areal, som følge af en endnu højere kvælstofudledning til området. Græsning vil være bedst for strukturen af arealet og sandsynligvis også for artsindholdet da dyrene vil lade totter stå rundt omkring, der så vil kunne lave en frøsætning. Høslæt må kun ske fra 1. juli til 20. april. To slæt om året vil fjerne en del kvælstof, men til gengæld vil engens strukturer blive dårligere og der vil sandsynligvis ikke være det store artsindhold. **På baggrund af ovennævnte er der stillet vilkår 4.**

#### Ulvhøj 1:

Mosen er en tuet mose domineret af undernaturtypen højstaude/rørsump men også rigkær. Naturtypen vurderes til at være forholdsvis eutroficeret og er domineret af arterne tagrør og mosebunke, begge arter er begge forholdsvis tolerante overfor kvælstof. Arealet vil sandsynligvis vokse endnu mere til ved en forhøjet udledning af kvælstof. Der er beregnet en merdeposition på 0,2 kg. Da arealet ligger på en nabos areal er muligheden for at lave tiltag her sandsynligvis ikke muligt.

Registreringen for engen og mosen er blevet indtastet i miljøportalen, engen har fået navnet Melhaven 1 og mosen hedder Ulvhøj 1.

### **- Ammoniakfølsomme skove i området**

Ca. 475 meter vest for anlægget ligger et skovområde, der er vejledende registreret som "potentielt ammoniakfølsom skov. Der er foretaget en beregning, som viser 0,0 kg N/ha/år i merdeposition. På baggrund af ovennævnte beregninger vurderer Brønderslev Kommune, at der **ikke** vil ske tilstandsændringer af skoven ved udvidelse af eksisterende svinebrug.

### **Vandløb**

Ifølge Brønderslev Kommunes kortgrundlag ligger der et kommunalt vandløb (Mejerigrøften) tæt på stalde og gyllebeholder hhv. 60 og 94 m. Der er krav om 2 m bræmmer og randzone. Der er beskyttet natur op til flere af udbringningsarealerne, men terrænet hælder ikke så meget, at der ses en risiko for overfladisk afstrømning til naturtyper eller vandløb.

### **- Bilag IV arter**

En række dyr, som er omfattet af habitatdirektivets bilag IV, kan have levested, fødesøgningsområde eller sporadisk opholdssted på egnen omkring anlægget. På baggrund af "Faglig rapport nr. 635" fra DCE samt kommunens øvrige kendskab vurderes umiddelbart, at det kan være: odder, markfirben, spidssnudet frø og sydflagermus mm.

Odder færdes typisk tæt på søer og vandløb, men kan også findes langt fra disse. Da odder oftest er nataktive og markdriften normalt foregår i dagtimerne, vurderes det, at raste- og yngleområderne for odder ikke bliver påvirket.

Især solbeskinnede skrånninger med veldrænet jord og lav vegetation kan være potentielle yngle- eller rasteområder for markfirbenet. Markdriften vurderes ikke at have en negativ effekt på en eventuel bestand af markfirben, da der ikke er potentielle yngle- eller rastesteder i nærheden af markerne.

Spidssnudet frø kan forekomme i mange typer af vandhuller, men foretrækker vandhuller, der omgives af fugtige udyrkede arealer som fødesøgnings- og rasteområde.

Flagermus benytter ofte hulheder i træer eller huse som opholdssted om dagen og under vinterdvalen. Føden består af insekter som fanges i luften nær vådområder, marker, skove og levende hegn. De enkelte arter af flagermus har forskellige præferencer mht. fødesøgningsområde. Der er ingen registreringer af flagermus nær anlægget, men det kan ikke udelukkes, at én eller flere arter kan raste eller yngle i området. Det ansøgte vurderes ikke at have en negativ indflydelse på flagermus, da hverken opholdssteder eller fødegrundlag påvirkes.

### **- Fredede områder og fredede fortidsminder på eller i tæt nærhed af anlægget**

Der er ingen fredede områder eller fortidsminder på eller i nærheden af anlægget.

### **Beskyttede diger**

Der ligger ingen beskyttede diger på selve ejendommen.

### **Konklusion**

Ud fra ovenstående har Brønderslev Kommune samlet vurderet,

- at udvidelsen ikke væsentligt vil forringe tilstanden af beskyttede naturtyper såvel i som udenfor Natura 2000-områder, og
- at det på baggrund af den eksisterende viden om arternes udbredelse må antages, at udvidelsen ikke væsentligt vil forringe tilstand og levevilkår for truede plante- og dyrearter.<sup>3</sup>

<sup>3</sup> Jf. Skov- og Naturstyrelsens rødliste og habitatdirektivets lister med sårbare og beskyttelseskrævende arter.

## **Udbringningsarealer**

Al husdyrgødning afsættes til biogasanlæg

### **2.3 Landskabelige værdier (§ 22)**

Ved byggeri på mere end 1500 m<sup>2</sup> skal det altid vurderes, om der kræves en tilladelse efter § 22. Da der i denne sag er tale om udvidelse af et svinebrug i eksisterende bygninger, er det ikke krav om tilladelse efter § 22. Derfor vil udvidelsen ikke kræve opsættende virkning.

Anlægget ligger i et område, der i kommuneplanen 2009-2021 er udpeget som jordbrugsområde. I jordbrugsområderne skal hensynet til jordbrugserhvervene varetages i balance med hensynet til de øvrige åbne landinteresser og byudviklingsinteresser.

Nærområdet til svinebruget er bestående af marker. Udvidelse af dyreholdet vil ske i eksisterende bygninger, som tidligere har rummet et mindre svinehold.

De eksisterende stalde er afskærmet i forhold til de nærmeste naboer af eksisterende bygninger. Nærmeste nabo er en større ægproduktion på Vester Hjelmsstedvej 11.

Ifølge § 20 i Lov om miljøgodkendelse skal kommunalbestyrelsen ved vurdering af en ansøgning om tilladelse efter § 10 sikre sig, at risikoen for forurening eller væsentlige gener for omgivelserne begrænses, hvis anlægget ligger mindre end 300 m fra en beboelsesbygning på en ejendom uden landbrugspligt, der ligger i samlet bebyggelse i landzone, og som har en anden ejer end driftsherren. Anlægget ligger større end 400 m fra nærmeste beboelsesbygning uden landbrugspligt og større ned 400 m fra en samlet bebyggelse, derfor vurderer Brønderslev Kommune at udvidelsen kan ske uden væsentlig gener for omgivelserne.

På baggrund af alle vurderinger og beregninger er det Brønderslev Kommunes samlede vurdering at den ansøgte udvidelse ikke er i strid med de landskabelige hensyn, som skal varetages efter loven.

### **2.4 Bedste tilgængelige teknik – BAT**

For § 10 tilladelser vil den generelle miljøregulering med krav til staldindretning, udbring af husdyrgødning osv. jf. husdyrgødningsbekendtgørelsen, normalt være tilstrækkelig i forhold til BAT vurderingen, jf. notat af 28. januar 2008 fra Miljøstyrelsen<sup>4</sup>.

I den aktuelle sag går slagtesvinene på hhv. delvist spaltegulv og drænet gulv og spalter. Der skal ikke opføres nye staldanlæg, og kommunen har ikke fundet begrundelse for at stille yderligere krav til BAT.

---

<sup>4</sup> notat FAQ om vilkår om BAT af 28. jan. 2008

## Bilag 1 – Situationsplan

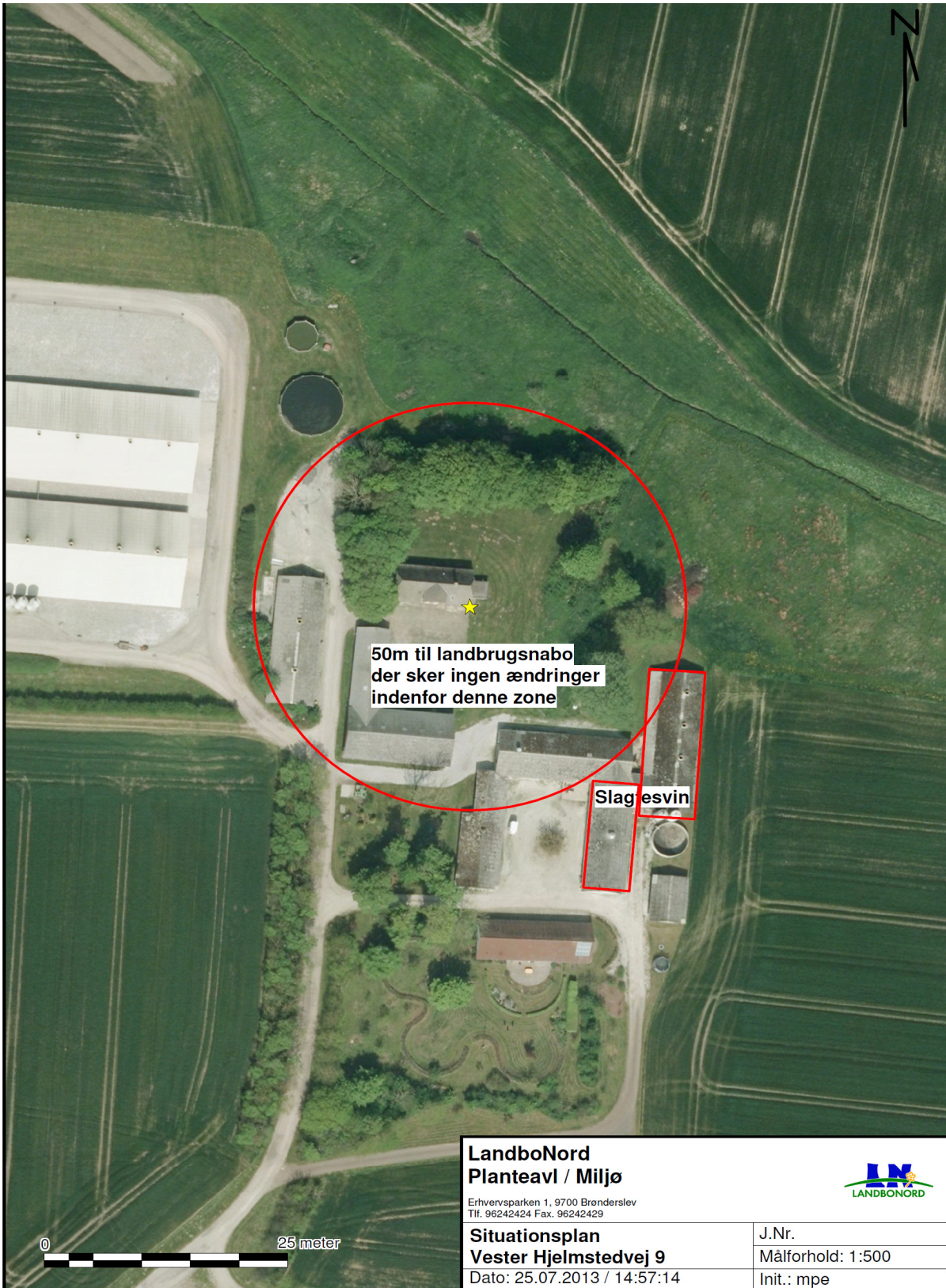

## Bilag 2 – Naturpunkter

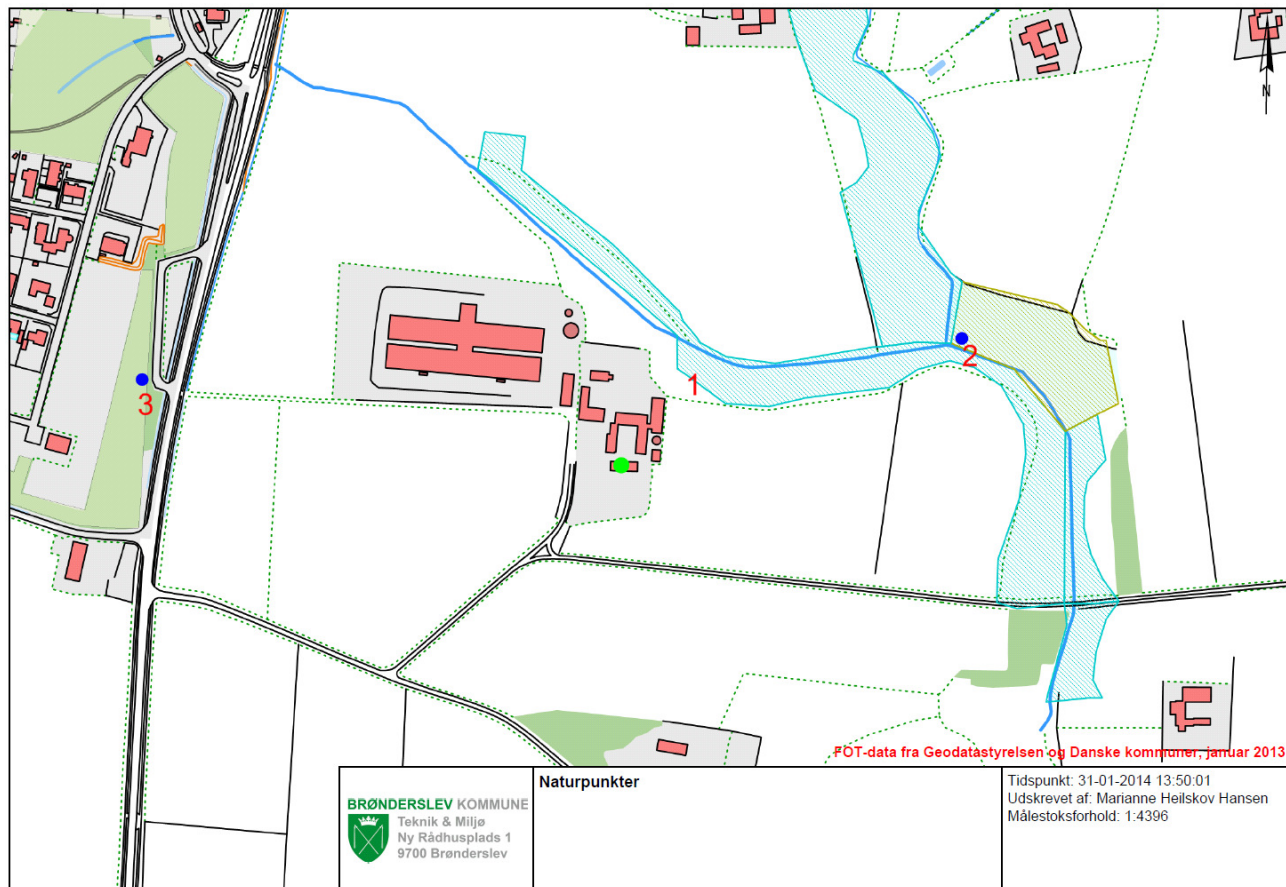



## **Brønderslev Kommune**

Ny Rådhusplads 1  
9700 Brønderslev

Tlf.: 99 45 45 45

raadhus@99454545.dk  
[www.bronderslev.dk](http://www.bronderslev.dk)