

Tillæg nr. 1 til
MILJØGODKENDELSE
af

kvægbruget beliggende
Kvongvej 51
6830 Nr Nebel

I henhold til § 16a i Bekendtgørelse af lov nr. 520
af 1. maj 2019
om husdyrbrug og anvendelse af gødning m.v.

Varde
Kommune



Godkendt 23. juni 2023



Postadresse:
Varde Kommune
Bytoften 2, 6800 Varde

Udarbejdet af:

Sagsbehandler: Jørgen Enevoldsen
Direkte tlf. 7994 7150
E-mail: jene@varde.dk

VARDE KOMMUNE

Erhvervscenteret - Landbrug
Teknik og Miljø
Bytoften 2
6800 Varde

www.vardekommune.dk
vardekommune@varde.dk

Doknr. 8475463

Sagsnr. GEO-2023-05220

Indholdsfortegnelse:

1	INDLEDNING	5
2	BAGGRUND FOR TILLÆG TIL MILJØGODKENDELSE	6
2.1	DATABLAD	6
2.2	BAGGRUND OG HISTORIK	6
3	GODKENDELSE	7
3.1	BESKRIVELSE AF PROJEKTET	7
3.2	DISPENSATIONER	7
3.3	SUPPLERENDE OPLYSNINGER	8
3.4	FORUDSÆTNINGER	8
4	VILKÅR FOR TILLÆG TIL MILJØGODKENDELSEN	9
4.1	PRODUKTIONSAREALER OG OPBEVARINGSLAGRE	9
4.2	DRIFT OG INDRETNING	9
4.3	LANDSKABSINTERESSER	9
4.4	AMMONIAKREDUCERENDE TILTAG	9
4.5	OPBEVARING OG HÅNDTERING AF HUSDYRGØDNING	10
4.6	LUGT	10
4.7	STØJ OG VIBRATIONER	10
4.8	STØV	11
4.9	SKADEDYR	11
4.10	SPILDEVAND, OVERFLADEVAND OG RESTVAND	11
4.11	OPLAG AF OLIE, PESTICIDER OG ØVRIGE KEMIKALIER	11
4.12	LYS	11
4.13	EGENKONTROL	11
4.14	BEDSTE TILGÆNGELIGE TEKNIK	11
4.15	UHELD OG RISICI	12
4.16	OPHØR	12
5	KLAGEVEJLEDNING	13
6	OFFENTLIGGØRELSE	14
7	MILJØTEKNISK BESKRIVELSE OG VURDERING	15
7.1	BELIGGENHED	15
7.2	AFSTANDSKRAV	15
7.3	LANDSKAB OG KULTURMILJØ	16
7.4	SAMDRIFT	18
7.5	BIAKTIVITETER	18
7.6	INDRETNING	18
7.7	PRODUKTIONSAREALERS OG OPBEVARINGSLAGRES STØRRELSE	20
7.8	FORBRUG AF VAND OG ENERGI, SAMT KLIMA	21
7.9	AFFALD	21
7.10	OPLAG AF DIESEL- OG FYRINGSOLIE	21
7.11	HUSDYRGØDNING - PRODUKTION, OPBEVARING OG UDBRINGNING	21
7.12	ENSILAGE- OG FODEROPBEVARING	21
7.13	LUGT	22
7.14	STØJ OG RYSTELSER	23
7.15	STØV	23
7.16	SKADEDYR	23
7.17	DØDE DYR	23
7.18	LYS	24
7.19	TIL- OG FRAKØRSEL	24
7.20	SPILDEVAND	24

7.21	DRIFTSFORSTYRRELSER ELLER UHELD	25
7.22	BESKYTTEDE NATUROMRÅDER OMKRING HUSDYRBRUGET - AMMONIAK	25
7.23	PÅVIRKNING AF "BILAG IV ARTER"	26
7.24	BAT – AMMONIAK	27
7.25	SAMLET BAT-VURDERING	28
8	EGENKONTROL.....	29
9	NABO- / PARTSHØRING	29
10	SAMLET VURDERING	29
BILAG 1	– FÆRDIGMELDINGSSKEMA	30

1 Indledning

Dette tillæg nr. 1 til miljøgodkendelse fastlægger de vilkår, der skal gælde for en udvidelse og ændring af husdyrbruget på Kvongvej 51, 6830 Nr Nebel i Varde Kommune. Vilkårene sikrer, at udvidelse og ændring og drift af husdyrbruget kan ske uden at påvirke miljøet væsentligt.

Miljøet skal i denne sammenhæng forstås som omgivelserne i bred forstand, herunder befolkning, flora og fauna, vandmiljø, landskab og kulturhistorie samt ressourceforbrug.

I forbindelse med udarbejdelse af udkast til tillæg til miljøgodkendelse, har Varde Kommune udarbejdet en miljøteknisk beskrivelse og vurdering af det ansøgte projekt. Denne danner baggrund for afgørelsen, herunder de stillede vilkår, som fremgår af afsnit 4.

Et udkast til afgørelse har været sendt i nabo- / partshøring i 14 dage, hvor der har været mulighed for at komme med synspunkter, kommentarer eller indsigelser til projektet.

Copyright på kort: Geodatastyrelsen, SDFE, Hexagon, Varde Kommune.

2 Baggrund for tillæg til miljøgodkendelse

2.1 Datablad

Ejer / Ansøger:	Søren Poulsen, Kvongvej 51, 6830 Nr Nebel, tlf. 2927 5551, spoulsen51@live.dk
Kontaktperson:	Samme
Husdyrbrugets navn og adresse:	Kvongvej 51, 6830 Nr Nebel
Ejerlav og matrikel nr.:	Sædding By, Nr. Nebel 1a m.fl.
Virksomhedens art:	Kvægbrug
Ejendomsnummer:	5730096078
CHR-nummer:	45540
CVR-nummer:	17734490
Konsulent:	Michael Illum Hansen, SAGRO I/S, tlf. 9629 6644, mhh@sagro.dk
Tilsynsmyndighed:	Varde Kommune
Er husdyrbruget et IE-brug:	Nej
Ansøgning:	Skema nr. 239914, version 1
Udkast i nabohearing:	8. juni 2023
Godkendelsesdato:	23. juni 2023

2.2 Baggrund og historik

Den 15. juli 2019 fik husdyrbruget en § 16a-miljøgodkendelse. I det følgende benævnes den MGK2019.

Søren Poulsen har nu søgt om tillæg til miljøgodkendelsen på baggrund af et ønske om at få godkendt en mindre udvidelse af produktionsarealet og en ændret placering af produktionsarealet, på sin kvægejendom på Kvongvej 51, 6830 Nr Nebel.

Ansøgningen er modtaget af Varde Kommune den 26. maj 2023.

3 Godkendelse

Varde Kommune har afgjort, at husdyrbruget på Kvongvej 51, 6830 Nr Nebel kan udvides og ændres som ansøgt. Der er nærmere redegjort for de vurderinger der ligger til grund for afgørelsen i den miljøtekniske beskrivelse og vurdering.

Tillæg til miljøgodkendelsen meddeles efter § 16a i "Bekendtgørelse af lov nr. 520 af 1. maj 2019 om husdyrbrug og anvendelse af gødning m.v." herefter benævnt husdyrbrugloven, på en række nærmere angivne vilkår i afsnit 4.

Husdyrbruget skal til enhver tid leve op til gældende regler i love og bekendtgørelser – også selvom disse regler eventuelt måtte være skærpede i forhold til denne afgørelse.

Det skal i øvrigt bemærkes, at tilladelser og godkendelser der vedrører anden lovgivning, for eksempel byggetilladelse, skal indhentes særskilt. Der skal også indhentes byggetilladelse, hvis en bygning ændrer anvendelse.

Henvendelse om afgørelsen kan ske til Varde Kommune, Erhvervscenteret - Landbrug.

Eventuelle udvidelser og ændringer af husdyrbrugets anlæg, som ikke fremgår af denne afgørelse, skal meddeles til – og godkendes af Varde Kommune inden disse gennemføres.

I henhold til husdyrbruglovens § 59a bortfalder tillæg til miljøgodkendelsen, hvis den ikke er udnyttet, inden 6 år efter den er meddelt. Hvis en del af tillæg til miljøgodkendelsen ikke er udnyttet, bortfalder godkendelsen for denne del.

3.1 Beskrivelse af projektet

Ansøger ønsker med dette tillæg at få godkendt en mindre udvidelse af produktionsarealet og en ændret placering af produktionsarealet, på sin kvægeejendom.

Udvidelsen og ændringen af produktionsarealet omhandler et nyt befæstet areal til kalvehytter med 30 m² dybstrøelse, samt et nyt dybstrøelsesareal på 250 m² i en af ejendommens eksisterende bygninger. Derved får ansøger mulighed for at udvide og tilpasse sit dyrehold, inden ungdyrstalden er etableret.

Ansøger har i gældende godkendelse søgt om at etablere en ny ungdyrstald, denne er endnu ikke etableret. I dette tillæg vil produktionsarealet i ungdyrstalden blive reduceret med 210 m², i forhold til det tidligere godkendte, for at kunne etablere de to nye dybstrøelsesarealer.

Ny ungdyrstald skal være etableret senest 6 år efter godkendelsen blev givet, det vil sige 15. juli 2025.

Produktionsarealet udvides samlet set fra 4.338 m² til 4.408 m².

Der søges om produktionsarealer som det fremgår af tabel 1, og beliggende, som det fremgår af figur 3.

3.2 Dispensationer

Varde Kommune giver i henhold til § 9 stk. 3 i husdyrbrugloven dispensation til opstaldning af kalve på et befæstet areal (bygning 12, se figur 1) beliggende 17 m fra naboskel til matrikel 3a, Sædding By, Nr. Nebel, samt til etablering af dybstrøelse i en eksisterende bygning (bygning 9, se figur 1) beliggende 25 m fra naboskel til 3a, Sædding By, Nr. Nebel.

Varde Kommune giver i henhold til § 9 stk. 3 i husdyrbrugloven dispensation til opstaldning af kalve på et befæstet areal (bygning 12, se figur 1) beliggende 13 m fra privat fællesvej.

3.3 Supplerende oplysninger

I forbindelse med sagsbehandlingen har Varde Kommune orienteret og indhentet oplysninger fra følgende:

- Interne høringer i Varde Kommune
- Nabohøring ved berørte naboer

3.4 Forudsætninger

Varde Kommune forudsætter, at projektet gennemføres og drives som beskrevet i ansøgningen, og at den generelt gældende lovgivning overholdes.

Tillæg til miljøgodkendelsen meddeles på vilkår, der sikrer at kravene i § 27 i husdyrbrugloven opfyldes. Der stilles derfor følgende vilkår til husdyrbrugets anlæg:

4 Vilkår for tillæg til miljøgodkendelsen

I forbindelse udarbejdelse af dette tillæg til miljøgodkendelse er vilkårene fra tidligere miljøgodkendelse blevet gennemgået og revideret. Nedenstående vilkår er de vilkår, som samlet set gælder fremadrettet for husdyrbruget.

4.1 Produktionsarealer og opbevaringslagre

- a. Husdyrbruget må maksimalt have produktionsarealer og arealer med gødningsopbevaring, som det fremgår af tabel 1, og beliggende, som det fremgår af figur 3 og 4.

4.2 Drift og indretning

- a. Husdyrbrugets drift og indretning skal være i overensstemmelse med de oplysninger der fremgår af den miljøtekniske beskrivelse, med mindre andet fremgår af afgørelsens vilkår.
- b. De vilkår der vedrører driften, skal være kendt af de ansatte/andre der er beskæftiget med den pågældende del af driften. Et eksemplar af miljøgodkendelsen skal til enhver tid være tilgængeligt for de personer, der har ansvaret for husdyrbrugets daglige drift.

Kalveplads

- c. Ny kalveplads (bygning 12) skal have et jævnt fald på mindst 1 % mod afløb. Der skal på de sider omkring kalvepladsen, som ikke grænser op til mur, være en mindst 2 m bred randbelægning med mindst 3 % fald indad, eller alternativt en forhøjning på mindst 10 cm, som kan forhindre, at husdyrgødning løber ud på jorden.

4.3 Landskabsinteresser

- a. Placering, udformning, arkitektur og materialevalg af ny ungdyrstald (bygning 2) skal følge beskrivelsen i den miljøtekniske redegørelse (afsnit 7), og i miljøkonsekvensrapporten (Bilag 1) i MGK2019.
- b. Bygningerne skal opføres i afdæmpede farver og i ikke-reflekterende materialer.
- c. Når ny ungdyrstald etableres, skal der af landskabshensyn etableres en afskærmende beplantning, som det fremgår af figur 2.

Beplantningen skal bestå af flere forskellige arter af både buske og træer som sikrer en god biodiversitet.

Plantebæltet skal bestå af minimum 3 rækker for at sikre at det er visuelt tæt.

Der skal sikres at der er plads mellem stald og beplantning således at der er mulighed for arbejdskørsel langs bygningen – uden at det beskadiger beplantningen.

Beplantningen skal bestå af hjemmehørende arter og må ikke fremgå af Miljø- og Fødevarerministeriets liste og uønskede arter: <https://mst.dk/natur-vand/natur/national-naturbeskyttelse/invasive-arter/de-invasive-arter/>

4.4 Ammoniakreducerende tiltag

Fast drænet gulv i ny stald

- a. I ny stald (bygning 2, se figur 3) skal der som det fremgår af ansøgningen i gangarealet etableres faste, drænedede gulve med skraber eller alternativt et andet gulv med en dokumenteret ammoniakfordampning svarende til dette.
- b. Hvis det faste drænedede gulv er støbt på stedet skal det være dimensioneret med et fald på minimum 1,5 % mod gulvmidte. Præfabrikerede gulve skal have et fald på minimum 1,0 % mod gulvmidte.

- c. Gulvet skal være udført med ajleafløb. Lysningsarealet til ajleafløb/gylleopsamling må maksimalt udgøre 5 % af det samlede gangareal.
- d. Der skal hver dag foretages skrabninger hver anden time. Skraberens skal være forsynet med timer.
- e. Skraberens skal vedligeholdes i overensstemmelse med producentens vejledning. Vejledningen skal opbevares på husdyrbruget.

4.5 Opbevaring og håndtering af husdyrgødning

- a. Påfyldning af gylle til gyllevogn og lignende skal altid ske under opsyn.

4.6 Lugt

- a. Hele husdyrbruget og dets omgivelser skal renholdes således, at lugtgener begrænses mest muligt.
- b. Såfremt tilsynsmyndigheden skønner, at lugtgener i omgivelserne vurderes at være væsentligt større end der kan forventes ifølge grundlaget for miljøvurderingen, skal husdyrbruget lade foretage undersøgelse af muligheder for begrænsning af lugtkilder og/eller behandling af afkastluften. Undersøgelsens omfang vil blive fastsat af tilsynsmyndigheden på baggrund af en konkret vurdering af sagen. Lugtundersøgelser kan maksimalt kræves én gang pr. år. Virksomheden afholder selv omkostningerne til dokumentation, undersøgelser og målinger.

4.7 Støj og vibrationer

- a. Husdyrbrugets bidrag til støjbelastningen må, ved udendørs opholdsarealer ved boliger beliggende i landzone uden for eget skel, ikke overskride de anførte værdier 1,5 meter over terræn i frit felt:

Tidspunkt	Støjgrænser	Reference tidsrum
Dag		
Mandag - fredag kl. 07 - 18	55 dB(A)	8 timer
Lørdag kl. 07 - 14	55 dB(A)	7 timer
Lørdag kl. 14 - 18	45 dB(A)	4 timer
Søn- og helligdag kl. 07 - 18	45 dB(A)	8 timer
Aften		
Alle dage kl. 18 - 22	45 dB(A)	1 time
Nat		
Alle dage kl. 22 - 07	40 dB(A)	½ time

Støjgrænser

- b. Støjens maksimalværdi må om natten ikke overstige ovenstående grænseværdier med mere end 15 dB(A) ved alle beboelser.
- c. Ved dokumentation for overholdelse af støjvilkår skal der ses bort fra kortvarig sæsonafhængig kørsel udenfor husdyranlægget f.eks. pløjning og høst.
- d. Hvis tilsynsmyndigheden vurderer det nødvendigt, skal husdyrbruget dokumentere, at støjvilkåret er overholdt. Dokumentationen skal belyse støjbelastningen med husdyrbruget i fuld repræsentativ drift. Dette kan dog højst kræves en gang årligt, såfremt ovennævnte støjgrænser overholdes.

Dokumentationen skal ske i form af resultat af en støjmåling udført efter retningslinjerne i Miljøstyrelsens vejledning nr. 5 og 6/1984, eller efter en beregning udført efter den nordiske beregningsmetode for ekstern støj fra virksomheder jf. Miljøstyrelsens vejledning nr. 5/1993. Ved ændringer skal den nyeste vejledning anvendes.

Er dokumentationen udført som beregning, skal den indeholde de oplysninger om beregningsforudsætningerne, som er nødvendige for vurdering af rigtigheden af beregningsresultaterne. Er dokumentationen udført som måling, skal driftsforholdene under målingen beskrives. Som udgangspunkt accepteres en ubestemthed på de målte eller beregnede støjbelastninger på max. +/- 3 dB(A).

- e. Målingerne eller beregningerne skal udføres af en person eller et laboratorium, som er akkrediteret af DANAK eller godkendt af Miljøstyrelsen til "Måling – ekstern støj".
- f. Resultaterne skal sendes til tilsynsmyndigheden senest 1 måned efter målingernes gennemførelse.

4.8 Støv

- a. Drift af anlægget må ikke medføre væsentlige støvgener uden for husdyranlægget.

4.9 Skadedyr

- a. Der skal på husdyrbruget foretages effektiv fluebekæmpelse i overensstemmelse med de til enhver tid nyeste retningslinjer fra Aarhus Universitet, Institut for Agroøkologi.
- b. Opbevaring af foder skal ske på en sådan måde, at der ikke opstår risiko for tilhold af skadedyr.

4.10 Spildevand, overfladevand og restvand

- a. Overfladevand fra kalvepladser og plansiloer (bygning 3, 7 og 12) skal opsamles og udbringes i henhold til gældende regler.
- b. Tagbrønde og brønde i øvrigt indenfor en afstand på 15 meter fra stalde skal hæves minimum 10 cm over terræn, når de fører til dræn eller vandløb.
- c. Inden der udledes tagvand fra den nye staldbygning, skal der enten foreligge en udledningstilladelse, som omfatter alt tagvand fra husdyrbruget eller alternativt en nedsvivningstilladelse til tagvand fra et tagareal som minimum svarer til udvidelsen af det samlede tagareal, det vil sige mindst 2.300 m².

4.11 Oplag af olie, pesticider og øvrige kemikalier

- a. Opbevaring af kemikalier, samt spildolie og kemikalieaffald, skal foregå i rum med fast bund og uden mulighed for forurening af jord, afløbssystem, grundvand og vandløb.

4.12 Lys

- a. Driften må ikke medføre væsentlige lysgener uden for husdyrbruget.

4.13 Egenkontrol

Skrabere på fast drænet gulv i ny stald

- a. Enhver form for driftsstop af skraberne skal noteres i logbog med angivelse af årsag og varighed. Tilsynsmyndigheden skal underrettes ved driftsstop, der har en varighed af mere end 1 uge.
- b. Logbog, servicefaktura, registrering fra datalogger eller lignende, der dokumenterer, at skraberen er i drift og vedligeholdes, skal opbevares på husdyrbruget i mindst fem år og forevises på tilsynsmyndighedens forlangende.

4.14 Bedste tilgængelige teknik

- a. Anlæg der er særligt energiforbrugende, f.eks. køleanlæg til mælk skal kontrolleres og vedligeholdes således, at de altid kører energimæssigt optimalt.

4.15 Uheld og risici

- a.** Alle uheld og driftsforstyrrelser, herunder evt. spild på udendørs arealer, der kan medføre forurening, skal straks meddeles alarmcentralen (tlf.: 112) og efterfølgende Erhvervscenteret, Varde Kommune (tlf.: 7994 6800).

4.16 Ophør

- a.** Ved ophør af driften, skal der træffes de nødvendige foranstaltninger for at undgå forureningsfare. Alle opbevaringsanlæg skal tømmes og rengøres, og husdyranlægget skal fremstå i miljømæssig god stand.

5 Klagevejledning

Afgørelsen kan påklages til Miljø- og Fødevareklagenævnet i henhold til § 76 i Husdyrbrugloven af de klageberettigede, der fremgår af lovens §§ 84-87.

Hvis du ønsker at klage over afgørelsen, skal du gøre det elektronisk og direkte til Miljø og Fødevareklagenævnet via Klageportalen. Du kan få adgang til Klageportalen via <https://kpo.naevneneshus.dk>

Din klage skal være modtaget senest den 21. juli 2023.

Det er en betingelse for behandling af din klage, at du indbetaler et gebyr.

Vejledning om hvordan du klager og om gebyrordningen kan du finde på <https://kpo.naevneneshus.dk>

Samme sted fremgår det også, at der er visse særlige forhold, som kan begrunde en undtagelse fra kravet om at klage via Klageportalen.

Har du brug for yderligere oplysninger eller hjælp til Klageportalen, kan du kontakte nh@naevneneshus.dk eller tlf. 7240 5600.

Såfremt afgørelsen ønskes indbragt for domstolene, skal søgsmål være anlagt inden 6 måneder fra afgørelsens offentliggørelse samt være i overensstemmelse med § 26 i forvaltningsloven.

6 Offentliggørelse

Offentliggørelse af afgørelsen sker på Digital MiljøAdministration <https://dma.mst.dk/> under "Offentliggørelser", den 23. juni 2023.

På Varde Kommunes vegne den 23. juni 2023



Jørgen Enevoldsen

Miljømedarbejder

Kopi sendt til:

- Michael Illum Hansen, SAGRO I/S, e-mail: mhh@sagro.dk
- Styrelsen for Patientsikkerhed, Tilsyn og Rådgivning Vest, Adelvej 34, Tavlov, 7000 Fredericia, e-mail: trvest@stps.dk
- Danmarks Fiskeriforening, Nordensvej 3, Taulov, 7000 Fredericia, e-mail: mail@dkfisk.dk
- Ferskvandsfiskeriforeningen for Danmark, v. Niels Barslund, Vormstrupvej 2, 7540 Haderup, e-mail: nb@ferskvandsfiskeriforeningen.dk
- Arbejderbevægelsens Erhvervsråd, Reventlowsgade 14,1, 1651 Kbh.V, e-mail: ae@ae.dk
- Forbrugerrådet, Fiolstræde 17, 1017 Kbh.K, e-mail: fbr@fbr.dk
- Det Økologiske Råd, Blegdamsvej 4B, 2200 Kbh.N, e-mail: husdyr@ecocouncil.dk
- Danmarks Sportsfiskerforbund, Skyttevej 5, 7182 Bredsten, e-mail: lbt@sportsfiskerforbundet.dk
- Danmarks Naturfredningsforening, Masnedøgade 20, 2100 København Ø, e-mail: dnvarde-sager@dn.dk
- Dansk Ornitologisk Forening, Vesterbrogade 140, 1620 Kbh.V, e-mail: natur@dof.dk samt lokalforeningen for sydvestjylland e-mail: varde@dof.dk
- Greenpeace Danmark: info.dk@greenpeace.org

7 Miljøteknisk beskrivelse og vurdering

Beliggenhed, landskab og kulturmiljø

7.1 Beliggenhed

Dette tillæg til miljøgodkendelse medfører ingen væsentlige ændringer når det gælder beliggenhed i forhold til det, som står beskrevet i MGK2019.

7.2 Afstandskrav

Afstandskravene i henhold til § 6 i Husdyrbrugloven er overholdt, da husdyrbrugets anlæg ikke er beliggende:

- i et eksisterende eller ifølge kommuneplanens rammedel fremtidigt byzone- eller sommerhusområde
- i et område i landzone, der i lokalplan er udlagt til boligformål, blandet bolig og erhvervsformål eller til offentlige formål med henblik på beboelse, institutioner, rekreative formål og lign.,
- i en afstand mindre end 50 m fra ovennævnte områder eller
- i en afstand mindre end 50 m fra en nabobeboelse.

Følgende afstandskrav i henhold til § 8 i husdyrbrugloven er overholdt:

- ikke almene vandforsyningsanlæg (25 m)
- almene vandforsyningsanlæg (50 m)
- vandløb, dræn og søer (15 m)
- levnedsmiddelvirksomhed (25 m)

Følgende afstandskrav i henhold til § 8 i husdyrbrugloven er ikke overholdt:

- offentlig vej og privat fællesvej (15 m)
- beboelse på samme ejendom (15 m)
- naboskel (30 m)

Privat fællesvej

Afstandskravet på 15 m til privat fællesvej er ikke overholdt for ny kalveplads (bygning 12, se figur 1), da den er beliggende i en afstand af ca. 13 m. Der er søgt om dispensation.

Varde Kommune giver i henhold til § 9 stk. 3 i husdyrbrugloven dispensation til opstaldning af kalve på et befæstet areal (bygning 12, se figur 1) beliggende 13 m fra privat fællesvej.

Beboelse på samme ejendom

Afstandskravet på 15 m til beboelse på samme ejendom er ikke overholdt for kalvepladsen (bygning 3, se figur 1). Da der er tale om en ældre eksisterende plads, hvor produktionsarealet ikke udvides, vurderer Varde Kommune at det ikke er relevant at dispensere fra afstandskravet i denne miljøgodkendelse.

Naboskel

Afstandskravet på 30 m til naboskel er ikke overholdt, når det gælder bygning 6 og 7, se figur 1, som er gyllebeholder og plansiloer til ensilage. Da der er tale om eksisterende anlæg, vurderer Varde Kommune at det ikke er relevant at dispensere fra afstandskravet i dette tillæg til miljøgodkendelse.

Afstandskravet på 30 m til naboskel er ikke overholdt for ny kalveplads (bygning 12, se figur 1), samt fra det nye dybstrøelsesareal i bygning 9, se figur 1 til naboskel.

Der søges derfor om dispensation fra afstandskravet til naboskel.

Varde Kommune giver i henhold til § 9 stk. 3 i husdyrbrugloven dispensation til opstaldning af kalve på et befæstet areal (bygning 12, se figur 1) beliggende 17 m fra naboskel til matrikel 3a, Sædding By, Nr.

Nebel, samt til etablering af dybstrøelse i en eksisterende bygning (bygning 9, se figur 1) beliggende 25 m fra naboskel til 3a, Sædding By, Nr. Nebel.

Som en del af Varde Kommunes overvejelser indgår, at der er tale om allerede eksisterende anlæg, som ønskes udnyttet.



Figur 1. Manglende overholdelse af afstandskrav.

7.3 Landskab og kulturmiljø

I forbindelse med sagsbehandlingen er husdyrbrugets beliggenhed i forhold til udpegningerne i Varde Kommunes Kommuneplan 2021 samt andre udpegninger blevet gennemgået. Husdyrbrugets anlæg ligger **indenfor**

- Landzone
- Overgangslandskab
- Særligt værdifuldt landbrugsområde
- Skovrejsning
- EINS Onshore Planområde
- Konsekvensområde for produktionsvirksomhed

Af Kommuneplan 2021 for Varde Kommune fremgår det blandt andet, at

Anvendelse af reflekterende materialer i **det åbne land (Landzone)** skal søges begrænset og om nødvendigt afskærmet.

I **overgangslandskaber** skal nye bygninger, anlæg og beplantning, der visuelt vil opleves fra dal- eller kystlandskaber tilpasses landskabets karakter, særligt med hensyn til beplantning, placering, udformning og materialevalg.

I **særligt værdifulde landbrugsområder** skal det sikres, at arealerne kan anvendes længst muligt til landbrugsmæssige formål før overgangen til anden anvendelse.

I særligt værdifulde landbrugsområder med skovrejsningsinteresser har skovrejsning høj prioritet.

EINS Onshore Planområde er et planområde fra Energistyrelsen som del af forbindelsen mod Energiø Nordsøen.

I **Konsekvensområde omkring produktionsvirksomhed** kan der ikke forventes tilladelse, godkendelse eller dispensation til byggeri, anlæg og andre projekter til miljøfølsomt anvendelse, der ikke er forenelige med produktionsvirksomhedernes drift og udvikling.

Der er ingen beskyttede sten- eller jorddiger i nærheden.

Nybyggeriet sker udenfor beskyttelseslinje for fredede fortidsminder, å-beskyttelseslinje, sø-beskyttelseslinje, strand-beskyttelseslinje og skov-byggelinje.

Varde Kommune vurderer, at der i dette tillæg til miljøgodkendelse ikke gives godkendelse til noget, som kan konflikte med EINS Onshore Planområde og Konsekvensområde omkring produktionsvirksomhed.

Der er i MGK2019 stillet vilkår om afskærmende beplantning, se figur 2. Vilkåret videreføres, og Varde Kommune vurderer, at der ikke som følge af de ansøgte ændringer i dette tillæg til miljøgodkendelse er behov for at stille yderligere krav til beplantning af landskabshensyn.



Figur 2. Vilkår til beplantning.

Varde Kommune vurderer at

- alle nybyggerierne er erhvervmæssigt nødvendige for landbrugsdriften
- udvidelsen ikke er i strid med Kommuneplan 2021 for Varde Kommune
- det samlede bygningsanlæg vil fremstå som en driftsmæssig enhed
- de nye driftsbygninger, ved overholdelse af de stillede vilkår, ikke ændrer væsentligt på oplevelsen af landskabet, samt at det ikke vil få indflydelse på det udpegede kulturmiljø
- at udvidelsen, og de deraf følgende ændringer i området, ikke vil være i strid med hensynet til kulturhistoriske interesser.

Varde Kommune stiller af hensyn til landskabsinteresser vilkår om at bygningerne skal opføres i afdæmpede farver og i ikke-reflekterende materialer.

Husdyrhold og drift

7.4 Samdrift

Ansøger oplyser at:

Der er ikke samdrift med andre ejendomme. Der ansøges derfor udelukkende om en miljøgodkendelse til husdyrproduktionen på Kvongvej 51, 6830 Nørre Nebel.

7.5 Biaktiviteter

Ansøger oplyser at:

Der er ingen biaktiviteter på husdyrbruget.

7.6 Indretning

Oversigt over husdyrbrugets bygninger fremgår af figur 3.

Udvidelsen og ændringen af husdyrbruget sker ved at der etableres dybstrøelse på 30 m² på en plads (bygning 12) og der etableres dybstrøelse på 250 m² i bygning 9. Til gengæld reduceres produktionsarealet med 210 m² i bygning 2.



Figur 3. Oversigt over husdyrbrugets bygninger.

Bygning 1

Eksisterende staldbygning.

Bygning 2

Ny kommende staldbygning godkendt i MGK2019. Her bliver produktionsarealet reduceret med 210 m² i forhold til det, som blev godkendt i MGK2019.

Der etableres en drivgang på 45 m² mellem bygning 1 og 2 med fast gulv. Dette indgår i produktionsarealet.

Bygning 3

Eksisterende plads til kalvehytter.

Bygning 4

Eksisterende staldbygning.

Bygning 5

Eksisterende gyllebeholder.

Bygning 6

Eksisterende gyllebeholder. Overfladevand fra plansiloerne ledes hertil. Samt den eventuelle væske fra det nye dybstrøelsesareal i bygning 9.

Bygning 7

Eksisterende plansiloer, som også kan benyttes til møddingsplads.

Bygning 8

Eksisterende halmlade.

Bygning 9

Eksisterende maskinhus, hvor der indrettes 250 m² med dybstrøelse. Der er afløb til bygning 6.

Bygning 10

Tidligere eksisterende staldbygninger, som er nedrevet.

Bygning 11

Beboelse.

Bygning 12

Nyt område med kalvehytter. Der er afløb til plansiloen, som ledes videre til gyllebeholder.

Bygning 13

Mælketank på 20 tons, derudover er der én indendørs buffertank på 5 tons.

Bygning 14

Udendørs fodersiloer. En på 12 ton og en på 14 ton.

Bygning 15

Vaskeplads med afløb til gyllebeholder.

Varde Kommune vurderer at indretningen er tilstrækkelig beskrevet.

Der stilles vilkår om, at husdyrbrugets indretning og drift skal være i overensstemmelse med de oplysninger der fremgår af denne miljøtekniske beskrivelse.

7.7 Produktionsarealers og opbevaringslagres størrelse

I tabel 1 ses produktionsarealets størrelse for 8 år siden, som nuværende drift og som ansøgt drift.

Bygning	Staldsystem / type af opbevaringsanlæg	Dyre-type / gødningstype, ansøgt drift	8 årsdrift, m ²	Nudrift, m ²	Ansøgt, m ²
1	Sengestald m. spalter (bagskyl el. ringkanal)	Alle kvæg	1.650	1.790	1.790
1	Dybstrøelse	Alle kvæg	90	90	90
2	Sengestald m. fast gulv	Alle kvæg			45
2	Dybstrøelse	Alle kvæg			300
2	Fast drænet gulv med skraber	Alle kvæg			1.390
3	Dybstrøelse	Alle kvæg	323	323	323
4	Bindestald m. riste	Alle kvæg	100	100	100
4	Sengestald m. spalter (bagskyl el. ringkanal)	Alle kvæg	90	90	90
9	Dybstrøelse	Alle kvæg			250
10	Bindestald m. riste		288		
12	Dybstrøelse	Alle kvæg			30
I alt			2.541	2.393	4.408
5	Gyllebeholder	Flydende	405	405	405
6	Gyllebeholder	Flydende	198	198	198
7	Møddingsplads	Fast	200	200	200
I alt			803	803	803

Tabel 1. Produktionsarealers og opbevaringslagres størrelse.



Figur 4. Placering af produktionsarealerne

Produktionsarealets størrelse for 8 år siden og i nudrift blev godkendt i MGK2019.

Varde Kommune vurderer at produktionsarealet er tilstrækkeligt beskrevet.

7.8 Forbrug af vand og energi, samt klima

Dette tillæg til miljøgodkendelse medfører ingen væsentlige ændringer når det gælder forbrug af vand og energi i forhold til det, som står beskrevet i MGK2019.

7.9 Affald

Dette tillæg til miljøgodkendelse medfører ingen væsentlige ændringer når det gælder affald i forhold til det, som står beskrevet i MGK2019.

7.10 Oplag af diesel- og fyringsolie

Dette tillæg til miljøgodkendelse medfører ingen væsentlige ændringer når det gælder oplag af diesel- og fyringsolie, i forhold til det, som står beskrevet i MGK2019. Olieopbevaring m.m. fremgår af figur 5.



Figur 5. Oversigtskort.

7.11 Husdyrgødning - produktion, opbevaring og udbringning

Dette tillæg til miljøgodkendelse medfører ingen væsentlige ændringer når det gælder husdyrgødning – produktion, opbevaring og udbringning, i forhold til det, som står beskrevet i MGK2019.

7.12 Ensilage- og foderopbevaring

Dette tillæg til miljøgodkendelse medfører ingen væsentlige ændringer når det ensilage- og foderopbevaring i forhold til det, som står beskrevet i MGK2019.

Forurening og gener fra husdyrbrugets anlæg

7.13 Lugt

Lugt stammer fra staldene, samt fra opbevaring, transport og udbringning af husdyrgødning.

I Husdyrgodkendelsesbekendtgørelsens bilag 3 er fastsat det landsdækkende beskyttelsesniveau for lugt, der skal anvendes i kommunernes vurdering af, om der er væsentlige lugtgener i forbindelse med udvidelse af et husdyrbrug. Det fremgår af reglerne, at dette beskyttelsesniveau som udgangspunkt er tilstrækkeligt til at sikre omgivelserne imod væsentlige lugtgener.

Ifølge beskyttelsesniveauet skal projektet overholde bestemte lugtgeneafstande, hvis længde afhænger af forskellige områders lugtfølsomhed. Lugtgeneafstandene beregnes i *husdyrgodkendelse.dk* efter to forskellige metoder, henholdsvis den Ny Lugtvejledning og FMK-vejledningen. Det er de længste beregnede lugtgeneafstande, der skal overholdes.

Ved beregning af geneafstanden for lugt indregnes kumulation fra andre husdyrproducenter såfremt der er husdyrproducenter med en ammoniakemission på mere end 750 kg NH₃-N pr år indenfor en radius af 100 meter fra enkeltbeboelsen og såfremt der er husdyrproducenter med en ammoniakemission på mere end 750 kg NH₃-N pr år indenfor en radius af 300 meter fra samlet bebyggelse og byzone.

Ved én anden ejendom med en ammoniakemission på mere end 750 kg NH₃-N pr år forøges geneafstanden med 10 %.

Ved to eller flere andre ejendomme med en ammoniakemission på mere end 750 kg NH₃-N pr år forøges geneafstanden med 20 %.

Ifølge beregningerne udført i *husdyrgodkendelse.dk* vil den længst beregnede korrigerede geneafstand i forhold til byzone være 521 meter, samlet bebyggelse 352 meter og enkeltbolig 118 meter. Genekriterierne er overholdt, se tabel 2.

Ved lugtberegning regnes fra midten af de enkelte stalde.









Lovens minimumskrav til afstande til nærmeste beboelser indenfor de tre typer er overholdt. Varde Kommune vurderer derfor, at lugt fra staldene ikke vil give væsentlige gener for omgivelserne.

Der skal i henhold til gældende lovgivning være et tæt flydelag på gyllebeholderne. Møddinger skal i henhold til gældende lovgivning være overdækket med plastik eller kompostdug. Udbringning af husdyrgødning skal ske i henhold til de gældende regler.

Varde Kommune vurderer samlet, at lugt fra husdyrbrugets produktion, opbevaring og udbringning af husdyrgødning, ikke vil medføre lugtgener, der stiger til et niveau, som ikke bør accepteres af omgivelserne.

Der stilles generelle vilkår til forebyggelse af lugtgener, samt at der kan kræves undersøgelse, hvis det skønnes, at lugtgener i omgivelserne er større end det kunne forventes ud fra grundlaget for miljøvurderingen.

Samlet resultat af lugtberegning ? i

Bebyggelse	Kumulation	Model	Ukorrigeret geneafstand (m)	Korrigeret geneafstand (m)	Vægtet gennemsnitsafstand (m)	Genekriterie overholdt
 Kvongvej 41	0	FMK	118,7	118,7	188,7	Ja
 Lydumvej 59	0	NY	352,6	352,6	3064,3	Ja
 Rekreativt område i lokalplan	0	NY	352,6	317,3	1859,7	Ja
 Byzone, erhvervsområde	0	NY	521	494,9	495	Ja
 Nr. Nebel By, Nr. Nebel	0	NY	521	521	721,3	Ja
 Nr. Nebel By, Nr. Nebel	0	NY	521	521	759,7	Ja
 Nr. Nebel By, Nr. Nebel	0	NY	521	494,9	867,4	Ja
 Nr. Nebel By, Nr. Nebel	0	NY	521	494,9	840,2	Ja
 Nr. Nebel By, Nr. Nebel	0	NY	521	494,9	842,7	Ja

Tabel 2. Beregnet geneafstand fra husdyrbruget efter planlagt udvidelse

7.14 Støj og rystelser

Dette tillæg til miljøgodkendelse medfører ingen væsentlige ændringer når det gælder støj og rystelser i forhold til det, som står beskrevet i MGK2019.

7.15 Støv

Dette tillæg til miljøgodkendelse medfører ingen væsentlige ændringer når det gælder støv i forhold til det, som står beskrevet i MGK2019.

7.16 Skadedyr

Dette tillæg til miljøgodkendelse medfører ingen væsentlige ændringer når det gælder skadedyr i forhold til det, som står beskrevet i MGK2019.

7.17 Døde dyr

Dette tillæg til miljøgodkendelse medfører ingen væsentlige ændringer når det gælder døde dyr i forhold til det, som står beskrevet i MGK2019.

7.18 Lys

Dette tillæg til miljøgodkendelse medfører ingen væsentlige ændringer når det gælder lys i forhold til det, som står beskrevet i MGK2019.

7.19 Til- og frakørsel

Dette tillæg til miljøgodkendelse medfører ingen væsentlige ændringer når det gælder til- og frakørselsforhold. Dog sker der en mindre stigning i antal transporter, som følge af at der fremover hentes halm fra en naboejendom, se tabel 3.

Type	Antal/år, <u>Nudrift</u>	Antal/år, ansøgt drift	Kommentarer
Levende husdyr	40	40	
Afhentning af mælk	183	183	
Indkøbt foder	24	26	
Grovfoder	370	370	
Halmkørsel	3	52	Der hentes halm hver uge, fra naboejendommen.
Brændstof	18	18	
Udbringning af husdyrgødning, <u>flydende+fast</u>	485	485	
Døde dyr	30	30	
Affald	30	30	
Dyrlæge	12	26	
Øvrige (f.eks. sækkevarer, montører, elektriker m.m.)	14	26	
Samlet antal transporter	1.209	1.286	

Tabel 3. Transporter.

Varde Kommune vurderer, at stigningen i antal transporter og at til- og frakørsel til husdyrbruget ikke vil medføre væsentlige miljømæssige gener for de omboende.

7.20 Spildevand

Dette tillæg til miljøgodkendelse medfører ingen væsentlige ændringer når det gælder afløbsforhold i forhold til det, som står beskrevet i MGK2019. Afløbsforholdene fremgår af figur 6.

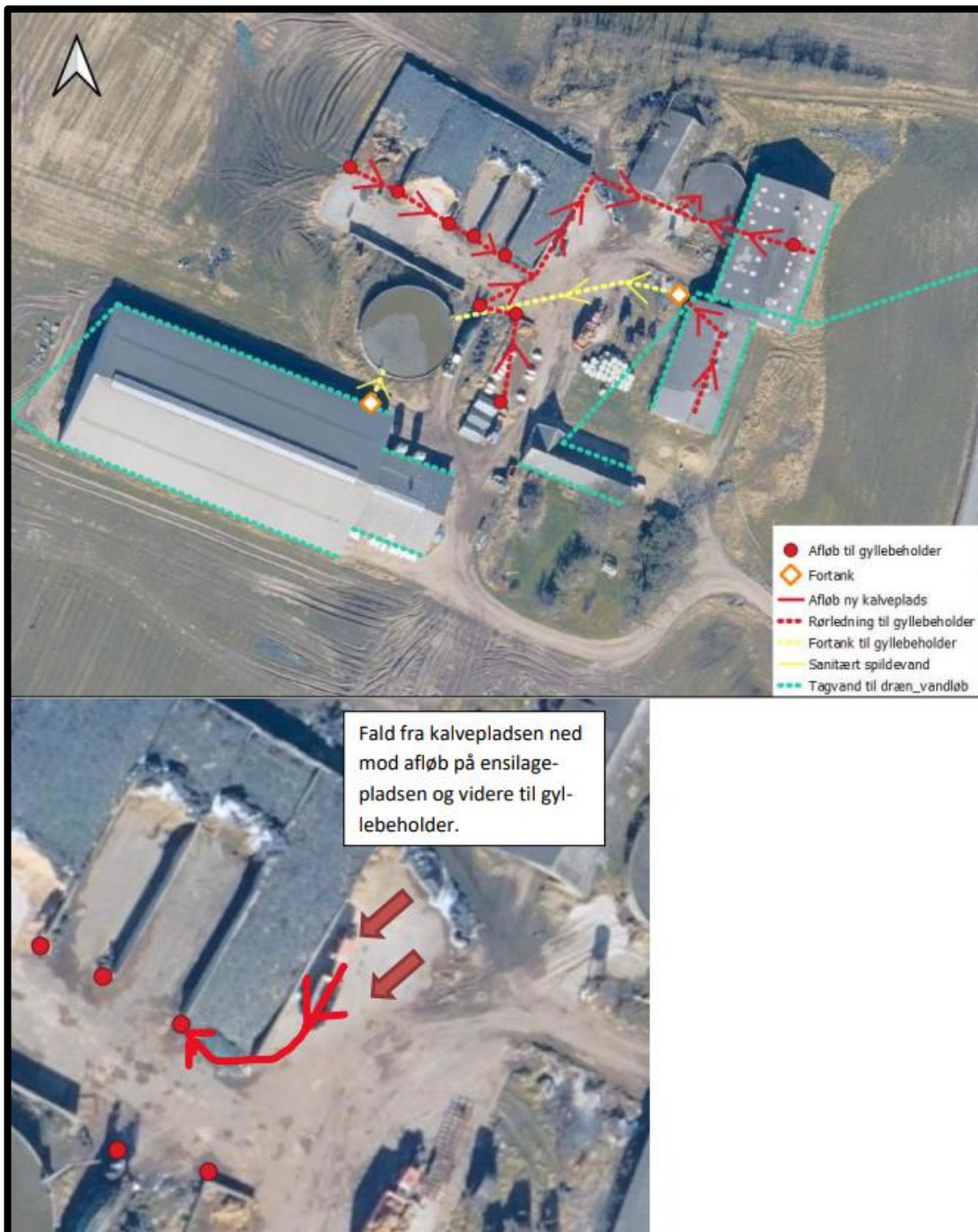

Figur 6. Afløbsforhold

7.21 Driftsforstyrrelser eller uheld

Dette tillæg til miljøgodkendelse medfører ingen væsentlige ændringer når det gælder driftsforstyrrelser eller uheld i forhold til det, som står beskrevet i MGK2019.

7.22 Beskyttede naturområder omkring husdyrbruget - ammoniak

Ammoniakfordampningen stiger som følge af dette tillæg til miljøgodkendelse fra det tidligere i MGK2019 godkendte 4.712 kg NH₃-N pr. år til 4.760 kg NH₃-N pr. år. Det vil sige en stigning på 48 kg NH₃-N pr. år.

Internationale naturbeskyttelsesområder (Natura 2000)

I henhold til "Bekendtgørelse om udpegning og administration af internationale naturbeskyttelsesområder samt beskyttelse af visse arter" (Bek. nr. 2091 af 12. november 2021) skal Varde Kommune foretage en vurdering af, om projektet i sig selv, eller i forbindelse med andre planer og projekter, kan påvirke et Natura 2000-område væsentligt.

Der er ca. 4,1 km fra husdyrbrugets bygninger til nærmeste internationale naturbeskyttelsesområde.

En stigning i ammoniakfordampningen på 48 kg/år vil på grund af den store afstand ikke medføre nogen målbar øget belastning af dette område.

Der er således ikke grund til at foretage konsekvensvurdering efter § 6 i bekendtgørelsen.

§ 7 områder

I henhold til § 7 i Husdyrbrugloven, er etablering, udvidelse og ændring af anlæg på husdyrbrug ikke tilladt, hvis de ligger tættere end 10 m fra – eller helt eller delvist indenfor nærmere bestemte ammoniakfølsomme naturtyper.

Kategori 1- og kategori 2-natur. (nærmere bestemte ammoniakfølsomme naturtyper beliggende inden for internationale naturbeskyttelsesområder).

En stigning i ammoniakfordampningen på 48 kg/år vil på grund af den store afstand ikke medføre at kravene til maksimal total-deposition på disse områder overskrides.

Varde Kommune vurderer på den baggrund, at udvidelsen / ændringen ikke vil medføre nogen væsentlig påvirkning af § 7-områder og derfor ikke vil påvirke § 7 områderne negativt.

§ 3 områder

Nærmeste § 3-område, som er en eng, ligger 440 m fra husdyrbruget.

Varde Kommune har beregnet, at den ansøgte ændring / udvidelse ikke vil medføre at nogen af de omkringliggende § 3-områder vil blive udsat for en mer-deposition, som overskrider 1,0 kg.

På baggrund af ovenstående vurderer Varde Kommune, at udvidelsen af husdyrbruget ikke vil påvirke § 3-områder væsentligt som følge af ammoniakdeposition, og at udvidelsen ikke vil medføre tilstandsændringer på disse områder.

7.23 Påvirkning af "Bilag IV arter"

I henhold til § 10 i "Bekendtgørelse om udpegning og administration af internationale naturbeskyttelsesområde samt beskyttelse af visse arter" er der indført en streng beskyttelse af en række dyre- og plantearter, uanset om de forekommer inden for et beskyttelsesområde eller udenfor. Disse arter fremgår af direktivets bilag IV og kaldes derfor bilag IV-arter. For en række arters vedkommende har Varde Kommune intet kendskab til arternes udbredelse i området, det gælder f.eks. løgfrø, markfirben og alle arter af småflagermus.

Spidssnudet frø og birkemus er begge arter der er listet på bilag IV. Spidssnudet frø er almindelig udbredt i Varde Kommune, og forventes at forekomme i forbindelse med naturområder, hvor der er egnede leveforhold for spidssnudede frøer. Det er Varde Kommunes vurdering at udvidelsen ikke vil medføre nogen væsentlig påvirkning af spidssnudet frø på grund af den store forekomst af arten i Varde Kommune.

Birkemus er registreret få steder i Varde Kommune. Nærmeste lokalitet, hvor der i nyere tid er registreret birkemus, er ca. 9,7 km syd for husdyrbruget. Det er Varde Kommunes vurdering, at udvidelsen af dyreholdet ikke vil medføre nogen væsentlig påvirkning af birkemusen på grund af den store afstand til den nærmeste lokalitet hvor birkemusen er registreret.

Varde Kommune vurderer i øvrigt, at udvidelsen kan gennemføres uden at påvirke nogen af de listede arter på bilag IV i direktivet væsentligt.

Bedste tilgængelige teknik (BAT)

Med begrebet BAT menes den teknik, som mest effektivt giver et højt beskyttelsesniveau for miljøet som helhed, og som samtidig er afvejet i forhold til fordele og økonomiske udgifter.

Ansøgere om miljøtilladelse/miljøgodkendelse af husdyrbrug med en ammoniakemission højere end 750 kg NH₃-N/år, skal begrænse ammoniakforureningen ved anvendelse af BAT.

Miljøstyrelsen har meldt ud, at kravene i BAT-konklusionerne i meget vid udstrækning allerede er indeholdt i den gældende lovgivning her i Danmark.

I Varde Kommunes vurdering af BAT indgår bl.a.

- EU-kommissionens BAT-konklusioner for intensivt opdræt af fjerkræ eller svin
- Miljøstyrelsens Teknologiliste
- Miljøstyrelsens Teknologiblade
- Bilag 3 i husdyrgodkendelsesbekendtgørelsen

I Varde Kommunes BAT-vurdering indgår hovedpunktet: Ammoniak

I det følgende redegøres der for ansøgers oplysninger om anvendelse af BAT, samt Varde Kommunes vurdering af om ansøger lever op til det niveau, som Varde Kommune fastlægger som BAT-niveauet for husdyrbruget.

7.24 BAT – Ammoniak

Varde Kommune har beregnet projektets BAT-krav ud fra Bilag 3 i Husdyrgodkendelsesbekendtgørelsen, se tabel 4.

Antal m ² og staldsystem/lager	BAT-krav (Kg NH ₃ -N/m ²)	Korrigeret BAT-krav Kg NH ₃ -N/m ²	Total kg NH ₃ -N for produktions-arealet
Bygning 1 (eksisterende stald) 1.790 m ² sengestald m. spalter	1,16		2.076
Bygning 1 (eksisterende stald) 90 m ² dybstrøelse	0,84		76
Bygning 2 (ny tidl. godk. stald) 1.390 m ² fast gulv med dræn	0,89		1.237
Bygning 2 (ny tidl. godk. stald) 300 m ² dybstrøelse	0,84		252
Bygning 2 (ny tidl. godk. stald) 45 m ² fast gulv uden dræn	0,89		40
Bygning 3 (eksisterende stald) 323 m ² dybstrøelse	0,84		271
Bygning 4 (eksisterende stald) 90 m ² sengestald m. spalter	1,16		104
Bygning 4 (eksisterende stald) 100 m ² bindestald m. riste	1,19		119
Bygning 9 (ny stald) 250 m ² dybstrøelse	0,84		210
Bygning 12 (ny stald) 30 m ² dybstrøelse	0,84		25
405 m ² gyllebeholder	0,40		162
198 m ² gyllebeholder	0,40		79
200 m ² møddingsplads	0,36		72
Total BAT-Krav for husdyrbruget			4.723
Husdyrbrugets beregnede ammoniakemission			4.760
BAT-kravet er overholdt med			-36

Tabel 4. Beregning af projektets BAT-emissionsniveau

Afvigelsen skyldes, at der ikke etableres fast gulv med dræn og skrabning hver anden time på den nye drivgang mellem bygning 1 og 2 på 45 m². Varde Kommune vurderede i MGK2019 at det ikke er økonomisk proportionalt at etablere drænet gulv på drivgangen, og at afvigelsen på 36 kg NH₃-N er bagatelagtig.

Varde Kommune vurderer på baggrund af ovenstående, at ansøger lever op til lovgivningens krav om BAT på punktet ammoniak.

BAT-niveauet er opnået ved at

- etablere staldsystemet fast drænet gulv i bygning 2.

Se figur 3 for placering af bygninger.

7.25 Samlet BAT-vurdering

Som der er redegjort for i de foregående punkter, lever ansøger op til Varde Kommunes BAT-krav for husdyrbruget. Varde Kommune vurderer på den baggrund, at ansøger i henhold til § 27 i Husdyrbrugloven har truffet de nødvendige foranstaltninger til at forebygge og begrænse forurening ved anvendelse af den bedste tilgængelige teknik.

8 Egenkontrol

Dette tillæg til miljøgodkendelse medfører ingen væsentlige ændringer når det gælder egenkontrol i forhold til det, som står beskrevet i MGK2019.

9 Nabo- / partshøring

Projektet er udover ansøger og dennes konsulent sendt til høring hos naboer/partner, som ejer en matrikel indenfor lugtkonsekvenszonen, som er 494 m fra husdyrbruget, i perioden fra den 8. juni – 22. juni 2023.

I forbindelse med nabohøringen er der ingen bemærkninger kommet.

10 Samlet vurdering

Ansøger vurderer:

Denne ansøgning er udarbejdet efter Husdyrloven og det vurderes ud fra ovenstående beskrivelser og vurderinger, at det ansøgte væsentlige direkte og indirekte virkninger ikke vil have en negativ påvirkning på følgende punkter:

1. Befolkningen og menneskers sundhed.
2. Biologisk mangfoldighed med særlig vægt på kategori 1- og 2-natur, samt bilag IV-arter.
3. Jordarealer, jordbund, vand, luft og klima.
4. Materielle goder, kulturarv og landskabet.
5. Samspejlet mellem to, flere eller alle faktorer efter 1-4.
6. Sårbarhed i forhold til risici for større ulykker eller katastrofer som følge af ovennævnte faktorer 1-5.

Varde kommune vurderer:

Varde Kommune vurderer samlet, at det ansøgte projekt ikke vil medføre en væsentlig påvirkning af miljøet, naturen og naboerne sammenholdt med den nuværende produktion, hvis de i tillæg til miljøgodkendelsen opstillede vilkår overholdes.

Varde Kommune vurderer, at der kan meddeles godkendelse til det ansøgte, da:

- Der er truffet de nødvendige foranstaltninger til at forebygge og begrænse forurening ved anvendelse af den bedste tilgængelige teknik.
- Husdyrbruget i øvrigt kan drives på stedet uden at påvirke omgivelserne på en måde, som er uforenelig med hensynet til omgivelserne.
- Udvidelse og drift af husdyrbruget ikke medfører væsentlige virkninger på miljøet.

Bilag 1 – Færdigmeldingsskema

Varde Kommune Teknik & Miljø Bytoften 2 6800 Varde	Forbeholdt kommunen <i>Ejendomsnummer: 573-</i> <i>Anlægsnummer i BBR:</i> <i>Godkendt i sag-nr.:</i> <i>Sagsbehandlers initialer:</i>
Oplysninger til BBR-registrering NÅR DU HAR FÆRDIGGJORT ETABLERING AF GYLLEBEHOLDER / ENSILAGEPLADS / MØDDINGSPLADS / KALVEPLADS / VASKEPLADS M.M. HAR VI BRUG FOR FØLGENDE OPLYSNINGER FOR AT FÅ ANLÆGGET REGISTRERET I BBR. (Én blanket pr. anlæg)	

Vejnavn og husnummer:	
Postnummer og by:	
Hvad omhandler oplysningerne: (sæt kryds)	Nyetablering: Udvidelse: Ændring:
Hvad er etableret/udvidet/ændret: (sæt kryds)	Ensilageopbevaringsanlæg: Møddingsplads: Gyllebeholder: Andet:
Byggedata:	Grundareal: Rumfang: Højde: Opførelsessår:
Placering: (sæt kryds) (Skitse som bilag)	Placering fremgår af ansøgningen: Vedlagt skitse over evt. ændret placering:

Ejers underskrift: Med min underskrift bekræfter jeg, at byggeriet er etableret i henhold til gældende lovgivning.	
Navn:	Telefonnummer:
Evt. e-mail:	Dato:
Underskrift:	

Skemaet sendes til: teknik@varde.dk.