

Torben Nørreremark
Foldingbrovej 46
6650 Brørup

Miljøgodkendelse

Ammekøer og heste



Vejen
KOMMUNE

Miljøgodkendelsen er meddelt i henhold til 16b i
"Lov om miljøgodkendelse m.v. af husdyrbrug".

Indholdsfortegnelse

Oplysninger om ejendom og husdyrbrug	3
Resumé.....	3
Indledning	3
Ansøgning	5
1 Afgørelse.....	6
Godkendelsens varighed og retsbeskyttelse	6
Vilkår for afgørelsen.....	7
Offentliggørelse/høring, klageadgang og udnyttelse af godkendelsen	11
Høring af udkast til offentliggørelse	11
Indkomne høringsbidrag og kommunens vurdering	11
Offentliggørelse af afgørelse og underretning af modtagere af afgørelsen	11
Udnyttelse af godkendelsen.....	11
2 Kort beskrivelse af husdyrbruget	12
Grundlag for sagsbehandling.....	12
Dyrehold og staldanlæg.....	12
3 Redegørelse og vurdering	13
Generelle forhold.....	13
Husdyrproduktionen	13
Udnyttelse af godkendelsen.....	13
Anlæg og begrænsning af eventuelle gener for naboer	13
Lokalisering og Planrammer.....	14
Husdyrgødning og opbevaringsanlæg.....	15
Lugt	16
Spildevand	17
Til- og frakørselsforhold	17
Støj.....	18
Fluer og skadedyr	19
Støv	19
Lys.....	20
Oplag af olie og kemikalier	20
Affald	20
Vand og energiforbrug	20
Anvendelse af bedste tilgængelige teknik - BAT.....	21

Ejendommens påvirkning af beskyttet natur – ammoniak.....	21
Påvirkning af kategori 1 naturområder.....	21
Påvirkning af kategori 2 naturområder.....	21
Påvirkning af kategori 3 naturområder.....	21
Bilag IV-arter, artsfredninger og rødlistearter.....	22
Hensynet til landskab, kulturhistorie og rekreative områder.....	23
Anlæggets udformning.....	23
Anlæggets placering i landskabet.....	24
Landskabelige værdier.....	24
Husdyrbrugets ophør.....	27
Sammenfatning - AS.....	27
4 Øvrige forhold.....	28
Byggeri, vandindvinding og spildevandsafledning.....	28
Høringsberettigede.....	28
Kopimodtagere af afgørelsen.....	28
Bilagsoversigt.....	29

Oplysninger om ejendom og husdyrbrug

Ejendomsnummer	57500900269
Matrikelnummer	23, Nørbølling By, Folding
CVR	31378745
CHR	123112
Ejendommens ejer	Torben Nørremark
Husdyrbrugets ejer	Torben Nørremark
Husdyrbrugets kontaktperson	Torben Nørremark

Resumé

Vejen Kommune har modtaget ansøgning om miljøgodkendelse af udvidelse og ændring af husdyrbruget på Foldingbrovej 46, Brørup. Projektets indhold og kommunens afgørelse er beskrevet i kort form i nedenstående resumé.

Projektet omfatter ændring af ejendommens tilladte dyrehold fra slagtesvin og heste til ammekøer og heste. I forbindelse med udvidelsen ønskes der opført to nye staldbygninger og en møddingsplads.

Dyrene er udegående min. 6 måneder af året.

Områder med dyr etableres med dybstrøelse.

Lugtgenskriterierne fra husdyrbrugets anlæg til nærmeste byzone, samlet bebyggelse og nærmeste nabo er alle overholdt.

Anlægget er ikke placeret i nærheden af Natura 2000-områder, § 7-arealer eller særlige følsomme § 3-naturtyper.

Anlægget ligger i et område der er udpeget som uforstyrrede landskaber i kommuneplanen.

Indledning

Denne miljøgodkendelse fastlægger de vilkår, der skal gælde for en udvidelse af husdyrbruget på Foldingbrovej 46, Brørup i Vejen Kommune. Vilkårene sikrer, at udvidelse og drift kan ske uden at påvirke miljøet væsentligt.

Miljøet skal i denne sammenhæng forstås som omgivelserne i bred forstand, herunder befolkning, flora og fauna, vandmiljø, landskab og kulturhistorie samt ressourceforbrug.

I forbindelse med udarbejdelse af miljøgodkendelsen, har Vejen Kommune vurderet det ansøgte projekt. Vurderingen fremgår af afsnit 3 "Redegørelse og vurdering" og er sammen med ansøgningen baggrund for miljøgodkendelsens vilkår.

Udkastet har været fremlagt i høring hos ansøger i 2 uger, hvor der var mulighed for at komme med synspunkter, kommentarer eller indsigelser til projektet.

Orientering om høring af udkast til miljøgodkendelse har været sendt til naboer og parter i sagen.

Orientering af naboer er sket i en afstand fra ejendommen svarende til den beregnede konsekvenszone, dog minimum 300 meter, idet Vejen Kommune vurderer, at ejendomme indenfor denne grænse vil kunne forventes berørte af ændringer på ejendommen.

Der er ikke indkommet bidrag i forbindelse med høringen.

Vejen Kommune den 27. februar 2018

Gitte Elgaard

Teknik og Miljø
Rådhuspassagen 3
6600 Vejen

Copyright alle kort og luftfoto: copyright DDO®, ©COWI

Ansøgning

Vejen Kommune har den 5. januar 2018 modtaget ansøgning om miljøgodkendelse af husdyrbruget på Foldingbrovej 46, 6650 Brørup omhandlende følgende:

- Nedrivning af eksisterende bygning.
- Etablering af staldbygning på 200 m².
- Etablering af staldbygning på 674 m².
- Etablering af møddingsplads på 25 m².
- Områder med husdyr udgør 272 m² ud af det samlede areal på 874 m².
- Ny staldbygning etableres med dybstrøelse.

Vejen Kommune har kontrolleret, at der er overensstemmelse mellem ansøgningen og kommunens registreringer.

1 Afgørelse

Vejen Kommune godkender det ansøgte efter § 16 b i Husdyrgodkendelsesloven¹ på vilkår som angivet efterfølgende.

Kommunens godkendelse gælder for det konkrete projekt. Hvis der sker ændringer i grundlaget for kommunens vurdering, skal der indsendes en ny ansøgning til kommunen. Dette gælder for eksempel ændringer i forhold til det ansøgte dyrehold og staldanlæg.

Afgørelsen omfatter alene forholdet til Husdyrgodkendelsesloven. Øvrige relevante tilladelser, godkendelser og/eller dispensationer skal indhentes særskilt.

Etablering af nye anlæg må ikke igangsættes, før der er givet en byggetilladelse fra Vejen Kommune, ligesom der skal søges tilladelse til nedrivning af eksisterende anlæg.

Godkendelsens varighed og retsbeskyttelse

Tilladelsen bortfalder, hvis den ikke er udnyttet, inden 6 år efter at den er meddelt. Hvis en del af tilladelsen ikke er udnyttet, bortfalder tilladelsen for denne del.

Efter den fastsatte udnyttelsesfrist for tilladelsen gælder det, at hvis tilladelsen ikke har været helt eller delvist udnyttet i 3 på hinanden følgende år, bortfalder den del af godkendelsen, som ikke har været udnyttet i de seneste 3 år.

Produktionsarealet er udnyttet, når 25 % af arealet er driftsmæssigt udnyttet, dvs. at der går mindst 50 % af det mulige antal heste inden for rammerne af dyrevelfærdskravene.

Vejen Kommune giver dispensation fra afstandskravet fra den ansøgte stald til beboelsen på egen ejendom.

¹ "Lov om miljøgodkendelse mv. af husdyrbrug" - nr. 1572 af 20.12.2006.

Vilkår for afgørelsen

Vejen Kommune forudsætter, at projektet gennemføres og drives som det er beskrevet overfor kommunen i ansøgningen, ansøgning nr. 202202, version nr. 2, 27. januar 2018. På baggrund af ansøgning og kommunens vurdering meddeler Vejen Kommune godkendelse på følgende vilkår:

Generelle forhold

1. Senest 6 år efter meddelt afgørelse skal udnyttelsen af godkendelsen for hele projektet være afsluttet. Den resterende del af godkendelsen bortfalder.
2. Hvis staldanlæg ikke etableres i det godkendte omfang, udløser det krav om genberegning af BAT-niveau og evt. ansøgning om tillæg til eksisterende miljøgodkendelse.

Information om ændringer på husdyrbruget

3. Ændringer i ejerforhold (eller hvem der har ansvar for driften) skal meddeles til kommunen.
4. Drifts-, indretnings- eller bygningsmæssige ændringer, der er relevante i forhold til godkendelsen, skal anmeldes til kommunen inden gennemførelsen. Kommunen vurderer, om de aktuelle planer for ændring/udvidelse kan ske inden for rammerne af denne godkendelse.

Landskabet

5. De to nye bygninger skal opføres i afdæmpede farver.
6. Der skal vedligeholdes en skærmende beplantning på nordsiden af bygning 1. Beplantningen skal løbende vedligeholdes og give en effektiv og vedvarende afskærmning.

Husdyrproduktionen

7. Ny stald skal etableres med minimum 3 m til naboskel mod nord.
8. Der må ikke laves terrænændringer 2 m fra foden af det beskyttede dige.
9. Husdyrbrugets maksimalt tilladte produktionsomfang (se bilag 2):

Bygning nr.	Staldsystem	Dyretype	Størrelse af område med dyr
1A	Dybstrøelse	Kvæg	188 m ²
1B	Dybstrøelse	Heste	42 m ²
2A	Dybstrøelse	Heste	42 m ²

10. Dyreholdet skal være udegående, hvad der svarer til fuldtid, i min 6 måneder pr år.

Foranstaltninger for at undgå forurening

11. For det nye anlæg, skal der udarbejdes en afløbsplan for anlæggets rørledninger til afledning af ajle, spildevand og regnvand - senest ved udnyttelsesfristens udløb. Afløbsplanen inkl. eventuelle bemærkninger hertil skal udarbejdes af autoriseret kloakmester eller andet uvildigt godkendt firma. Afløbsplanen skal være tilgængelig for myndigheden ved miljøtilsyn.
12. Ved driftsuheld, hvor der opstår risiko for forurening af miljøet, er der pligt til øjeblikkeligt at anmelde dette til Alarmcentralen, tlf.: 112.
13. Ved ophør af driften skal produktionsanlæg, husdyrgødnings- og foderopbevaringsanlæg tømmes og rengøres grundigt. Al miljøaffald skal bortskaffes for egen regning efter den til hver tid gældende lovgivning.

Opbevaringsanlæg

14. Der skal altid være en opbevaringskapacitet for fast husdyrgødning på mindst 3 måneder på husdyrbruget (inkl. stald).

Lugt

15. Udbringning og håndtering af husdyrgødning skal ske i overensstemmelse med god landmandspraksis, således at lugtgener og ammoniakfordampning begrænses.

Støjgrænser

16. Virksomhedens bidrag til det ækvivalente, korrigerede støjniveau målt i dB (A) må i ethvert punkt på opholdsarealer ved boliger i det åbne land og lokalplanområder ikke overstige følgende værdier.

I: i ethvert punkt på opholdsarealer ved boliger i det åbne land

	Tidsrum	Støjgrænser (I)
Mandag – fredag	kl. 07.00 – 18.00	55 dB(A)
	kl. 18.00 – 22.00	45 dB(A)
Lørdag	kl. 07.00 – 14.00	55 dB(A)
	kl. 14.00 – 22.00	45 dB(A)
Søn- og helligdage	kl. 07.00 – 22.00	45 dB(A)
Alle dage	kl. 22.00 – 07.00	40 dB(A)

Maksimalværdien af støjniveauet om natten (kl. 22.00 – 07.00) må ikke overstige 55 dB (A) i ethvert punkt på opholdsarealer ved boliger i det åbne land.

17. Husdyrbruget skal på tilsynsmyndighedens forlangende dokumentere, at ovenstående vilkår om støj er overholdt. En sådan dokumentation kan højst kræves én gang årligt.

Dokumentation skal ske ved måling/beregning af den støj, aktiviteterne påfører omgivelserne. Målingerne/beregningerne skal udføres som beskrevet i Miljøstyrelsens vejledninger nr. 5/1984, nr. 6/1984 og nr. 5/1993.

18. Målingerne/beregningerne skal foretages af et målefirma/institut, som er uvildigt, og som af Miljøstyrelsen er godkendt til at udføre dette arbejde.

Fluer og skadedyr

19. Opbevaring af foder skal ske på sådan en måde, at der ikke opstår risiko for tilhold af skadedyr (rotter m.v.).

Støv

20. Driften må ikke medføre væsentlige støvgener uden for ejendommens eget areal.

Lys

21. Lys fra ejendommen må ikke være generende udenfor ejendommens skel.
22. Ved opsætning af udendørs belysning, skal det sikres, at lyskilden afskærmes, så der ikke sker lysspredning væk fra ejendommen.
23. Natbelysning i stalden må være maks. 10 lux. Alternativt kan lyset være slukket.

Spildevand

24. Drikkevandssystemet skal drives og vedligeholdes, så unødigt spild undgås.
25. Vaskevand fra rengøring af staldene skal opsamles i beholder og må herefter anvendes i overensstemmelse med bestemmelserne i Husdyrgødningsbekendtgørelsen. Opsamlingsbeholderen skal have en kapacitet svarende til mindst en afvaskning af staldene.
26. Al vask af dyretransport vogn samt af maskiner og redskaber, hvorfra der kan forekomme gødningsrester, skal foregå på støbt/tæt plads med bortledning af spildevandet til opsamlingsbeholder.

Oplag af olie, kemikalier etc.

27. Tankning af diesel skal til enhver tid ske på en plads med fast og tæt bund, enten med afløb til olieudskiller eller således at spild kan opsamles, og at der ikke er mulighed for afløb til jord, kloak, overfladevand eller grundvand.
28. Ved håndtering af brændstof og smøremidler må der ikke opstå spild med deraf følgende risiko for forurening af jord og grundvand.
29. Olieprodukter skal opbevares under tag på tæt bund uden afløb. Der skal være mulighed for at opsamle spild svarende til rumfanget af den største beholder. Dette gælder dog ikke olie, der opbevares i godkendte olietanke².

Affald

30. Opbevaring af olieaffald skal ske på samme måde som angivet i vilkårene vedrørende håndtering og opbevaring af olie og kemikalier.

² "Bekendtgørelse om indretning, etablering og drift af olietanke mv." (Bek. nr. 1611 af 10. december 2015).

Bedste tilgængelige teknik (BAT)

31. Hos dyr på dybstrøelse skal der holdes en god hygiejne, så overfladen af dybstrøelsesmatten holdes ren og tør.

Egenkontrol

32. Husdyrbruget skal kunne fremvise staldtegning eller lignende for dokumentation af størrelsen på områder med dyr.
33. Følgende skal føres i en driftsjournal, der skal opbevares mindst 5 år på bedriften, og data skal være tilgængelige ved miljøtilsyn på ejendommen:
 - Dokumentation for udegående dyr med angivelse af dato for ud- og indbinding.
 - Dato for aflæsning af el- og vandforbrug samt de aflæste værdier samt eventuelle gennemførte tiltag for at reducere forbruget.
 - Årsopgørelse over forbruget af dieselolie (år og mængder).

Offentliggørelse/høring, klageadgang og udnyttelse af godkendelsen

Høring af udkast til offentliggørelse

Udkastet til miljøgodkendelse sendes i høring i 2 uger fra den 6. februar til den 20. februar 2018 hos ansøger samt andre, der har anmodet om at få udkastet tilsendt.

Orientering om udkast til miljøgodkendelse sendes til alle borgere, der er part i sagen (herunder naboer). Udkastet eftersendes ved henvendelse herom.

Indkomne høringsbidrag og kommunens vurdering

Udkast til godkendelsen har været sendt i høring hos ansøger og parter i sagen, som ikke har haft kommentarer.

Offentliggørelse af afgørelse og underretning af modtagere af afgørelsen

Kommunens godkendelse vil blive offentliggjort på kommunens hjemmeside i uge 9, samt på Digital Miljøadministration (dma.mst.dk).

Kopi af godkendelsen er sendt til parter og interessenter, der har anmodet om høringsudkast og haft kommentarer hertil samt organisationer og myndigheder, der fremgår af afsnittet "Øvrige forhold".

Der kan klages over kommunens afgørelse til Miljø- og Fødevareklagenævnet senest 29. marts 2018 jf. vedlagte klagevejledning (bilag 1). Modtagere af orienteringsbreve samt kopimodtagere af afgørelsen er angivet i afsnit 4 "Øvrige forhold".

Udnyttelse af godkendelsen

Du kan udnytte godkendelsen uanset eventuelle klager, men du skal være opmærksom på, at dette ikke begrænser Miljø- og Fødevareklagenævnets mulighed for at ændre eller opheve Vejen Kommunes afgørelse.

2 Kort beskrivelse af husdyrbruget

I denne del af godkendelsen angives de oplysninger, som ligger til grund for behandlingen af ansøgningen. Ud over selve ansøgningen indgår der bilag til ansøgningen, anden nødvendig korrespondance under sagsbehandlingen samt seneste kontrolrapport for miljøtilsyn på husdyrbruget, kommunens oplysninger om data på husdyrbruget samt eventuelle bidrag fra offentligheden.

Ansøgningens indhold er kort beskrevet under overskrifterne: Dyrehold og driftsform samt Anlæg.

Grundlag for sagsbehandling

- Ansøgning om miljøgodkendelse 5. januar 2018.
- Løbende korrespondance mellem ansøger, dennes konsulent og kommunen.

Dyrehold og staldanlæg

Husdyrbruget ligger mellem Føvling og Brørup i et åbent landskab med spredte ejendomme. Anlæggets udseende og beliggenhed i landskabet er beskrevet og vurderet i afsnittet "Anlæggets placering i landskabet".

Husdyrbrugets eksisterende anlæg består af ældre svinestald, som anvendes til en del af den husdyrproduktion, som er i dag. I forbindelse med udvidelsen af bedriften, nedrives den gamle stald, og der opføres nye stalde, som placeres vest for den eksisterende placering.

Det fremtidige husdyrhold på ejendommen kommer til at bestå af ca. 8 ammekøer med opdræt og ca. 8 heste. Ammekøer og heste er udegående min. 6 måneder om året.

Området til ammekøer vil udgøre ca. 188 m², og området til heste vil udgøre ca. 2x42 m². Den resterende del af staldene vil blive anvendt til garage, foderopbevaring, maskiner, lager m.m.

Bilag 2 viser den fremtidige staldfordeling på ejendommen.

Dybstrøelsesafdelingen til ammekvæg deles i 3 bokse – 1 stor og to mindre. Stalden etableres med en dybde på ca. 60 cm under niveau, og der etableres et repos på ca. 2 meter med fast gulv. Stalden etableres med fast bund.

Hesteafdelingen etableres i hver afdeling med 4 hestebokse (3,5x3 m). Boksene etableres med fast bund og dybstrøelse. Der etableres en gang på ca. 2 meter foran hesteboksene og for enden af boksene etableres foderrum og sadelrum (5x5,5 m).

Der etableres møddingsplads på ca. 25 m² til opbevaring af hestemøg.

3 Redegørelse og vurdering

Vejen Kommune har i henhold § 4 i Husdyrbrugloven vurderet projektets mulige påvirkning af miljøet og omgivelserne.

Kommunen har på grundlag af ansøgningen og miljøredegørelsen foretaget en vurdering af de forskellige påvirkninger fra husdyrbrugets anlæg. Disse vurderinger ligger til grund for de vilkår, der er angivet i afsnit 1. Vurderingen er foretaget i det nedenstående afsnit.

Generelle forhold

Husdyrproduktionen

Der er tidligere registeret et dyrehold på 2 grise og 2 heste på ejendommen.

Udnyttelse af godkendelsen

Godkendelsen bortfalder, såfremt den ikke er udnyttet inden 6 år fra denne afgørelse meddeles. Den del af godkendelsen, der ikke udnyttes indenfor de 6 år bortfalder.

Anlæg og begrænsning af eventuelle gener for naboer

Der vil fremover komme følgende bygninger på ejendommen:

Bygning nr.	Anvendelse	Dyretype	Størrelse af staldområde
1A	Stald	Kvæg	188 m ²
1B	Stald, Sadelrum, Foderrum	Heste	94 m ²
1C	Foder, Maskiner, Lager	-	392 m ²
2A	Stald, Sadelrum, Foderrum	Heste	100 m ²
2B	Garage, Lager	-	100 m ²
3	Møddingsplads	-	25 m ²
4	Stuehus	-	-

Tabel 1. Oversigt over kommende bygninger på ejendommen (se bilag 2).

Husdyrgodkendelseslovens §§ 6 og 8 omhandler en række afstandskrav.

Afstande, samt lovpligtige afstandskrav, jf. §§ 6 og 8 i Husdyrbrugloven, fra den nye stald er vist i nedenstående tabel. For § 6 og 7 gælder, at der ikke må ske etablering af anlæg eller udvidelser, der medfører forøget forurening inden for afstandskravet. For § 8 gælder, at der ikke må ske nyetablering indenfor afstandskravet.

Vejen Kommune vurderer, at de generelle afstandskrav er nok til at sikre, at der ikke sker forurening eller gene af omgivelserne.

§§	Nærmeste...	Afstand	Beskrivelse	Afstandskrav
8	Nabobebyggelse	> 50 m	Fra ny stald	50 m
8	Naboskel	3-11 m	Fra ny stald til naboskel	30 m
8	Beboelse på samme ejendom	> 15 m	Fra ny stald til stuehus	15 m
8	Levnedsvirksomhed	> 25 m	Ingen i nærheden	25 m
8	Fælles vandindvindingsanlæg	> 50 m	Ingen i nærheden	50 m
8	Enkelt vandindvindingsanlæg	> 25 m	Fra ny stald til haveboring på adressen	25 m
8	Vandløb	> 15 m	Til vandløb syd og øst for ejendommen	15 m
8	Dræn	> 15 m	Ingen dræn i nærheden	15 m
8	Sø	> 15 m	Sø på mark nord for ejendommen	15 m
8	Offentlig- og privat fællesvej	> 15 m	Fra ny stald til Foldingbrovej	15 m
6	Byzone	> 50 m	Ingen i nærheden	50 m
6	Samlet bebyggelse	> 50 m	Ingen i nærheden	50 m
6	Sommerhusområde	> 50 m	Ingen i nærheden	50 m
6	Boligområde/Blandet bolig og erhverv	> 50 m	Ingen i nærheden	50 m

Tabel 2. Oversigt over afstande fra anlæg til nærmeste punkt, hvor der er afstandskrav ifølge Husdyrgodkendelseslovens §§ 6 og 8.

Afstandskravet til naboskel er ikke overholdt og der søges om dispensation. Naboen er blevet hørt i den forbindelse og der er ikke indkommet nogen bemærkninger.

Lokalisering og Planrammer

Ejendommen ligger mere end 2 km væk fra nærmeste lokalplanområde.

Der er ingen lokalplaner under tilblivelse eller i forslag i området omkring ejendommen.

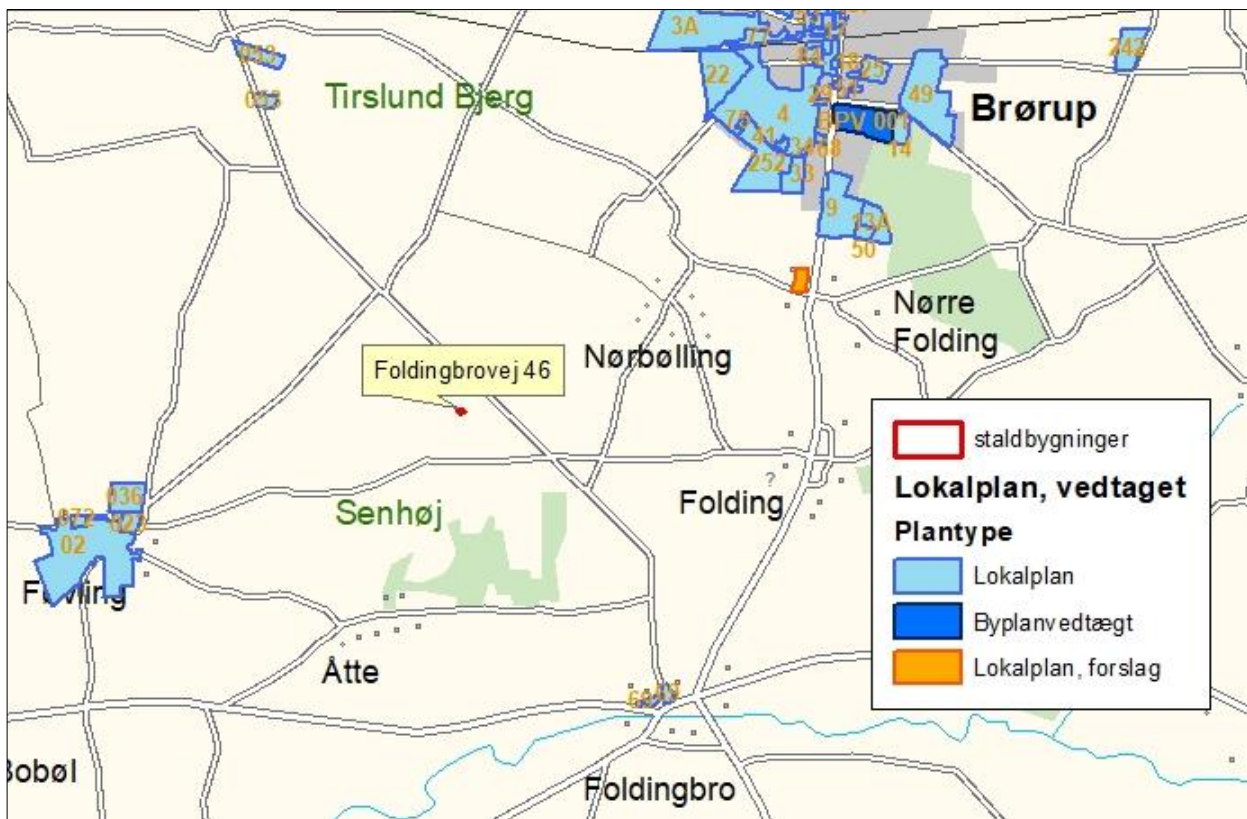

Figur 1. Husdyrbrugets placering.

Husdyrgodkendelsesloven siger, at kommunen skal sikre sig, at risikoen for forøget forurening ikke er tilladt under 50 meter fra:

- Eksisterende eller ifølge kommuneplanens rammedel i fremtidigt byzone- eller sommerhusområde.
- Område i landzone, der i lokalplan er udlagt til boligformål, blandet bolig og erhverv eller til offentlige formål med henblik på beboelse, institutioner, rekreative formål og lignende.

Vejen Kommune vurderer, at risikoen for forurening og væsentlige gener for omgivelserne er begrænset, da anlæggets placering i forhold til husdyrgodkendelseslovens genegrænser er overholdt.

Husdyrgødning og opbevaringsanlæg

På ejendommen bliver der udelukkende fast husdyrgødning.

Den faste husdyrgødning ved ammekøerne opbevares i stalden indtil udbringning efter gældende regler.

Fast husdyrgødning fra hestene opbevares overdækket på møddingsplads indtil udbringning eller udbringes direkte.

Husdyrbruget skal have den nødvendige opbevaringskapacitet til opbevaring af husdyrgødning, rengøringsvand, vandspild i forbindelse med husdyrproduktionen samt overfladevand. Der skelnes mellem følgende former for spildevand:

- Rengøringsvand og overfladevand, der kommer i forbindelse med husdyrgødning, som ledes til opbevaringsbeholder for flydende husdyrgødning.
- Sanitært spildevand, som ledes til septiktank eller offentlig kloakering.
- Overfladevand fra tage og udendørsarealer, som ikke kommer i forbindelse med husdyrgødning, og derfor må ledes til drænen for regnvand eller udsprinkles³ efter forudgående tilladelse.

Opbevaring af fast gødning skal ske på møddingsplads med afløb til opsamlingsbeholder eller i stald. Stak på møddingsplads skal til enhver tid være overdækket, til reduktion af lugt og ammoniakfordampning.

Fra møddingspladsen kan den komposterede husdyrgødning lægges i overdækket markstak, som angivet nedenfor. Ved udlægning af markstakke skal der føres årlige optegnelser over oplagingsperiode og placering, f.eks. angivelser på kort.

Kompost med et tørstofindhold på mindst 30 pct. kan oplagres i marken, når oplaget er overdækket med kompostdug eller lufttæt materiale. Opbevaringen må ikke medføre risiko for forurening af grund- eller overfladevand og oplaget skal opfylde husdyrgødningsbekendtgørelsens afstandskrav for placering af stalde, møddinger mv.

Der er tilstrækkelig opbevaringskapacitet til husdyrbrugets faste husdyrgødning/dybstrøelse.

Lugt

Lugt stammer fra opbevaring, transport og udbringning af husdyrgødning, fra håndteringen af ensilage, vask af stald og fra selve staldene.

Lugtemission fra staldene og geneafstand fra beboelsesområder er beregnet ud fra følgende: Afstand til nærmeste byzone (Føvling) er ca. 2,2 km, afstand til nærmeste samlede bebyggelse (Nørbølling) er ca. 1,6 km og afstand til nærmeste nabo uden landbrugspligt er ca. 99 m (Foldingbrovej 44). Der er ikke andre ejendomme med husdyrbrug over 75 DE indenfor 300 m til byzone, samlet bebyggelse o.lign. samt indenfor 100 meter til enkeltbolig.

I Husdyrgodkendelsesbekendtgørelsens bilag 3B er fastsat det landsdækkende beskyttelsesniveau for lugt, der skal anvendes i kommunernes vurdering af, om der er væsentlige lugtgener i forbindelse med udvidelse af et husdyrbrug. Det fremgår af reglerne, at dette beskyttelsesniveau, som udgangspunkt, er tilstrækkeligt til at sikre omgivelserne imod væsentlige lugtgener.

Ifølge beskyttelsesniveauet skal projektet overholde bestemte lugtgeneafstande, hvis længde afhænger af forskellige områders lugtfølsomhed. Eksempelvis vil beboere i landområder med tilknytning til landbrugserhverv oftest skulle have en højere tolerancetærskel end beboere i byområder. Lugtgeneafstandene beregnes i ansøgningssystemet efter to forskellige metoder, hhv. den ny lugtvejledning, der er beskrevet i "Vejledning om tilladelse og godkendelse af husdyrbrug", og FMK-vejledningen ("Vejledende retningslinjer for vurdering

³ Landbrugets byggeblad nr. 103.09-05 om Udenomsfaciliteter – udsprinkling af ensilagesaft og restvand.

af lugt og begrænsning af gener fra stalde" udgivet af FMK, 2. udgave). Det er de længste beregnede lugtgeneafstande, der skal overholdes.

Husdyrgodkendelseslovens minimumskrav til afstande til nærmeste beboelser inden for de tre typer er overholdt, og Vejen Kommune vurderer derfor, at lugt fra staldene ikke vil give væsentlige gener for naboerne. Det forventes ligeledes ikke, at lugt fra ejendommens husdyrproduktion, opbevaring og udbringning af husdyrgødning, m.m. vil medføre lugtgener, der stiger til et niveau, som ikke bør accepteres for beboelser i det åbne land. Der henvises til reglerne i Husdyrgødningsbekendtgørelsen.

Der stilles generelle vilkår til forebyggelse af lugtgener.

Spildevand

Ansøger oplyser, at spildevand fra bedriften består af:

- Rengøringsvand fra vask af redskaber, håndvask og evt. maskiner
- Tagvand

Der er intet sanitært spildevand fra driftsbygninger.

Rengøringsvand fra vask af redskaber, håndvask og evt. maskiner vil ledes til beholder, som tømmes af slamsuger. Tagvandet ledes i faskiner.

Der stilles vilkår om udarbejdelse af en spildevandsplan for de nye dele af ejendommen af en aut. kloakmester eller andet uvildigt, godkendt firma.

Det vurderes at Husdyrgødningsbekendtgørelsens generelle krav til håndtering af spildevand, samt de stillede vilkår, er tilstrækkelige til at beskytte omgivelserne mod forurening fra spildevand.

Til- og frakørselsforhold

Skemaet nedenfor angiver antal transporter. En transport vil omfatte både til- og frakørsel. Intern transport f. eks. i forbindelse med fodring er ikke inkl. i ovennævnte oversigt. Vilkår relateret til til- og frakørsel (trafik på egen grund) stilles i afsnittet vedrørende støj i godkendelsen.

Omfanget af antal til- og frakørsler pr. år er jf. ansøgningen:

Transporttype	Antal transporter pr. år	
	Nudrift	Ansøgt
Udbringning af husdyrgødning, fast	Intern	Intern
Udbringning af husdyrgødning, flydende	-	-
Grovfoder (ensilage)	Intern	Intern
Strøelse	Intern	Intern
Halm	Intern	Intern
Foder - kraftfoder	1	1
Handelsgødning	1	1

Brændstof -dieselolie	1	1
Levende dyr fra ejendommen	1-2	1-2
Levende dyr til ejendommen	0-1	0-1
Døde dyr	0-1	0-1
Diverse (rengøringsmidler m.m.)	-	-
I alt pr. år	7	7

Tabel 3. Til- og frakørsel.

Der sker umiddelbart ikke nogen ændring af antallet af til- og frakørsler på ejendommen. Der kan være en lille stigning fra laveste transporter til højeste antal transporter pr. år. Men antallet af transporter er i forvejen meget lavt og Vejen Kommune vurderer, at det ikke vil få nogen betydning for omgivelserne.

Der er en indkørsel til ejendommen fra Foldingbrovej.

Intern transport og trafik på ejendommen i forbindelse med til- og frakørsel vurderes ikke at medføre væsentlige gener for omgivelserne. Vilkår relateret til støj i forbindelse med til- og frakørsel (trafik på egen grund) stilles i afsnittet vedrørende støj i godkendelsen.

Det er Vejen Kommunes vurdering, at der er gode adgangsforhold ved ejendommen i forbindelse med transport til og fra ejendommen.

Vejen Kommune vurderer på baggrund af det oplyste, at transporterne til og fra husdyrbrugets produktionsanlæg ikke vil være til væsentlig gene for nabobeboelser og omgivelserne i øvrigt.

Miljøgodkendelsen meddeles jf. Husdyrbrugsloven, og der kan ikke stilles vilkår til trafik/kørsel på offentlig vej. Dette reguleres af færdselsloven.

Støj

Ansøger oplyser, at støj primært kan komme fra:

- Fodring af dyrene
- Markdriften
- Eksterne transporter

Da fodring af dyrene primært foregår indendørs, forventes det ikke at give væsentlige støjgener.

Markdriften vil primært foregå i dagtimerne.

Eksterne transporter vil primært i dagtimerne og vil være i meget begrænsede mængder (se afsnittet til/og fra kørsel)

Det vurderes, at støjniveauet på ejendommen sandsynligvis ikke vil blive til gene for nabolaget.

I Støjvejledningen⁴ anføres ingen grænseværdier for støjbelastningen fra virksomheder ved boliger i det åbne land. Man bør ved fastlæggelse af støjgrænser, ved de nærmeste boliger, anvende de grænseværdier der gælder for områder med blandet bolig- og erhvervsbebyggelse. Disse værdier er anvendt i godkendelsen.

Det vurderes, at støjgrænserne vil blive overholdt, da de fleste støjkilder primært er aktive i driftsperioden mellem kl. 07.00 og 18.00.

Der stilles generelle vilkår til overholdelse af støjgrænser samt vilkår om, at en beregning/måling af støjniveauet i omgivelserne kan kræves, såfremt tilsynsmyndigheden Vejen Kommune finder, at eventuelle klager er velbegrundede.

Fluer og skadedyr

I staldene er der normalt ikke problemer med fluer, da dyrene går udendørs i sommerperioden. Hvis der opstår flueproblemer vil de blive bekæmpet med godkendte bekæmpelsesmidler.

Rottebekæmpelse foretages gennem den kommunale ordning.

Rotter overfører sygdomme, æder mad og husdyrfoder og ødelægger bygninger og kloaksystemer. Enhver, der opdager rotter, har pligt til at anmelde det til kommunen. Det gælder for både private og virksomheder. Man kan forebygge rotter ved at rydde op udendørs, så de ikke har mulighed for at bygge rede og ved at sørge for, at de ikke har adgang til madrester, foderrester og korn.

Vejen Kommune henstiller til, at der generelt holdes pænt og ryddeligt omkring ejendommen.

Vejen Kommune vurderer på baggrund af det oplyste, at der efter projektets gennemførelse, med de stillede vilkår, ikke vil ske en væsentlig opformering af fluer og skadedyr på husdyrbruget, og at ejendommens skadedyrsbekæmpelse vil være tilfredsstillende.

Støv

Der bliver ingen støv fra husdyrproduktionen, da der kun strøes indendørs.

Der henvises dog til god landmandspraksis, således at al transport til og fra bedriften og levering af foder foregår ved brug af hensynsfuld og effektiv kørsel mht. udnyttelse af kapacitet.

Vejen Kommune vurderer, at eventuel støvafgivelse fra produktionsanlægget ikke vil medføre væsentlige gener ved nabobeboelser og uden for bedriftens arealer i øvrigt.

Der fastsættes vilkår om, at driften ikke må medføre væsentlige støvgener.

⁴ Miljøstyrelsens vejledning nr. 5/1984 "Ekstern støj fra virksomheder".

Lys

Der opsættes orienteringslys på gavlen af bygning 1. Lyset vil kun lyse op/ned og vil ikke blænde. Der opsættes luftplader i kvægafdelingen (1A), hvor der samtidig ønskes er orienteringslys om natten. På hele bygningen vil der komme ovenlysvinduer (4 stk pr. fag). Der vil være vinduer primært på syd og østsiden af bygning 1. På bygning 2 vil der være vinduer i begge sider.

Eventuel udendørs pladsbelysning skal forsynes med bevægelsessensorer, der sikrer, at lyset kun er tændt i op til en halv time ad gangen. Derudover fastsættes der vilkår om at der maks. Må være 10 lux i stalden om natten.

Det vurderes, at der ikke vil være væsentlige gener forbundet med ejendommens belysning. Dog fastsættes generelle vilkår om, at ejendommens drift ikke må medføre væsentlige lysgener.

Oplag af olie og kemikalier

Ansøger oplyser, at der ikke opbevares pesticider/kemikalier på ejendommen.

Der bliver opstillet en diselolietank på 1.200 l på husdyrbruget.

Der stilles vilkår om, at håndtering af brændstof skal foregå sådan, at der ikke opstår risiko for forurening af jord og grundvand.

For at forebygge spild og forurening som følge af oplag af olie og kemikalier, stilles der vilkår til opbevaring og bortskaffelse.

Affald

Der vil sjældent være døde dyr ved denne produktion. Evt. døde dyr vil blive opbevare overdækket ved privat vej.

Plastik fra wrapballer og evt. andet affald opsamles, opbevares i lade og senere kørt på genbrugspladsen.

Opbevaring og afhentning af selvdøde og aflivede dyr reguleres af "Bekendtgørelse om opbevaring af døde dyr"⁵.

Vejen Kommune gør opmærksom på, at bortskaffelse af affald fra ejendommen skal ske i overensstemmelse med regulativet for Erhvervsaffald og affaldsbekendtgørelsen.

Jf. ovenstående, vurderer Vejen Kommune, at håndtering af affald sker på forsvarlig vis, og der stilles ikke skærpede vilkår.

Vand og energiforbrug

På ejendommen anvendes vand fra kommunalt vandværk.

Der forbruges ikke ekstra energi i produktionen udover et normalt niveau.

⁵ Fødevareministeriet, Bek. nr. 558 af 01.06.2011.

Anvendelse af bedste tilgængelige teknik - BAT

Da ansøgningens ammoniakniveau er under 750 kg N/år uden anvendelse af yderligere teknologi, stilles der ikke vilkår til anvendelse af bedst tilgængelige teknik i produktionen.

Ejendommens påvirkning af beskyttet natur – ammoniak

Før der meddeles tilladelse eller godkendelse af husdyrbrug efter § 16a eller § 16b i Husdyrbrugloven, skal der foretages en vurdering af, om projektet i sig selv, eller i forbindelse med andre planer og projekter, kan påvirke et Natura 2000-område og Bilag IV-arter væsentligt, jf. Habitatbekendtgørelsen⁶. I så fald skal der foretages en nærmere konsekvensvurdering af projektets virkninger under hensyntagen til bevaringsmålsætningen for de pågældende områder. Viser vurderingen, at projektet vil skade det internationale naturbeskyttelsesområde (dvs. de arter og naturtyper området er udpeget for at beskytte), kan der ikke meddeles tilladelse eller godkendelse til det ansøgte, jf. "Waddenzee-dommen"⁷.

Påvirkninger vurderes fra ejendommens anlæg op til Natura 2000-områder og på såkaldte kategori 1, 2 og 3 naturområder.

Det er fastsat i Husdyrbruglovens § 7, at husdyranlæg ikke må etableres, udvides eller ændres, hvis det ligger mindre end 10 m fra kategori 1 og 2 naturområder. Derudover er der krav til maksimal tilladte ammoniakdeposition på naturområder i kategori 1, 2 og 3. Se nedenstående afsnit.

Med anlæg menes stald eller gødningsopbevaringsanlæg.

Påvirkning af kategori 1 naturområder

For naturområder i kategori 1 (ammoniakfølsomme naturtyper indenfor Natura 2000 områder) gælder, at totalbelastningen i naturområdet ikke må overskride fastlagte beskyttelsesniveauer, som afhænger af antallet af øvrige husdyrbrug som har en ammoniakemission på mellem 150 kg N/ha/år og 5.000 kg N/ha/år indenfor 2.500 m fra naturarealet.

Der er ingen kategori 1 natur i nærheden af ejendommen. Nærmeste Natura 2000-område er nr. 80 (habitatområde nr. 91) – Kongeåen – mere end 2 km syd for anlægget

Påvirkning af kategori 2 naturområder

For naturområder i kategori 2 (§ 7 arealer udenfor Natura 2000-områder) gælder, at totalbelastningen i naturområderne ikke må overskride 1,0 kg N/ha/år. § 7 arealer er højmoser, lobeliesøer samt heder større end 10 ha og overdrev større end 2,5 ha.

Nærmeste kategori 2 natur er et overdrev der ligger ca. 500 m syd for ejendommen. Der er ingen ammoniakbelastningen til overdrevet fra ejendommen.

Påvirkning af kategori 3 naturområder

Kommunen skal jf. Husdyrgodkendelsesbekendtgørelsen § 28 foretage en konkret vurdering af, om der forekommer andre naturarealer end ovennævnte ammoniakfølsomme naturtyper

⁶ Habitatbekendtgørelsen, Bek. nr. 408 af 01.05.2007.

⁷ Waddenzee-dommen fra EF-Domstolen, sag nr. C-127/02

i kategori 1 og 2, som kan blive påvirket af ammoniakfordampningen fra ejendommens anlæg. Disse benævnes kategori 3 naturområder.

For naturområder i kategori 3 gælder, at kommunen skal tillade merdepositioner på 1,0 kg N/ha/år i forhold til ammoniak på naturtyperne. Kommunen kan efter en konkret vurdering tillade merdepositioner på over 1,0 kg N/ha/år. Kategori 3 natur er § 3 beskyttede heder, moser og overdrev samt ammoniakfølsomme skove, som ikke er omfattet kategori 1 og 2 natur.

Derudover fremgår det af § 3 i Naturbeskyttelsesloven⁸, at der ikke må foretages en ændring i tilstanden af søer (>100 m²), vandløb, heder, ferske enge, strandenge, overdrev, moser og lignende.

Nærmeste kategori 3 natur ligger længere væk end ovenstående kategori 2 natur, hvortil der er beregnet, at der ikke er nogen merbelastning til. Vejen Kommune vurderer, at der ikke vil være ammoniakbelastninger til naturområder længere væk.

For de nært liggende enge gælder det, at der ikke er registreret ammoniakfølsomme naturtyper på arealerne og Vejen Kommune vurderer, at der heller ikke forekommer ammoniakfølsomme naturtyper på arealerne

Bilag IV-arter, artsfredninger og rødlistearter

En række dyr og planter, der er omfattet af habitatdirektivets bilag IV, kan have levested, fødesøgningsområde eller sporadisk opholdssted omkring landbrugsejendomme. På baggrund af rapport fra DMU⁹ samt Vejen Kommunes øvrige kendskab vurderes umiddelbart, at der kan være vandflagermus, sydflagermus, odder, markfirben, stor vandsalamander, løgfrø og spidssnudet. Heraf er løgfrø, odder, og vandflagermus omfattet af den danske rødliste som sårbare.

Flagermus benytter ofte hulheder i træer eller huse som opholdssted om dagen og under vinterdvalen. Føden består af insekter, som fanges i luften nær vådområder, marker, skove og levende hegn. De enkelte arter af flagermus har forskellige præferencer mht. fødesøgningsområde. Der er ingen registreringer af flagermus nær ejendommens anlæg eller udbringningsarealer, men det kan ikke udelukkes, at én eller flere arter kan raste eller yngle i området.

Odderen lever i tilknytning til vådområder, og den findes i vandløb og især i moser og søer med store rørskovsområder. For at odderen kan trives i levedygtige bestande, skal der være vådområder med et højt naturindhold. Odderens yngle- og rasteområder knytter sig til moser, krat, skov eller andre uforstyrrede naturområder.

Markfirbenet findes spredt i landskabet på åbne, varme, solbeskinnede skrånninger med veldrænet jord og lav vegetation. Markfirbenet yngler på solvendte skrånninger, som er af altafgørende betydning for arten.

⁸ Bekendtgørelse af lov om naturbeskyttelse, LBK nr. 933 af 24/09/2009.

⁹ Faglig rapport nr. 635 og nr. 322 fra Danmarks Miljøundersøgelser.

Stor vandsalamander foretrækker rene, dybe vandhuller i eller nær skov. Uden for yngletiden lever salamanderne på land og gemmer sig om dagen under sten og træstammer og i gamle musehuller. De vandrer sjældent særlig langt fra vandhullerne.

Løgfrøen yngler i lavvandede vandhuller, søer og vådområder og kan også yngle i midlertidige vandhuller. Ynglesucces kræver lysåbne vådområder eller vådområder med lysåbne og lavvandede partier. På land opholder lögfrøen sig oftest på arealer med løs sandet overjord og især på steder, hvor der er partier med lav vegetation, bare sandflader eller bar muldjord, hvor det er let for frøen at grave sig ned. Lögfrøen er nataktiv, og om dagen ligger lögfrøen nedgravet i jorden typisk 10 – 30 cm under overfladen. Med dens skjulte levevis er lögfrøen normalt umulig at finde på land uden for yngletiden.

Spidssnudet frø kan leve i mange typer af vandhuller og søer. Den er afhængig af, at vandhullet/søen er omgivet af fugtige udyrkede arealer som fødesøgnings- og rasteområde.

Andre paddearter som lille vandsalamander og skrubtudse er ikke opført på habitatdirektivets bilag IV, men de er fredede i Danmark. For disse arter gælder mange af de samme livsbetingelser, som nævnt for padderne ovenfor.

Bortset fra ovennævnte har Vejen Kommune ikke kendskab til andre registreringer af planter og dyr, som er omfattet af artsfredninger eller optaget på nationale eller regionale rødlistes i nærheden af husdyrbrugets anlæg. Vejen Kommune vurderer, at en række af arterne med stor sandsynlighed forekommer i området.

Under forudsætning af at eventuelle stillede vilkår i afsnittene "Ejendommens påvirkning af beskyttet natur – ammoniak" overholdes, vurderer Vejen Kommune, at driften af ejendommen ikke vil have negativ indflydelse på ovennævnte arter, da der ikke ændres på vandhuller, fortidsminder, sten- og jorddiger eller andre potentielle levesteder for padder eller krybdyr. Der fjernes ikke gamle bygninger eller fældes store træer, der kunne være levested for flagermus. Der sker med andre ord ikke fysiske ændringer i forbindelse med projektet, der kan være til skade for bilag IV-arter.

Med de i godkendelsen stillede vilkår og i henhold til Habitatbekendtgørelsens § 11¹⁰ vurderer Vejen Kommune, at udvidelsen ikke vil medføre en forøget påvirkning af de nævnte bilag IV- og rødlistearter eller deres levesteder.

Hensynet til landskab, kulturhistorie og rekreative områder

Ejendommens nye anlæg skal vurderes i forhold til anlæggets udformning og placering i landskabet og de landskabelige værdier.

Anlæggets udformning

Der bygges to staldanlæg (bygning 1 og 2), samt en møddingsplads (nr. 3). Bygning 1 opføres i antracit-grå stålplader. Ved kvægafdelingen opsættes 1 m brede antracit-grå hulplader for ekstra udluft til stalden. Bygning 2 vil opføres i antracit-grå stålplader eller træbeklædning, evt. mures bygning op. Bygningerne får en højde op til 7 m.

¹⁰ Bek. nr. 408 af 01.05.2007, "Udpegning og administration af internationale beskyttelsesområder samt beskyttelse af visse arter".

Anlæggets placering i landskabet

Ejendommen ligger på den sydlige del af Rødding Bakkeø, som ca. 200 m syd for ejendommen falder ned mod Åtte Bjerge.

Landskabet er meget åbent med store bløde bakker. Landskabets skala er stor og det er åbent eller transparent afgrænset af læhegn. Områdets sammensætning er enkel og består primært af landbrugsarealer med læhegn og gårde.

Den jævnt faldende/stigende terrænform bevirker, at man mange steder har vide udsyn. Denne struktur er dominerende i hele området.

Hele området består af spredt liggende gårde og husmandsteder. I den sydlige del af området har bygningsstrukturen ikke har været ændret i 100 til 200 år. Områdets kulturhistoriske oprindelse og tidsdybde er ca. 200 år, med spredte udflytningssgårde fra omkring 1800-tallet. Mange af gårdene har ikke ændret udseende (størrelsesmæssigt) væsentligt.

Det er ønsket, at opbygge de to nye bygninger, hvorefter den eksisterende stald/garage nedrives. Dermed skabes et gårdmiljø foran det forholdsvise nybyggede stuehus, der hvor den gamle stald ligger på nuværende tidspunkt. Områdets karakter vil dermed tilgodeses.

For at styrke sammenhængen mellem bygningerne stilles der vilkår om at læhegnet nord for bygning 1 skal bevares og vedligeholdes.

Landskabelige værdier

Placeringen og udformningen af ejendommens nye anlæg skal vurderes i forhold til de landskabelige værdier jf. §§ 22 og 23 i Husdyrgodkendelsesbekendtgørelsen – se nedenstående tabel og figur.

Udpegningerne er fra Kommuneplanen¹¹. Landskabet og kulturhistoriske værdier bliver reguleret efter hhv. Naturbeskyttelsesloven og Museumsloven.

Kommuneplan	Udpegninger	Bemærkning	Nyt anlæg inden for udpegningen
3.5.1	Bevaringsværdige landskaber*	Skal som hovedregel friholdes for byggeri og anlæg. Udpegningsgrundlaget må ikke forringes.	Nej Men tæt på landskabet omkring Åtte bjerge
3.5.2	Uforstyrrede landskaber*	Skal som hovedregel friholdes for byggeri og anlæg. Udpegningsgrundlaget må ikke forringes.	Ja
3.5.3	Værdifulde geologiske beskyttelsesområder	Skal som hovedregel friholdes for byggeri og anlæg. Udpegningsgrundlaget må ikke forringes.	Nej Men tæt på landskabet omkring Åtte bjerge

¹¹ Kommuneplanen 2009 – 2021 for Vejen Kommune, www.vejenkom.dk.

3.4.3	Økologiske forbindelsesområder	Skal som hovedregel friholdes for byggeri og anlæg. Udpegningsgrundlaget må ikke forringes.	Nej
3.4.1	Naturområder	Skal som hovedregel friholdes for byggeri og anlæg. Udpegningsgrundlaget må ikke forringes. Sikre naturområder. Udpegningen i kommuneplanen indeholder også "særligt værdifulde naturområder".	Nej
3.3.1	Lavbundsarealer	Skal som hovedregel friholdes for byggeri og anlæg. Udpegningsgrundlaget må ikke forringes.	Nej
4.2.1	Kulturhistoriske værdiområder	Skal som hovedregel friholdes for byggeri og anlæg. Udpegningsgrundlaget må ikke forringes. Sikre kulturmiljøer, herunder Hærvejens kulturmiljø.	Nej Men tæt på kulturområdet omkring Åtte
4.2.1	Kirkeomgivelser	Skal som hovedregel friholdes for byggeri og anlæg. Udpegningsgrundlaget må ikke forringes.	Nej
4.4.2	Rekreativ interesse	Skal som hovedregel friholdes for byggeri og anlæg. Udpegningsgrundlaget må ikke forringes.	Nej Tæt på Åtte Bjerge
3.4.4	Natura 2000	Byggeri der ændrer udpegningen af Natura 2000 område ikke tilladt.	Nej
Råstofloven	Udpegninger		Nyt anlæg inden for udpegningen
	Råstofgraveområder	Skal som hovedregel friholdes for byggeri og anlæg.	Nej
Naturbeskyttelsesloven	Udpegninger		Nyt anlæg inden for udpegningen
§ 17	Skovbyggelinjen*	Regulerer kun byggeri indenfor 300 m. Nødvendigt driftsbyggeri må foretages inden for beskyttelseslinjen.	Nej
§ 16	Sø- og åbeskyttelselinje*	Regulerer enhver ændring i tilstand inden for 150 m (også terrænændringer og tilplantninger). Nødvendigt driftsbyggeri må foretages inden for beskyttelseslinjen.	Nej
§ 18	Fortidsmindebeskyttelseslinje	Regulerer enhver ændring i tilstand inden for 100 m (også terrænændringer og tilplantninger). Der må ikke bygges eller plantes inden for beskyttelseslinjen.	Nej
§ 19	Kirkebyggelinje	Regulerer byggeri over 8,5 meters højde inden for 300 m.	Nej

	Fredede områder		Nej
Museums-loven	Udpegninger		Nyt anlæg inden for udpegningen
§ 29a	Sten- og jorddiger	Må ikke beskadiges eller sløjfes uden dispensation fra kommunen.	Nej Dige ca. 3 m nord for stalden.
§ 29e	Fortidsminder	Inden for en afstand af 2 meter fra fortidsmindet, må ikke foretages jordbehandling, gødes eller plantes.	Nej

Tabel 4. Landskabelige udpegninger i forbindelse med nybyggeriet. *Værdifulde og uforstyrrede landskaber, skov-, sø- og åbeskyttelseslinjer har ofte ikke indflydelse på landbrugsbyggeri, men kan i særlige tilfælde have betydning for vurderingen. På grund af Vejen Kommunes beliggenhed inde midt i landet, vurderes ikke på kystnærhedszoner, strandbeskyttelseslinjer eller klitfredninger.

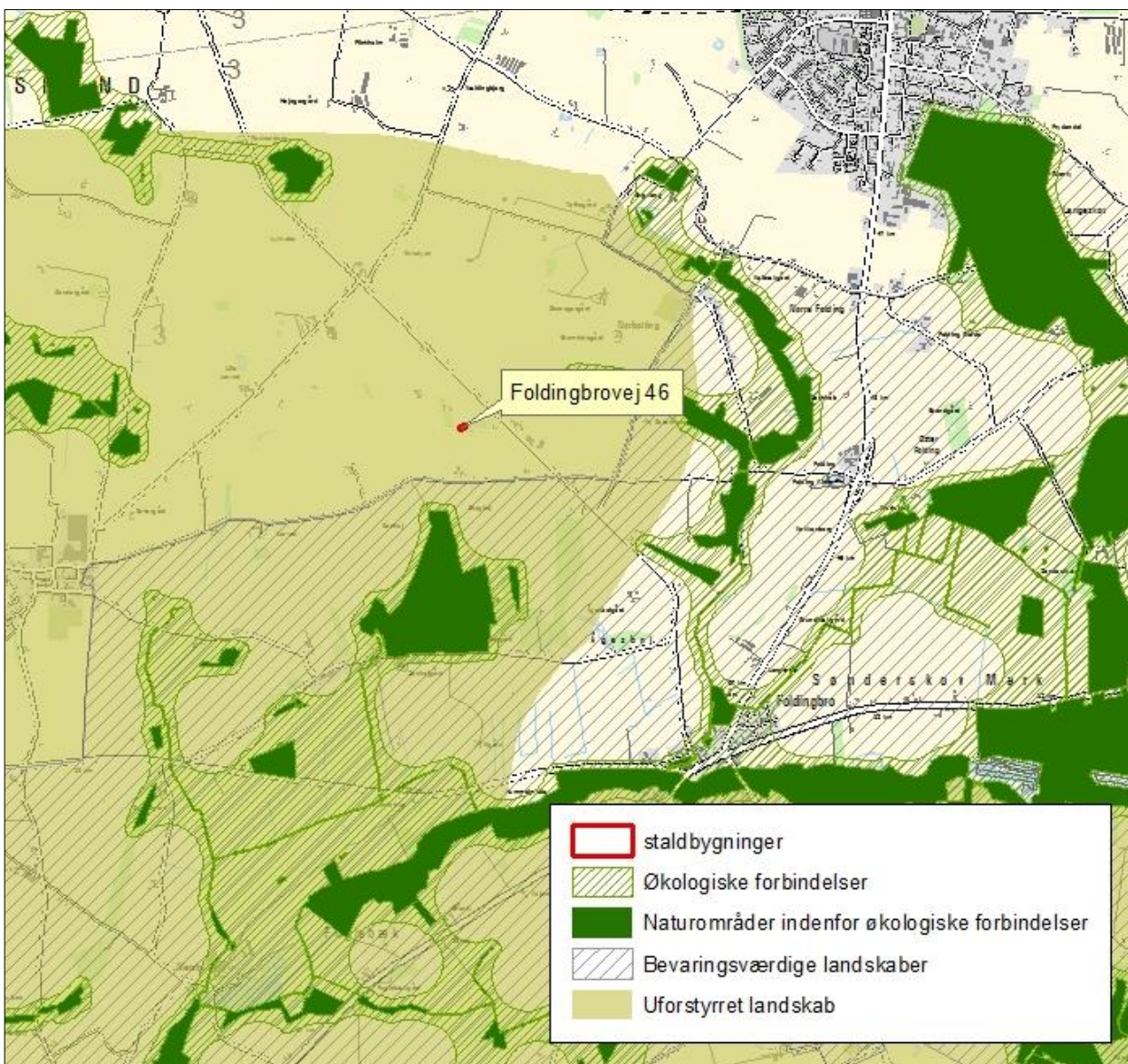

Figur 2. Anlæggets placering i landskabet.

Anlæggene er placeret inden for "uforstyrrede landskaber" og i nær tilknytning til det bevaringsværdige landskab omkring Åtte Bjerge. Se ovenstående figur.

Der er registreret beskyttede sten- og jorddiger i nærheden af byggefeltet ved opførelse af den nye stald. Der stilles vilkår om, at der ikke må ske terrænændringer inden for 2 m til diget.

Vejen Kommune vurderer, at opførelsen af de to staldanlæg ikke vil forringe udpegningsgrundlaget for uforstyrrede landskaber.

Husdyrbrugets ophør

Ved ophør af produktionen vil staldanlæg blive tømt og rengjort, så der ikke er fare for forurening.

Vejen Kommune stiller vilkår om, oprydning og bortskaffelse af affald ved ophør af bedriften. Herunder at der skal træffes de nødvendige foranstaltninger for at undgå forureningsfare, dvs. alle anlæg skal tømmes og rengøres, og ejendommen skal fremgå i miljømæssig god stand.

Ved eventuelt ophør af produktionen, vil der efter Vejen Kommunes opfattelse ikke ske en væsentlig indvirkning på miljøet fra produktionsanlægget hvis:

- Staldanlæg samt tømmes og rengøres grundigt.
- Miljøfarligt affald bortskaffes efter de til enhver tid gældende regler.

Sammenfatning - AS

Vejen Kommune vurderer sammenfattende, at der kan meddeles godkendelse til projektet da:

- Husdyrbruget med de stillede vilkår kan drives på stedet uden at påvirke omgivelserne på en måde, som er uforenelig med hensynet til omgivelserne
- Husdyrbruget har truffet de nødvendige foranstaltninger til at forebygge og begrænse forureningen ved anvendelse af bedst tilgængelige teknik.
- Projektet med de stillede vilkår, ikke vil medføre en væsentlig påvirkning af miljøet.

4 Øvrige forhold

Byggeri, vandindvinding og spildevandsafledning

Da projektet indeholder byggeri, skal der indsendes byggeansøgning til Vejen Kommune. Særsomt tilladelse til udledning/nedsivning af spildevand/overfladevand/tagvand skal indhentes hos Vejen Kommune inden der gives byggetilladelse.

Der kan være andre forhold, der skal søges om ved Vejen Kommune.

Høringsberettigede

Naboer: (Orientering af naboer er sket indenfor 300 m.)

Kim Schultz Ravn, Foldingbrovej 44, 6650 Brørup

Marie Jeppe-Jensen Ravn, Foldingbrovej 44, 6650 Brørup

Marco Hans Johannsen, Foldingbrovej 48, 6650 Brørup

Hermansen Holding Aps, Foldingbrovej 47, 6650 Brørup

J P H Trapper A/S, Foldingbrovej 47, 6670 Holsted

Kasper Hagen Andersen, Foldingbrovej 47, 6670 Holsted

Kira Aalling Hansen, Foldingbrovej 47, 6670 Holsted

KT BYG ApS, Foldingbrovej 47, 6670 Holsted

Knud Erik Morthorst, Folding Kirkevej 1, 6650 Brørup

Svend Aage Slot, Folding Kirkevej 3, 6650 Brørup

Oranuch Sewanna. Folding Kirkevej 3, 6650 Brørup

Kopimodtagere af afgørelsen

Embedslægerne i Region Syddanmark, sesyd@sst.dk

Danmarks Sportsfiskerforbund, Skyttevej 4, 7182 Bredsted post@sportsfiskerforbundet.dk

Danmarks Fiskeriforening, Nordensvej 3, Taulov, 7000 Fredericia mail@dkfisk.dk

Ferskvandsfiskeriforeningen for Danmark, Formand Niels Barslund, Vormstrupvej 2, 7540 Haderup nb@ferskvandsfiskeriforeningen.dk

Danmarks Naturfredningsforening, Masnedøgade 20, 2100 København Ø dnvejen-sager@dn.dk

Det Økologiske Råd, Blegdamsvej 4B, 2200 København N husdyr@ecocouncil.dk

Friluftsrådet, Scandiagade 13, DK-2450 København SV. Lokalafdeling: Friluftsrådet for Trekantområdet, att. Bent Holgersen, Hvedevænget 30, 6600 Vejen, holgersen@vejen-net.dk

Dansk Ornitologisk forening, Vesterbrogade 140, 1620 København V, lokalkontoret vejen@dof.dk

Museet på Sønderkov, post@sonderskov.dk

Bilagsoversigt

1. Klagevejledning.
2. Situationsplan over fremtidig stald.

Bilag 1.

Klagevejledning, jf. "Bekendtgørelse af Lov om husdyrbrug og anvendelse af gødning m.v." nr. 256 af 21.03.2017

Hvilke afgørelser, tilladelser og miljøgodkendelser kan påklages

Alle afgørelser, der er truffet af kommunen med hjemmel i Husdyrbrugloven eller regler, der er fastsat med hjemmel i loven, kan jf. § 76 påklages til Miljø- og Fødevareklagenævnet.

Hvem kan klage

Klageberettiget er enhver med væsentlig interesse i sagens udfald, miljøministeren samt visse landsdækkende organisationer, jf. §§ 84-87.

Til hvem skal der klages

Der skal klages direkte til klagenævnet. Se vejledning på www.nmkn.dk/klage.

Miljø- og Fødevareklagenævnet skal som udgangspunkt afvise en klage, der kommer uden om klageportalen, hvis der ikke er særlige grunde til det. Hvis du ønsker at blive fritaget for at bruge klageportalen, skal du sende en begrundet anmodning til den myndighed, der har truffet afgørelse i sagen. Myndigheden videresender herefter anmodningen til klagenævnet, som træffer afgørelse om, hvorvidt din anmodning kan imødekommes.

Klagefrist

Klagen skal være modtaget af Miljø- og Fødevareklagenævnet senest 4 uger efter, at afgørelsen, tilladelsen eller miljøgodkendelsen er meddelt. Er afgørelsen offentligt bekendtgjort f.eks. ved annoncering, regnes klagefristen fra bekendtgørelsen, jf. § 79.

Gebyr

Det er en betingelse for klagenævnets behandling af en klage, at den, der klager, indbetaler et gebyr. Gebyret er på 900 kr. for private og 1.800 kr. for virksomheder og organisationer (2016 niveau, gebyret indeksreguleres hvert år). Gebyret betales enten direkte med betalingskort eller der sendes en opkrævning. Klagenævnet vil ikke påbegynde behandlingen af klagen, før gebyret er modtaget. Vejledning om gebyrordningen kan findes på klagenævnets hjemmeside (www.nmkn.dk). Gebyret tilbagebetales, hvis den, der klager, får helt eller delvis medhold i klagen.

Domstolsprøvelse

Hvis afgørelsen ønskes indbragt for domstolene, skal dette ske inden 6 måneder efter, at afgørelsen er offentliggjort, jf. § 90.

Opsættende virkning

En klage over en afgørelse har ikke opsættende virkning på retten til at udnytte tilladelsen eller miljøgodkendelsen, medmindre Miljø- og Fødevareklagenævnet bestemmer andet.

Tilladelsen/godkendelsen må ikke udnyttes, hvis den indeholder placering af driftsbygninger væk fra de øvrige driftsbygninger, jf. § 81. Dette vil være angivet i afgørelsen.

Udnyttelse af en tilladelse eller miljøgodkendelse kan kun ske under opfyldelse af vilkårene, som er fastsat i tilladelsen eller miljøgodkendelse.

Bilag 2.
Situationsplan over den fremtidige stald.

