

§ 10 TILLADELSE

Æglæggende høns på Voldkærvej 2,
9493 Saltum

Tilladelsesdato / offentliggørelse 4. maj 2018



JAMMERBUGT
KOMMUNE

Indholdsfortegnelse:

Ejer og driftsforhold	3
Miljøtilladelse efter Husdyrloven.....	3
Generelle forhold.....	3
Offentlighed og høring.....	4
Ikke teknisk resume.....	4
Klagevejledning	5
VILKÅR	6
Kommunens vurdering af miljøbelastningen	6
Bilag 1: Lokalisering	9
Bilag 2: Situationsplan/Anlægstegning.....	10
Bilag 3: Placering af hønsegård	11
Bilag 4: Omkringliggende natur	12

Ejer og driftsforhold

Dato:	4. maj 2018
CVR nr.:	29910685
Adresse:	Voldkærvej 2, 9493 Saltum
Virksomheds ejer:	Jan Jørgen Eriksen, Blokhusevej 274, 9440 Aabybro
Ansøger:	Jan Jørgen Eriksen, Blokhusevej 274, 9440 Aabybro
Ejer af ejendommen:	Per D. Lundgaard, Faarupvej 39, 9493 Saltum
Tilsynsmyndighed:	Jammerbugt Kommune
Udarbejdet af:	Ellen Marie Larsen

Miljøtilladelse efter Husdyrloven

På grundlag af de i sagen foreliggende oplysninger meddeler Jammerbugt Kommune hermed miljøtilladelse til udvidelsen og drift af ovennævnte hønsehold med mere end 15 DE på ovennævnte landbrugsejendom Voldkærvej 2, 9493 Saltum på følgende vilkår. Tilladelsen er meddelt i medfør af lov om Miljøgodkendelser m.v. af husdyrbrug § 10 (lovbekendtgørelse nr. 256 af 21. marts 2017).

Virksomheden må ikke udvides eller ændres bygningsmæssigt eller driftsmæssigt på en sådan måde, at det indebærer forøget forurening, før udvidelse eller ændringen er godkendt af Jammerbugt Kommune. Hvis forudsætningerne for afgørelsen ændres, skal vi oplyses om dette og muligvis genbehandle sagen.

Endvidere skal bedriften til enhver tid leve op til gældende regler i love og bekendtgørelser – også selvom disse regler eventuelt måtte være skærpede i forhold til denne tilladelse.

Det skal endvidere bemærkes, at virksomheden er omfattet af Miljøbeskyttelseslovens §§ 41 og 42. Her kan tilsynsmyndigheden påbyde afhjælpende foranstaltninger, såfremt virksomhedens drift medfører væsentlig mere forurening, herunder affaldsfrembringelse, end nødvendigt ved anvendelse af den til enhver tid værende mindst forurenende teknologi eller bedst mulige rensning. Kan ulemperne ikke afhjælpes, kan tilsynsmyndigheden nedlægge forbud mod drift af virksomheden eller aktiviteten.

Generelle forhold

Landbonord har på vegne af Jan Jørgen Eriksen søgt om miljøtilladelse til at udvide eksisterende produktion med æglæggende høns fra 12,95 DE til 16,47 DE. Udvidelsen sker på adressen Voldkærvej 2 i de eksisterende bygninger, som ligger mere end 50 m fra nabo-beboelse.

Ansøgningen er indsendt d. 21. juli 2017, der ansøges om at udvide fra 2.200 æglæggende høns til 2.800 æglæggende høns.

Bygningerne ligger på lavbundsarealer, men arealet er ikke udpeget til potentielt vådområde.

Ejendommen er ikke beliggende i et område med særligt værdifuldt landskab eller værdifulde kulturmiljøer.

Anlægget er beliggende udenfor fredninger, strand- klit-, sø-, å- og fortidsmindebeskyttelseslinjer samt kirkebyggelinjer.

Offentlighed og høring

Udkast til miljøtilladelse blev den 8. marts 2018 udsendt til høring hos ansøger selv, ansøgers konsulent og skønnede parter. Der var frist til afgivelse af bemærkninger på 3 uger frem til og med den 29. marts 2018.

Der indkom ingen bemærkninger til udkastet:

Miljøtilladelsen offentliggøres ved annoncering på Digital Miljø Administration (<https://dma.mst.dk/>) og til orientering i ugeavisen.

Kopi af udkast til denne afgørelse er sendt til:

- Ansøger: Jan Jørgen Eriksen, Blokhusevej 274, 9440 Aabybro
- Landbonord, att.: Jens Faurholt Jensen

Naboer:

- Rendbækvej 106, 9493 Saltum
- Rendbækvej 108, 9493 Saltum
- Rendbækvej 112, 9493 Saltum
- Voldkærvej 1, 9493 Saltum
- Voldkærvej 7, 9493 Saltum
- Voldkærvej 10, 9493 Saltum
- Voldkærvej 14, 9493 Saltum

Bortforpagter af stald og areal:

- Per D. Lundgaard, Faarupvej 39, 9493 Saltum

Kopi af denne afgørelse er sendt til:

- Ansøger: Jan Jørgen Eriksen, Blokhusevej 274, 9440 Aabybro
- Landbonord, att.: Jens Faurholt Jensen
- Danmarks Naturfredningsforening, Masnedøgade 20, 2100 Kbh. – e-mail: dnjammerbugtsager@dn.dk
- Det økologiske råd, Belgdamsvej 4 B, 2200 København N – e-mail: husdyr@ecocouncil.dk
- Dansk Ornitologisk Forening, Vesterbrogade 140, 1620 Kbh. V – e-mail: natur@dof.dk
- Danmarks Sportsfiskerforbund – e-mail: lbt@sportsfiskerforbundet.dk
- Sundhedsstyrelsen, Islands Brygge 67, 2300 Kbh. S – e-mail: senord@sst.dk
- Danmarks Fiskeriforening – e-mail: mail@dkfisk.dk
- Ferskvandsfiskeriforeningen for Danmark – e-mail: nb@ferskvandsfiskeriforeningen.dk

Ikke teknisk resume

Jan Jørgen Eriksen ønsker at udvide sit dyrehold af æglæggende høns fordi afsætningen af æg går godt og det kniber med at følge med efterspørgslen. Udvidelsen sker i den eksisterende bygningen, se bilag 2 og den udendørs hønsegård udvides til 1,45 ha, se bilag 3. Staldbygningen ligger 50 m fra nærmeste nabobeboelse, og fra hønsegården til nabobeboelsen er der ca. 15 m. Der er ingen samlet bebyggelse, byzone eller sommerhusområde indenfor 300 m fra produktionen. Dybstrøelsen fra produktionen bliver afsat til Per D. Lundgård.

Klagevejledning

Denne afgørelse kan påklages til Miljø- og Fødevareklagenævnet af:

- Ansøger
- Enhver, der har individuel, væsentlig interesse i sagens udfald
- Sundhedsstyrelsen
- Lokale foreninger og organisationer, der har beskyttelse af natur og miljø samt rekreative interesser som hovedformål, og som har meddelt kommunalbestyrelsen, at de ønsker underretning om afgørelsen
- Landsdækkende foreninger og organisationer i det omfang, de har klageret over den konkrete afgørelse, jævnfør Miljøbeskyttelseslovens §§ 99 og 100.

Hvis du ønsker at klage over denne afgørelse, kan du klage til Miljø- og Fødevareklagenævnet. Du klager via Klageportalen, som ligger på www.borger.dk og www.virk.dk. Du logger på www.borger.dk eller www.virk.dk, ligesom du plejer, typisk med NEM-ID. Klagen sendes gennem Klageportalen til den myndighed, der har truffet afgørelsen.

En klage er indgivet, når den er tilgængelig for myndigheden inden for klagefristen. Når du klager, skal du betale et gebyr på kr. 900 for privatpersoner og 1.800 for virksomheder og organisationer. Du betaler gebyret med betalingskort i Klageportalen.

Miljø- og Fødevareklagenævnet skal som udgangspunkt afvise en klage, der kommer uden om Klageportalen, hvis der ikke er særlige grunde til det. Hvis du ønsker at blive fritaget for at bruge Klageportalen, skal du sende en begrundet anmodning til den myndighed, der har truffet afgørelse i sagen. Myndigheden videresender herefter anmodningen til Miljø- og Fødevareklagenævnet, som træffer afgørelse om, hvorvidt din anmodning kan imødekommes.

Klager skal være modtaget senest 4 uger efter afgørelsen er meddelt og offentliggjort på Digital Miljø Administration (<https://dma.mst.dk/>), hvilket vil sige den 1. juni 2018. Virksomheden informeres om eventuelle klager, når klagefristen er udløbet.

Eventuelle klager har ikke opsættende virkning for så vidt angår retten til at udnytte godkendelsen, med mindre Miljø – og Fødevareklagenævnet bestemmer andet i henhold til Miljøbeskyttelseslovens § 96.

Denne afgørelse kan i henhold til miljøbeskyttelseslovens § 101 indbringes for domstolene indtil 6 måneder fra den dato, hvor afgørelsen er meddelt, eller hvis sagen påklages, inden 6 måneder efter, at den endelige administrative afgørelse foreligger.

Yderligere oplysninger

Har du spørgsmål, er du velkommen til at kontakte mig på tlf.: 7257 7724 eller mail: evl@jammerbugt.dk.

VILKÅR

Generelle forhold

1. Virksomheden skal placeres, indrettes og drives i overensstemmelse med de oplysninger, der fremgår af den miljøteknisk beskrivelse og tilladelsens vilkår
2. Ændringer i ejerforhold (eller hvem der har ansvar for driften) skal meddeles til kommunen.
3. De vilkår der vedrører driften, skal være kendt af de ansatte, der er beskæftiget med den pågældende del af driften
4. Der skal ved tilsyn foreligge dokumentation for, at vilkårene er overholdt – uanset driftsmæssig sammenhæng med andre produktionsanlæg.
5. Tilladelsen bortfalder, såfremt den ikke er udnyttet senest 6 år efter tilladelsen er givet (d. 4. maj 2024).
6. Husdyrbruget godkendes til æglæggende høns med et maksimalt dyrehold som det fremgår af skemaet:

Stald afsnit	Dyrehold	Staldsystem (gulvsystem og udmugnings-system)	antal individer/ antal årsdyr	DE
Hønsestald	Æglæggende høns	Dybstrøelse	2.800	16,47

7. Godkendelsen gives på vilkår af, at projektet gennemføres som beskrevet i ansøgningsmaterialet.
8. Ophører driften af det erhvervsmæssige dyrehold skal dette meddeles til Jammerbugt Kommune.
9. Ved husdyrbrugets ophør fjernes tilbageværende husdyrgødning, ejendommen ryddes for affald, døde dyr, spildevand, foder mv.
10. Inden der indsættes høns skal der plantes en række buske mellem Voldkærvej og hønsegården.
11. Hønsegården skal tilplantes med pil/poppel for at sikre afgrøder til optagelse af næringsstoffer på arealet.
12. Husdyrtrykket i hønsegården skal overholde de til enhver tid gældende N og P lofter i husdyrgødningsbekendtgørelsen.

Kommunens vurdering af miljøbelastningen

Ansøgningskemaet om en § 10 tilladelse består af 6 spørgsmål, der skal besvares med ja eller nej. Kommunen vurderer ud fra skemaet om der kan gives tilladelse til det ansøgte. I situationer, hvor der svares nej på punkter i ansøgningskemaet, skal kommunen med hensyn til det/disse punkter vurdere påvirkningen af omgivelserne og behovet for at fast-

sætte skærpede krav i forhold til de gældende generelle regler for husdyrbrug med henblik på at sikre, at husdyrbruget kan indrettes og drives under hensyn til omgivelserne. Vurderingen af påvirkningen af omgivelserne for det/de konkrete punkter følger samme vurdering som husdyrbrug med godkendelsespligt er underlagt.

Det har været muligt at svare "ja" til punkt 1, 2, 3, 5 og 6 på ansøgningskemaet.

1: Overholder stalde, gødningsopbevaringsanlæg o. lign afstandskravene angivet i § 8 i lov om miljøgodkendelse m.v. af husdyrbrug, til vandforsyningsanlæg, vandløb og søer, veje, levnedsmiddelvirksomhed, beboelse og naboskel?

2: Er anlæggene placeret i større afstand end angivet i § 20 i lov om miljøgodkendelse m.v. af husdyrbrug, i forhold til gener for omgivelserne?

3: Ligger anlæggene mere end 300 m fra de beskyttede naturtyper, som er omfattet af kategori 1, 2 eller 3, som angivet i husdyrgodkendelsesbekendtgørelsens bilag 3, punkt A? Dette spørgsmål er vurderet i afsnittet "Natur"

5: Ligger husdyrbruget uden for fredede områder, Natura 2000-områder eller beskyttede naturarealer?

6: Ligger nye anlæg og udvidelser af eksisterende anlæg uden for områder med landskabelig værdi eller værdifulde kulturmiljøer?

Der kan svares nej til punkt 4

4: Ligger anlæggene uden for registrerede og udpegede lavbundsarealer?

Arealet hvor staldbygningen ligger er registreret og udpeget lavbundsareal men ikke udpeget til potentielt vådområde, kommunen vurderer derfor at hønseholdet godt kan udvides i den eksisterende stald.

Naboer

Der ligger 2 nabobeboelser tæt på den udendørs hønsegård. Med denne tilladelse er der fastsat vilkår om at der skal plantes en række buske mellem Voldkærvej og hønsegården. Buskene skal nedsætte den synlige indsigt til hønsegården.

Natur

Ammoniakpåvirkning af natur

Ifølge Husdyrgodkendelsesloven med tilhørende bekendtgørelser er den ammoniakfølsomme natur opdelt i tre kategorier:

Kategori 1: Ammoniakfølsomme naturtyper beliggende indenfor internationale naturbeskyttelsesområder (Natura 2000).

Kategori 2: Højmoser, lobeliesøer, heder større end 10 ha og overdrev større end 2,5 ha beliggende udenfor internationale naturbeskyttelsesområder (Natura 2000).

Kategori 3: Heder, moser og overdrev som ikke er omfattet af kategori 1 og 2, samt ammoniakfølsomme skove.

Kategori 1:

Nærmeste Natura 2000 arealer ligger ca. 350 m fra ejendommen. Det drejer sig om "Natura 2000 område nr. 12, Store Vildmose", der ligger ca. 350 m mod øst.

Med den konkrete ansøgning om et hønsehold på 2800 høns er det kommunens vurdering at bedriftens andel af den luftbårne ammoniak-belastning af terrestriske naturtyper i Natura 2000-området vil være marginal og en eventuel øget ammoniak-emission fra ejendommen som følge af projektet medfører ikke nogen beregningsmæssig øget ammoniak-deposition. Det er kommunens vurdering at projektet ikke vil medføre væsentlige tilstandsændringer på nærliggende naturarealer eller forringe tilstanden af naturtyper og arter, der er udpegningsgrundlag for Natura 2000 områder.

Kategori 2:

Nærmeste kategori 2 natur ligger 5.200 m vest for ejendommen

Det er kommunens vurdering at ændringen i ammoniak-emissionen fra ejendommen som følge af projektet ikke vil medføre væsentlige tilstandsændringer på kategori 2 naturarealer eller forringe tilstanden af naturtyper og arter

Kategori 3:

Nærmeste kategori 3 natur ligger 350 m øst for ejendommen.

Det er kommunens vurdering at ændringen i ammoniak-emissionen fra ejendommen som følge af projektet ikke vil medføre væsentlige tilstandsændringer på kategori 3 naturarealer eller forringe tilstanden af naturtyper og arter.

Naturens beliggenhed i forhold til ejendommen fremgår af bilag 4.

BAT

Definitionen af BAT indebærer, at vurderingen af, hvad der er BAT for en virksomhedstype, bl.a. må ansues i forhold til virksomhedens størrelse og i forhold til, om der er tale om en ny eller en bestående virksomhed.

Natur- og miljøklagenævnet har i flere afgørelser fastslået, at overholdelse af den generelle regulering er tilstrækkelig til at opfylde kravet om anvendelse af BAT i § 10-sager. Godkendelsesvejledningen henviser til, at husdyrbruget skal overholde den til enhver tid gældende husdyrgødningsbekendtgørelse, som fastsætter minimumskrav til indretning af stalde, kapacitet af gødningsopbevaringsanlæg, krav til opbevaring af gødning m.v.

Kommunen finder herefter, at de nødvendige foranstaltninger til at forebygge og begrænse forurening ved anvendelse af den bedst tilgængelige teknik er truffet, og at husdyrbruget i øvrigt kan drives på stedet uden at påvirke omgivelserne på en måde, som er uforenelig med hensynet til omgivelserne.

Samlet vurdering

Det er Kommunen samlede vurdering, at udvidelsen af produktionen ikke vil medføre væsentlige virkninger på miljøet, når ovenstående vilkår overholdes.

Bilag 1: Lokalisering

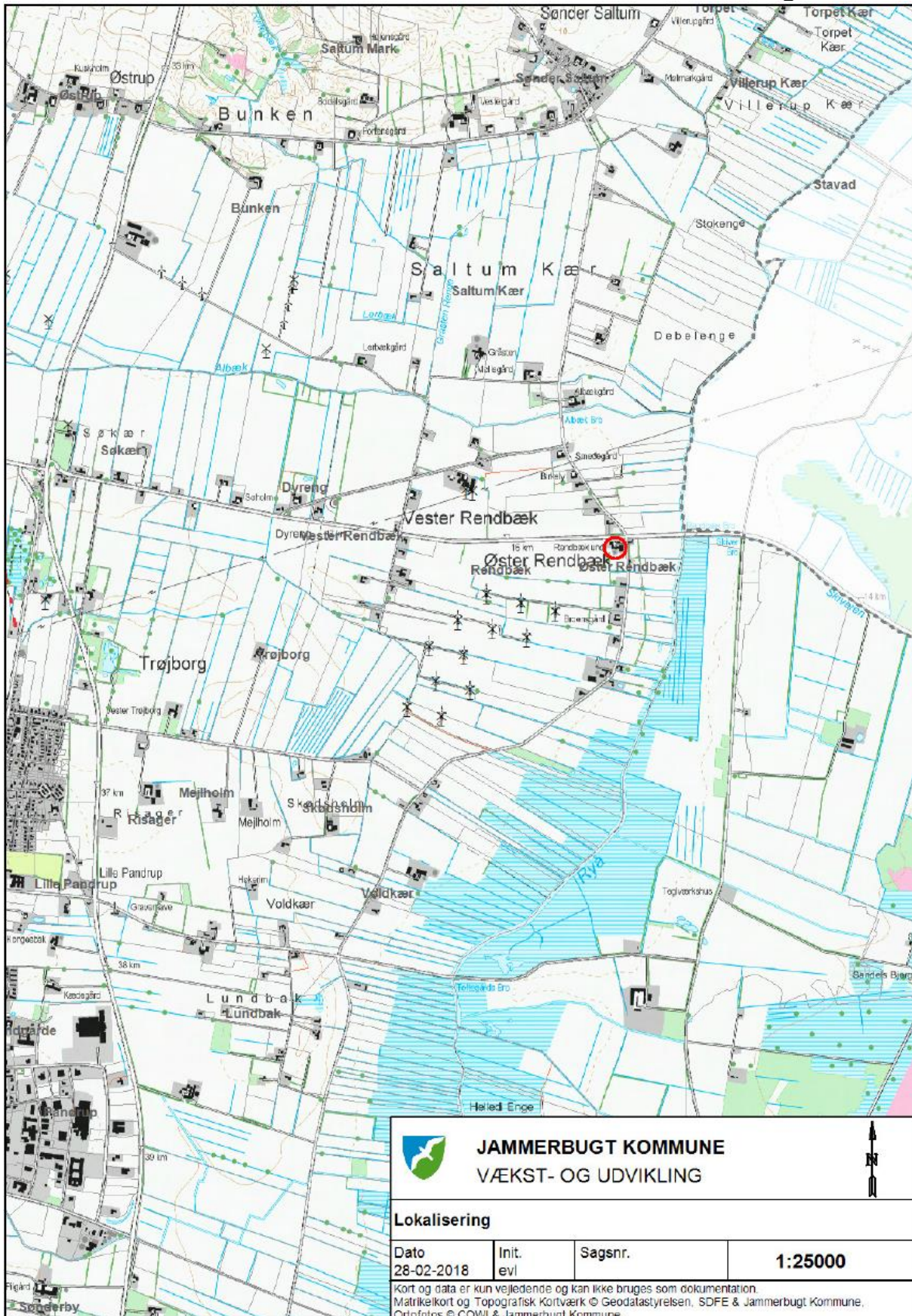

JAMMERBUGT KOMMUNE
VÆKST- OG UDVIKLING



Lokalisering

Dato	Init.	Sagsnr.	1:25000
28-02-2018	evl		

Kort og data er kun vejledende og kan ikke bruges som dokumentation.
Matrikelkort og Topografisk Kortværk © Geodatastyrelsen, SDFE & Jammerbugt Kommune.
Ortofotos © COWI & Jammerbugt Kommune.

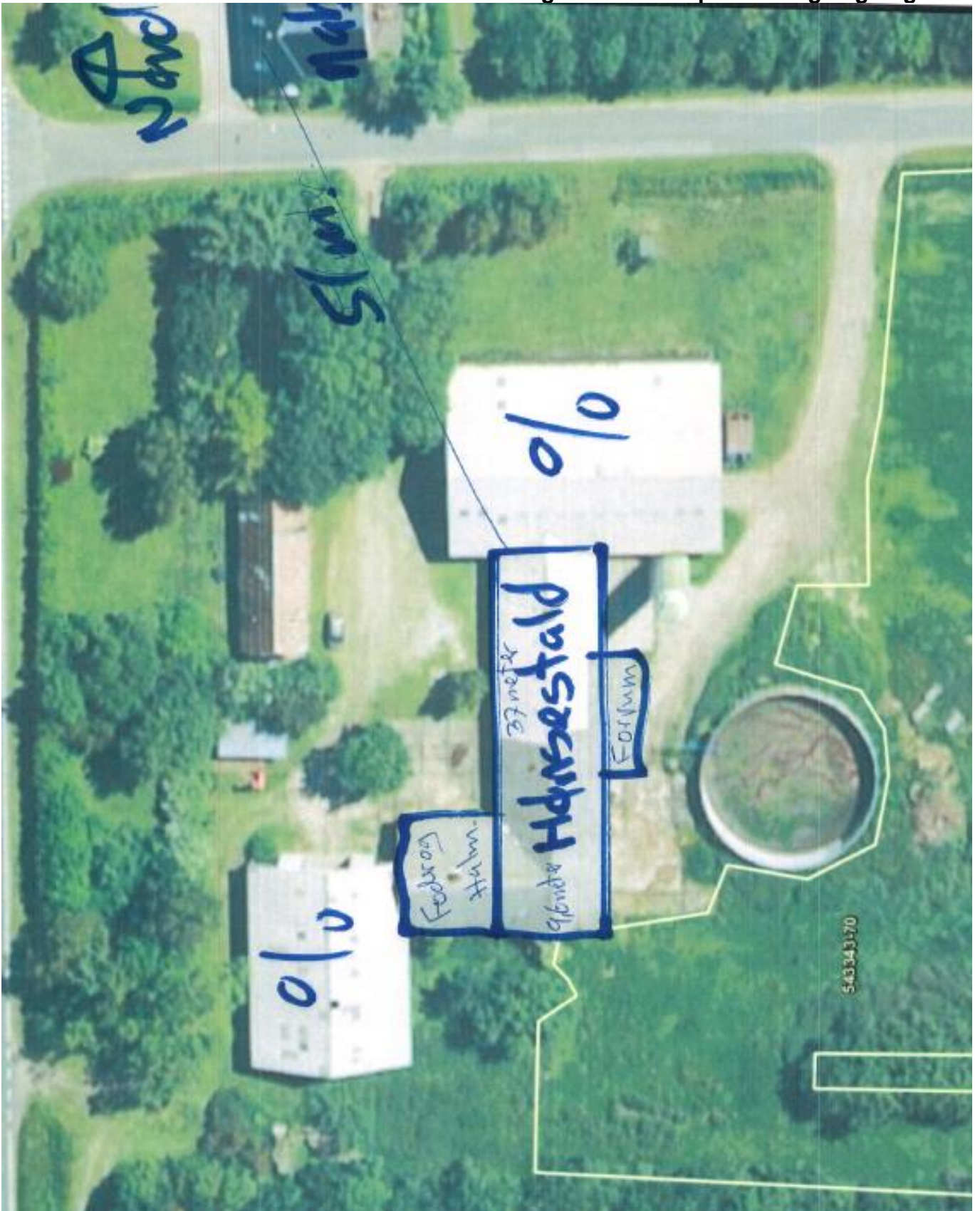

Bilag 3: Placering af hønsegård

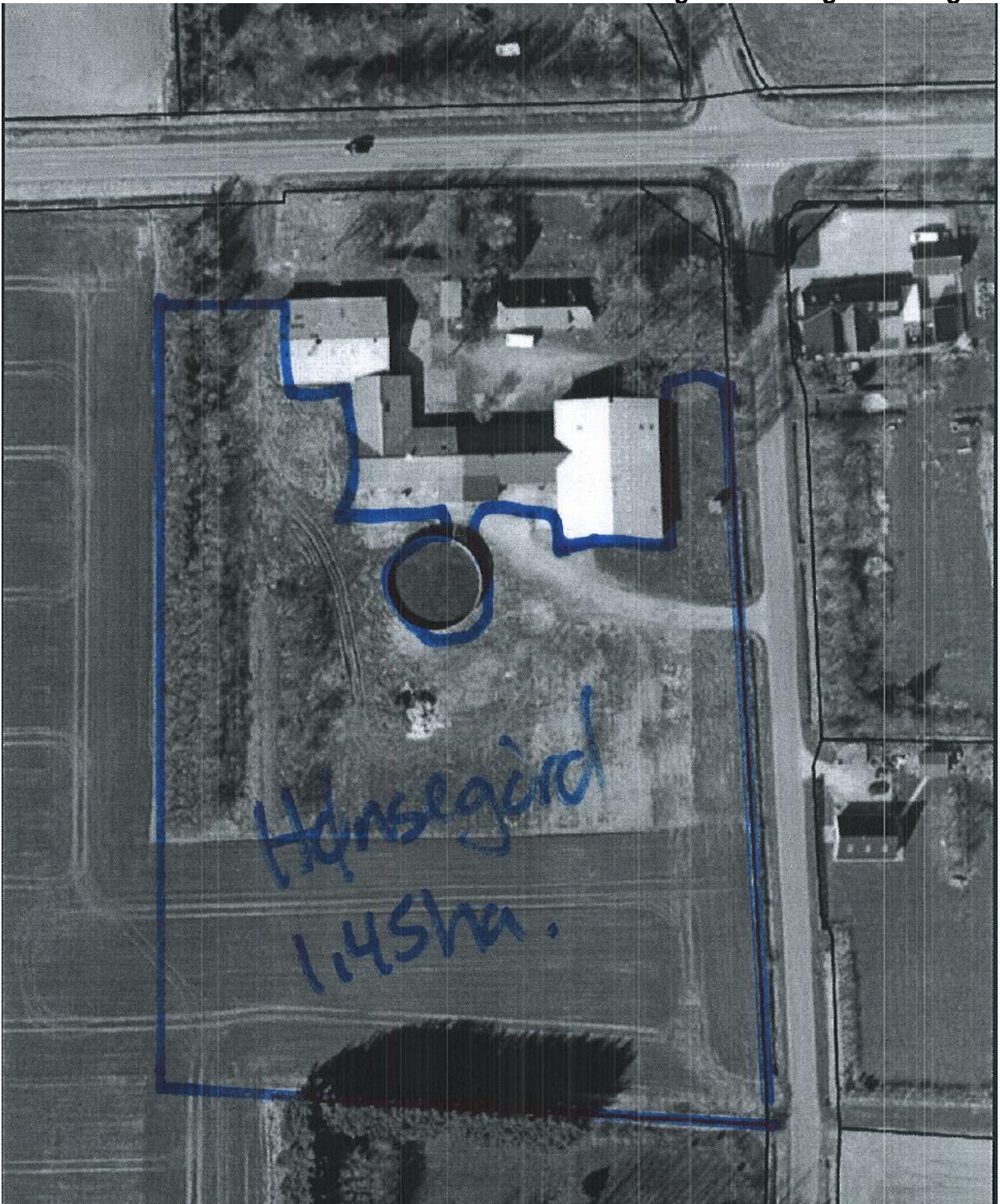

Bilag 4: Omkringliggende natur

