

# MILJØTILLADELSE



**Husdyrbruget  
Stald Torpegaard  
Elkærvej 55, 9381 Sulsted**



Dato for tilladelsen:	24. januar 2022
Husdyrbruget:	Stald Torpegaard
CHR-nr.	32459
CVR-nr:	19357171
Matr.nr., ejerlav	9A Sulsted By, Sulsted
Husdyrbrugets adresse:	Elkærvej 55, 9381 Sulsted
Ejer af husdyrbruget:	Poul Erik Højgaard Madsen
Ansøger:	Poul Erik Højgaard Madsen
Konsulent:	Karoline Holst, LandboNord
Tilsynsmyndighed:	Aalborg Kommune Miljø- og Energiforvaltningen LandMiljø Stigsborg Brygge 5 9400 Nørresundby
Sagsbehandler på godkendelsen	Helle Paludan Pedersen/ Irene Overgaard Larsen
Sagsnummer	2021-055306
skemanr. husdyrgodkendelse.dk	229098

### Læsevejledning

Miljøtilladelsen indeholder en vurdering af miljøpåvirkningerne, samt diverse relevante bilag og kort. I miljøvurderingen gøres der rede for konsekvenserne af det ansøgte projekt ved vurdering af påvirkningen for omkringboende og miljøet i bred forstand herunder bl.a. natur og landskab.

Miljøtilladelsen tager udgangspunkt i gældende love og vejledninger vedrørende husdyrbrug og indeholder vilkår for husdyrbrugets indretning, drift og kontrol. Tilladelsen med tilhørende vilkår er givet på baggrund af de oplysninger, der fremgår af miljøkonsekvensrapporten, det digitale ansøgningsskema samt yderligere supplerende materiale.

### I tilladelsen er følgende definitioner anvendt:

**Husdyrbrug:** Anlæg, som anvendes til produktion af husdyr såsom stalde, gødnings- og ensilageopbevaringsanlæg og andre driftsbygninger m.v., som ligger på samme ejendom.

**Produktionsareal:** Det areal i bygningerne, hvorpå dyrene kan opholde sig og har mulighed for at afsætte gødning, Det omfatter ikke arealer, som dyrene kun har kortvarig adgang til såsom fx malkestalde og udleveringsrum. Ikke fast placerede husdyranlæg, som f.eks. mobile stalde og flytbare læskure samt indhegninger opfattes ikke som produktionsareal.

## INDHOLDSFORTEGNELSE

<b>1</b>	<b>Meddelelse om miljøtilladelse.....</b>	<b>5</b>
1.1	<i>Afgørelse.....</i>	5
1.2	<i>Beskrivelse af projektet.....</i>	5
1.3	<i>Tidligere meddelte afgørelser.....</i>	6
1.4	<i>Meddelelsespligt.....</i>	6
1.5	<i>Gyldighed og retsbeskyttelse.....</i>	6
1.6	<i>Offentlighed.....</i>	7
1.7	<i>Offentliggørelse.....</i>	8
1.8	<i>Klagevejledning.....</i>	8
1.9	<i>Andre godkendelser, tilladelser og dispensationer.....</i>	8
<b>2</b>	<b>Vilkårsliste.....</b>	<b>10</b>
<b>3</b>	<b>Husdyrbrugets beliggenhed og planmæssige forhold.....</b>	<b>14</b>
3.1	<i>Beskrivelse af placering i landskabet mv. ....</i>	14
3.2	<i>Planmæssige forhold og afstandskrav til anlægget.....</i>	14
3.3	<i>Fredninger, fortidsminder, bygge- og beskyttelseslinjer mm.....</i>	15
3.4	<i>Vurdering af husdyrbrugets beliggenhed og planmæssige forhold.....</i>	15
<b>4</b>	<b>Husdyrhold, staldanlæg og drift.....</b>	<b>16</b>
4.1	<i>Staldanlæg og husdyrhold.....</i>	16
4.1.1	<i>Beskrivelse af staldanlæg og husdyrhold.....</i>	16
4.1.2	<i>Vurdering af staldanlæg og husdyrhold.....</i>	16
4.2	<i>Ridestævner.....</i>	16
4.2.1	<i>Beskrivelse ridestævner.....</i>	16
4.2.2	<i>Vurdering af ridestævner.....</i>	17
4.3	<i>Anlæggets drift.....</i>	17
4.3.1	<i>Beskrivelse af fast gødning/dybstrøelse.....</i>	17
4.3.2	<i>Vurdering af fast gødning/dybstrøelse.....</i>	17
4.4	<i>Rengøring af staldanlæg, herunder vandforbrug.....</i>	18
4.4.1	<i>Beskrivelse af rengøring af staldanlæg, herunder vandforbrug.....</i>	18
4.4.2	<i>Vandbesparende foranstaltninger.....</i>	18
4.4.3	<i>Vurdering af rengøring af staldanlæg, herunder vandforbrug.....</i>	18
4.5	<i>Restvand, herunder regnvand.....</i>	18
4.5.1	<i>Beskrivelse af afløbsforhold for restvand, herunder regnvand.....</i>	18
4.5.2	<i>Vurdering af afløbsforhold for restvand, herunder regnvand.....</i>	18
4.6	<i>Affaldshåndtering.....</i>	18
4.6.1	<i>Beskrivelse af affaldshåndtering.....</i>	18
4.6.2	<i>Vurdering af affaldshåndtering.....</i>	19
4.7	<i>Opbevaring af kemikalier, olie, handelsgødning og hjælpestoffer.....</i>	19

4.7.1	Beskrivelse af opbevaring af kemikalier, olie, handelsgødning og hjælpepestoffer..	19
4.7.2	Vurdering af opbevaring af kemikalier, olie, handelsgødning og hjælpepestoffer ....	19
4.8	<i>Uheld og risici</i> .....	19
4.8.1	Redegørelse for mulige uheld .....	19
4.8.2	Minimering af risiko for uheld .....	19
4.8.3	Vurdering af uheld og risici.....	20
<b>5</b>	<b>Forurening med ammoniak fra husdyrbruget</b> .....	<b>21</b>
5.1	<i>Beskrivelse af ammoniakfordampning fra anlægget</i> .....	21
5.2	<i>Bedste tilgængelige teknik (BAT)</i> .....	21
5.2.1	Beregning af den maksimale ammoniakfordampning .....	21
5.2.2	Vurdering af BAT for ammoniak .....	22
5.3	<i>Vurdering af ammoniakpåvirkning af beskyttet natur</i> .....	22
5.3.1	Kategori 1- natur .....	23
5.3.2	Kategori 2 natur .....	23
5.3.3	Kategori 3 natur .....	24
5.3.4	Vurdering af naturpåvirkningen fra anlægget.....	24
5.3.5	Beskrivelse af bilag IV arter og andre beskyttede arter .....	24
<b>6</b>	<b>Nabogener fra husdyrbruget</b> .....	<b>25</b>
6.1	<i>Lugt</i> .....	25
6.1.1	Beskrivelse af lugt fra dyrehold .....	25
6.1.2	Vurdering af lugt fra dyrehold .....	25
6.2	<i>Fluer og skadedyr</i> .....	26
6.2.1	Beskrivelse af flue- og skadedyrsbekæmpelse.....	26
6.2.2	Vurdering af flue- og skadedyrsbekæmpelse .....	26
6.3	<i>Transport</i> .....	26
6.3.1	Beskrivelse af transport.....	26
6.3.2	Vurdering af transport .....	26
6.4	<i>Støj fra husdyrholdet</i> .....	26
6.4.1	Beskrivelse af støj.....	26
6.4.2	Vurdering af støj.....	26
6.5	<i>Støv</i> .....	27
6.5.1	Beskrivelse af støv .....	27
6.5.2	Vurdering af støv.....	27
6.6	<i>Lys</i> .....	27
6.6.1	Beskrivelse af lys .....	27
6.6.2	Vurdering af lys .....	27
<b>7</b>	<b>Bæredygtighed</b> .....	<b>28</b>
<b>8</b>	<b>Bilagsliste</b> .....	<b>29</b>

# 1 Meddelelse om miljøtilladelse

## 1.1 Afgørelse

Aalborg Kommune meddeler miljøtilladelse til udvidelse af husdyrbruget på Elkærvej 55, Sulsted.

Ansøgningen er behandlet i henhold til Husdyrbrugloven § 16 b, stk. 1<sup>1</sup> og på grundlag oplysningerne i skema nr. 229098, version 2, som beregnet i [www.husdyrgodkendelse.dk](http://www.husdyrgodkendelse.dk) den 1. oktober 2021.

Det er Aalborg Kommunes vurdering, at følges miljøtilladelsens vilkår for lokalisering, indretning og drift af husdyrbruget, vil det ansøgte ikke medføre væsentlige direkte eller indirekte virkninger på miljøet. Herunder navnlig:

- landskabelige værdier
- natur med dens bestande af vilde planter og dyr og deres levesteder, herunder områder, der er beskyttet mod tilstandsændringer eller fredet, udpeget som internationalt naturbeskyttelsesområde eller udpeget som særlig sårbart over for næringsstofpåvirkning
- jord, grundvand og overfladevand
- lugt-, støj-, rystelses-, støv-, flue-, transport- og lysgener, uhygiejniske forhold, affaldsproduktion m.v.

Det er kommunens vurdering, at det ansøgte ikke vil påvirke Natura 2000 områder væsentligt, og ej heller vil have negativ indflydelse på planter eller dyr omfattet af bilag IV<sup>2</sup>, artsfredning eller optaget på nationale eller regionale rødlistor.

Aalborg Kommune har udarbejdet miljøtilladelsen med hensyntagen til den gældende kommuneplan.

Der meddeles desuden dispensation fra afstandskrav til privat fællesvej i medfør af Husdyrbrugloven § 8 jf. beskrivelse i afsnit 3.4.

## 1.2 Beskrivelse af projektet

Tilladelsen omfatter det samlede husdyrbrug, som består af et hestehold med et samlet produktionsareal på 1320 m<sup>2</sup>. Husdyrbruget ejes af Poul Erik Madsen.

I forbindelse med tilladelsen udvides produktionsarealet med opførelse af ny stald med et produktionsareal på 745 m<sup>2</sup>. Der etableres desuden et maskinhus og to ridebaner. Der sker ingen ændringer i de eksisterende stalde.

Tilladelsen gælder kun for det ansøgte og med de vilkår som fremgår af tilladelsen. Der må

---

<sup>1</sup>Bekendtgørelse af lov om husdyrbrug og anvendelse af gødning m.v. LBK nr 520 af 01/05/2019.

<sup>2</sup>Habitatdirektivet fra 1992 (Rådets direktiv 92/43/EØF om bevaring af naturtyper samt vilde dyr og planter med senere ændringer).

herefter ikke ske udvidelse eller ændring i husdyrbruget, før ændringen er anmeldt og godkendt af Aalborg Kommune.

Husdyrbruget skal til enhver tid leve op til gældende regler i love og bekendtgørelser – også selvom disse regler eventuelt måtte være skærpede i forhold til denne tilladelse.

### 1.3 Tidligere meddelte afgørelser

Husdyrbruget har den 11. oktober 2017 fået en tilladelse efter husdyrbrugloven til det nuværende hestehold og byggeri.

**Ved ibrugtagning af nærværende tilladelse ophæves miljøtilladelse af 11. oktober 2017.**

### 1.4 Meddelelsespligt

Enhver tilladelsespligtig ændring i driften, indretningen eller bygningsmassen skal anmeldes til og være godkendt af Aalborg Kommune inden gennemførelsen.

Det er Aalborg Kommune, der vurderer, om fremtidige ændringer på husdyrbruget skal udløse krav om tillæg til miljøtilladelsen.

### 1.5 Gyldighed og retsbeskyttelse

#### Hvornår gælder vilkårene?

Tilladelsen betragtes som påbegyndt udnyttet, når afgørelsen er meddelt i sidste instans. Vil-kårene i tilladelsen gælder straks herefter.

#### Udnyttelse

Hvis hele eller dele af byggeriet ikke er afsluttet inden 6 år fra denne afgørelses meddelelse, bortfalder tilladelsen for den del, som ikke er afsluttet.

#### Kontinuitet

Hvis tilladelsen har været udnyttet ifølge ovenstående, men herefter ikke har været driftsmæssigt udnyttet, helt eller delvist, i tre på hinanden følgende år, så bortfalder den del af tilladelsen, der ikke har været udnyttet de seneste tre år.

Udnyttelse anses for at foreligge, når mindst 25 pct. af produktionsarealet har været driftsmæssigt udnyttet. Ved driftsmæssig udnyttelse forstås, at der på det pågældende areal produceres mindst 50 pct. af det mulige inden for rammerne af dyrevelfærdskrav eller andre relevante krav.

#### Retsbeskyttelse

Miljøtilladelsen giver retsbeskyttelse i 8 år fra offentliggørelse, dvs. at der er 8 års retsbeskyttelse for nye krav fra tilsynsmyndigheden i denne periode.

Miljøtilladelsen er fortsat gældende efter retsbeskyttelsesperiodens udløb. Men når der er forløbet mere end 8 år efter, der første gang er meddelt tilladelse, kan tilsynsmyndigheden ændre vilkårene heri ved påbud eller nedlægge forbud imod fortsat drift.<sup>3</sup>

## 1.6 Offentlighed

Det oprindelige udkast til miljøtilladelsen har været i 2 ugers høring hos ansøger, konsulent og skelnaboer fra 12. november 2021 til 3. december 2021. Denne høring omfattede udelukkende udvidelse af bygninger, ridebaner og dyrehold.

Efterfølgende blev Kommunen i en dialog med Miljøstyrelsen klar over, at den ønskede udvidelse af stævner også skulle indeholdes i miljøtilladelsen og ikke som oprindeligt antaget i en landzonetilladelse.

Der blev derfor gennemført en ny nabohøring som omfattede ridestævnerne. Denne høring blev gennemført i perioden 21. december 2021 til 12. januar 2022.

Der indkom en del bemærkninger til udkastet og den efterfølgende høring om stævner.

De nærmeste naboer vest for ridebanerne generes af støj fra højtalere og biltrafik. Kommunen har derfor fastsat vilkår om støjbegrænsning samt begrænset tidsrummet for stævner.

Desuden klages der over hestepærer efterladt på nærliggende villaveje. Der er her tale om affald, som skal opsamles af rytterne.

Der blev ligeledes klaget over gener fra fluer og der er derfor indsat vilkår om fluebekæmpelse. Kommunen er desuden opmærksom på evt. flueproblemer i forbindelse med tilsyn.

Der blev opfordret til, at kommunen opsatte skilte med "ridning forbudt" på nærliggende villaveje. Dette er et trafikalt spørgsmål og ikke indenfor rammerne af en miljøtilladelse. Opfordringen er derfor sendt videre til Kommunens afdeling for Mobilitet og Infrastruktur i By- og Landskabsforvaltningen.

Andre er bekymret over sikkerheden i forbindelse med den ekstra trafik. Trafikale problemer er imidlertid ikke en del af en miljøtilladelse.

En nabo opfordrer kommunen til at undlade at godkende udvidelsen af husdyrbruget og mener at kommunen i stedet burde planlægge byudvikling i området. Der er imidlertid tale om en lovlig etableret virksomhed, som udvider indenfor rammerne af husdyrbrugloven. Kommunen har derfor ikke mulighed for at nægte en tilladelse, når der – som her – er mulighed for at stille vilkår, som kan begrænse miljøbelastningen, således at der ikke bliver tale om en væsentlig merbelastning for omgivelserne.

Andre naboer finder det vigtigt at den grønne kile bevares og finder at en rideskole passer godt ind. De har ikke oplevet gener i form af fluer eller støj.

En nabo frabeder sig kørsel på den private fællesvej Småengevej på hendes grund. Kommunen har i den forbindelse vurderet, at kørsel ad denne vej til stævner vil medføre væsentlige gener for beboerne i villakvarteret op til Småengevej og har derfor indsat vilkår om at delta-gerne til stævner ikke anvises at køre ad Småengevej.

---

<sup>3</sup> Jævnfør § 41 i husdyrbrugloven.

## 1.7 Offentliggørelse

Tilladelsen vil blive offentliggjort på <https://dma.mst.dk/> (DMA: Digital Miljøadministration) den 25. januar 2022.

## 1.8 Klagevejledning

Miljøtilladelsen kan påklages til Miljø- og Fødevareklagenævnet af ansøger og enhver, der har individuel væsentlig interesse i sagens udfald, en række foreninger samt organisationer jf. husdyrbruglovens §§ 84 - 87.

Klagefristen er 4 uger fra den dag afgørelsen er offentliggjort. Klagefristen udløber den 22. februar 2022.

Eventuel klage skal indgives via Klageportalen på [www.nmkn.dk](http://www.nmkn.dk), som du finder et link til på forsiden af [www.nmkn.dk](http://www.nmkn.dk). Klageportalen ligger på [www.borger.dk](http://www.borger.dk) og [www.virk.dk](http://www.virk.dk). Du logger på [www.borger.dk](http://www.borger.dk) eller [www.virk.dk](http://www.virk.dk) ligesom du plejer, med Nem-ID eller NEMIDmedarbejder. Klagen sendes gennem klageportalen til den myndighed, der har truffet afgørelsen.

En klage er indgivet, når den er tilgængelig for myndigheden i klageportalen. Når du klager, skal du betale et gebyr. Du betaler gebyret med betalingskort i klageportalen. Gebyret er i 2016-niveau på 900 kr. for privatpersoner og 1.800 kr. for virksomheder og organisationer.

Miljø- og Fødevareklagenævnet skal som udgangspunkt afvise en klage, der kommer uden om Klageportalen, hvis der ikke er særlige grunde til det. Hvis du ønsker at blive fritaget for at bruge Klageportalen, skal du sende en begrundet anmodning til den myndighed, der har truffet afgørelse i sagen. Myndigheden videresender herefter anmodningen til Miljø- og Fødevareklagenævnet, som træffer afgørelse om, hvorvidt din anmodning kan imødekommes.

En eventuel klage har ikke opsættende virkning medmindre Miljø- og Fødevareklagenævnet bestemmer andet. Udnyttelsen af tilladelsen sker dog på ansøgerens eget ansvar (for egen regning og risiko) og indebærer ingen begrænsninger i klagemyndighedens ret til at ændre eller ophæve tilladelsen.

Ansøger vil efter klagefristens udløb blive underrettet om, hvorvidt der er modtaget klage over denne afgørelse.

Eventuelt søgsmål (domstolsprøvelse) skal være anlagt inden 6 måneder efter, at afgørelsen er offentliggjort, jf. husdyrbruglovens § 90.

## 1.9 Andre godkendelser, tilladelser og dispensationer

Aalborg Kommune gør opmærksom på, at en miljøtilladelse efter reglerne i Husdyrbrugloven ikke fritager fra krav om tilladelse, dispensation m.v. efter anden lovgivning som f.eks. byggetilladelse, afledning af tagvand eller lignende.

Husdyrbrugloven indeholder regler om samtidighed i afgørelserne. Dette betyder, at kommunen skal koordinere sagsbehandlingen, således at andre afgørelser såsom byggetilladelse skal træffes samtidig med miljøtilladelsen.



I forbindelse med sagsbehandlingen har din konsulent oplyst, at der snarest ansøges om byggetilladelse. Evt. lysmaster ved ridebanerne skal indgå i ansøgningen. Byggetilladelsen skal også omfatte det flytbare læskur, hvis der ikke tidligere er søgt hertil.

Der skal desuden ansøges om tilladelse til udledning af rent tag- og overfladevand fra nybyggeriet. Ansøgningen skal sendes til Aalborg Kommune samtidig med ansøgning om byggetilladelse.

I forbindelse med denne godkendelse er produktionsarealer placeret i såvel eksisterende som nye bygninger indgået i beregninger og vurderinger. Vi gør opmærksom på, at vi ikke har vurderet, hvorvidt den præcise placering af produktionsarealerne i de medfølgende byggetegninger/skitser lever op til de brandtekniske krav.

Hvis du vil ændre indretningen af de eksisterende bygninger i forhold til den oprindelige brandtekniske godkendelse, kan du henvende dig ved By- & Landskabsforvaltningen, team byggeri på [byggeri@aalborg.dk](mailto:byggeri@aalborg.dk). Hvis du er i tvivl om omfanget af en eventuel ansøgning, da kan du forinden booke en forhåndsdialog via <https://www.aalborg.dk/bolig-og-flytning/byggeri/book-en-forhaandsdialog>.

For nye bygninger skal brandteknisk redegørelse indsendes sammen med byggeansøgningen.

Nørresundby den 24. januar 2022

Helle Paludan Pedersen

Miljøsagsbehandler

## 2 Vilårsliste

Som forudsætning for tilladelse stilles følgende vilkår for driften på Elkærvej 55:

### Generelle forhold

1. Tilladelsen omfatter husdyrbruget på adresse Elkærvej 55, Sulsted.
2. Husdyrbruget skal placeres, indrettes og drives i overensstemmelse med de oplysninger, der fremgår af ansøgningsmaterialet og med de ændringer, der fremgår af tilladelsens vilkår.
3. Der skal til enhver tid forefindes et eksemplar af denne miljøtilladelse på husdyrbruget. De vilkår, der vedrører driften, skal være kendt af de ansatte, der er beskæftiget med den pågældende del af driften.
4. Ændringer i ejerforhold (eller hvem der har ansvar for driften) skal meddeles til kommunen.

### Anlæggets beliggenhed, indretning og anvendelse mm.

Stalde og produktioner						
Staldnavn	Staldstørrelse (m <sup>2</sup> )	Ventilation	Kildehøjde	Produktion	Antal måneder udegående	Produktionsareal (m <sup>2</sup> )
Ansøgt drift						
Eksisterende stald	715	Naturlig ventilation	3 m	(#449414) Heste. Dybstrøelse	0	262
Stald i forlængelse af ridehal	799	Naturlig ventilation	3 m	(#449417) Heste. Dybstrøelse	0	312
Ny stald	1372	Naturlig ventilation	3 m	(#449419) Heste. Dybstrøelse	0	746
<b>Sum</b>						<b>1320</b>

6. Der skal til enhver tid kunne fremvises dokumentation, der kan vise sammenhæng mellem dyrehold og godkendt produktionsareal jf. ovenstående skema.
7. Den nye staldbygning nr. 8 skal have en grundplan på ca. 22 x 60 meter. Facader og tag skal beklædes med ikke-reflekterende materiale, med hvide væge, lysegrå trempler og gråt tag. Stalden skal placeres som det fremgår af bilag 1.
8. Det nye maskinhus nr. 10 skal have en grundplan på ca. 20 x 25 meter. Højde max 8 m. Facader og tag skal beklædes med ikke-reflekterende materiale, med hvide væge, lysegrå trempler og gråt tag. Maskinhuset skal placeres som det fremgår af bilag 1.
9. Når den nye staldbygning er færdig, meldes dette til LandMiljø, således at LandMiljø kan opmåle produktionsarealerne, inden de tages i brug.

10. Den nye staldbygning kan opføres indtil 9 m fra den private fællesvej, Elkærvej vest for stalden.
11. Gødningsopbevaringsanlæg skal indrettes og anvendes som anført i skemaet og placeres som det fremgår af bilag 1:

Anlæg	Overfladeareal
Møddingsplads	111m <sup>2</sup>

12. De nye udendørs ridebaner skal placeres som det fremgår af situationsplanen bilag 1. Omkring banerne kan etableres et lavt hegn af træ. Der må opsættes belysning ved banerne.
13. Der kan opsættes et flytbart læskur til heste på ca. 30m<sup>2</sup>
14. Der etableres tilstrækkelig parkering (anvises) inde på egen grund til brugere og besøgende.

#### **Staldinventar og drift**

15. I dybstrøelsesstalde skal der strøs halm eller andet tørstof i mængder, der sikrer, at dybstrøelsesmåtten altid er tør i overfladen.
16. Drikkevandssystemet skal drives og vedligeholdes, så spild undgås.

#### **Rengøring af staldanlæg, herunder vandforbrug**

17. Der skal til stadighed tilstræbes en god staldhygiejne, herunder sikres at stier og båse holdes tørre, samt at staldene og fodringsanlæg holdes rene.

#### **Afløbsforhold for restvand, herunder regnvand**

18. Al vask af dyretransportvogn/biler samt maskiner og redskaber, hvorfra der kan komme gødningsrester, skal foregå på støbt/tæt plads med opsamling og bortledning af restvandet til opsamlingsbeholder eller gyllesystemet. Pladsen skal opføres i overensstemmelse med landbrugets byggeblade. Hvis der er risiko for, at vandet fra pladsen kan indeholde rester af olie, skal restvandet passere et sandfang og evt. olieudskiller, før vandet ledes til opsamling.

#### **Bortskaffelse af affald**

19. Der skal være dokumentation for husdyrbrugets bortskaffelse af affald. Dokumentationen skal indeholde oplysninger om mængde, art og sammensætning af det producerede affald. Dokumentationen for bortskaffelse af affald skal opbevares i 5 år og forevises ved tilsyn.

#### **Opbevaring af kemikalier, olie, handelsgødning og hjælpepestoffer**

20. Olier og kemikalier skal opbevares i egnede, bestandige og tætte beholdere med tætslutende låg. Beholderne skal placeres på en tæt bund, så indholdet fra den største beholder kan tilbageholdes ved uheld. Oplagspladsen skal være overdækket og sikret mod påkørsel. Kemikalier til rengøring af stalde mm kan opbevares i rum med afløb til gyllesystemet.
21. Tanke til fyringsolie og motorbrændstof skal være typegodkendte og opstillet som anvist i typegodkendelsen. Tankning af motorbrændstof skal ske på en plads med tæt fast bund. Der må ikke være mulighed for afløb til jord, grundvand, overfladevand eller kloak, og der skal være mulighed for at opsamle spild. Overjordiske tanke skal sikres mod påkørsel.

### Uheld og risici

22. Ved driftsuheld, hvor der opstår risiko for forurening af miljøet, er der pligt til øjeblikkeligt at anmelde dette til **Alarmcentralen, tlf.: 112** og efterfølgende straks at underrette **Aalborg Kommune, Miljø- og Energiforvaltningen på tlf.: 99 31 20 00**.
23. Der skal forefindes en beredskabsplan på husdyrbruget, som fortæller, hvornår og hvordan der skal reageres ved uheld, som kan medføre konsekvenser for det eksterne miljø. Planen skal være tilgængelig og synlig for husdyrbrugets ansatte og øvrige, der færdes på husdyrbruget. Beredskabsplanen skal opdateres ved væsentlige ændringer. Beredskabsplanen er vedlagt som bilag 4.

### Lugt

24. Husdyrbruget skal drives og renholdes, så lugtgener begrænses mest muligt.
25. Hvis tilsynsmyndigheden vurderer, at driften af husdyrbruget giver anledning til væsentligt flere lugtgener for de omkringboende end forventet, skal husdyrbruget lade udarbejde en handlingsplan for at nedbringe lugtgenerne, herunder evt. foretage lugtmålinger. Inden dokumentationsprogrammet iværksættes, skal det godkendes af tilsynsmyndigheden, og undersøgelsens omfang vil efter konkret vurdering blive fastsat af tilsynsmyndigheden. Alle udgifter i forbindelse med ovennævnte afholdes af husdyrbruget.
26. Viser ovennævnte dokumentation, at der er væsentlige lugtgener, skal de afhjælpende foranstaltninger udføres efter nærmere aftale med tilsynsmyndigheden.
27. Kravet om dokumentation af lugtforholdene kan højst fremsættes en gang årligt, medmindre den seneste kontrol viste, at lugtemissionen ikke kan overholdes.

### Fluer og andre skadedyr

28. Der skal på husdyrbruget foretages effektiv fluebekæmpelse som minimum i overensstemmelse med de til enhver tid gældende retningslinjer for fluebekæmpelse.
29. Opbevaring af foder skal ske på sådan en måde, så der ikke opstår risiko for ophold af skadedyr (rotter m.v.).

### Støj

30. Husdyrbrugets bidrag til støjbelastningen må ikke overstige følgende værdier målt ved nabobeboelsen eller dennes opholdsarealer. Støj i forbindelse med ridestævner er også omfattet.

Områdetype	Man-fre kl. 7-18 Lørdag kl. 7-14	Man-fre kl. 18-22 Lør kl. 14-22 Søn- og helligdag kl. 7-22	Alle dage kl. 22-7	Alle dage kl. 22-7
	Gns. værdi over referencetidsrummet	Gns. værdi over referencetidsrummet	Gns. værdi over referencetidsrummet	Maksimal Værdi
Boligområde for åben og lav boligbebyggelse	45 dB(A)	40 dB(A)	35 dB(A)	50 dB(A)

Vejledning om ekstern støj fra virksomheder. Miljøstyrelsens vejledning nr. 5 af november 1984.

31. Husdyrbruget skal, for egen regning, dokumentere, at støjvilkår overholdes, hvis tilsynsmyndigheden finder det påkrævet. Kravet om dokumentation af støjforholdene kan højst fremsættes en gang årligt, medmindre den seneste kontrol viser, at støjvilkår ikke kan overholdes. Støjmålinger skal udføres som beskrevet i Miljøstyrelsens til enhver tid gældende støjvejledninger og foretages i punkter som forinden aftales med tilsynsmyndigheden. Støjmåling skal udføres af et akkrediteret firma.

### Støv

32. Driften må ikke medføre støvgener udenfor husdyrbrugets arealer.
33. Ridebanerne holdes fugtige for at minimere støvgener
34. Fodersiloer skal indrettes, så støvgener, i forbindelse med indblæsning af foder, undgås.

### Lys

35. Der kan etableres belysning ved de udendørs ridebaner i form af 8 stk. 6-8 m høje lysmaster. Lyset skal rettes ned mod banerne og må ikke virke generende for naboerne. Lyset slukkes, når ridebanen ikke benyttes.

### Stævner

36. Der afholdes max. 12 ridestævner om året, heraf maksimalt 8 i sommerhalvåret. Stævnerne omfatter ryttere, heste og tilskuere, men ikke f.eks. fest- koncert- eller markedsaktiviteter.
37. Stævnerne finder sted i tidsrummet 08.00 – 20.00. Dog må heste og ryttere ankomme fra kl. 07.00.
38. I forbindelse med stævnerne må der anvendes højtalere placeret ved ridebanerne. Højtalerne skal udelukkende anvendes til at annoncere heste og ryttere og lign.
39. Rideskolen anviser ikke længere deltagere til stævner at køre ad Småengevej frem til rideskolens p-pladser.

### 3 Husdyrbrugets beliggenhed og planmæssige forhold

#### 3.1 Beskrivelse af placering i landskabet mv.

Der er tale om en eksisterende rideskole, som ligger i landzone tæt ved Sulsted By.

I forbindelse med udvidelsen skal der opføres en ny staldbygning på 22 x 60 m (1320 m<sup>2</sup>) og et maskinhus på 20 x 25 m (500 m<sup>2</sup>) i tilknytning til eksisterende bygninger. Desuden anlægges to ridebaner på 70 x 45 m umiddelbart nord for bedriften. Endvidere lovliggøres et læskur til hestene på ca. 30m<sup>2</sup>.

Stalden placeres syd for den nyeste ridehal, vinkelret på denne bygning. Med denne placering sikres en afstand på 30 m til naboskel.

Der opføres et op til 7,5 m højt maskinhus syd for den ældste ridehal, 27 m fra skel mod vest.

Bygningerne på bedriften er opført med hvide vægge, lysegrå trempler og gråt tag. Den nye stald og maskinhuset opføres i samme stil og farvevalg. Etablering af den nye stald vil derfor ikke ændre bedriftens arkitektoniske udtryk væsentligt.

De udendørs ridebaner etableres med belysning, et lavt hegn af træ omkring, og med et lag sand/flis eller sand/stenmel.

Placering af bygninger og ridebaner fremgår af oversigtskortet, bilag 1.

#### 3.2 Planmæssige forhold og afstandskrav til anlægget

Lovpligtig minimumsafstand <sup>4</sup> fra de nyetable-rede stalde og ridebaner	Minimumsafstand	overholdt
Eksisterende/fremtidigt byzone- /sommerhusom-råde	50 m	ja
Område i lokalplan udlagt til boligformål, blandet bolig og erhvervsformål eller til offentlige formål med henblik på beboelse, institutioner, rekreative formål og lignende	50 m	ja
Ikke-almene vandforsyningsanlæg	25 m	ja
Almene vandforsyningsanlæg	50 m	ja
Vandløb (herunder dræn) og søer	15 m	ja
Offentlig vej og privat fællesvej	15 m	nej
Levnedsmiddelvirksomhed	25 m	ja
Beboelse på samme ejendom	15 m	ja
Naboskel	30 m	ja <sup>5</sup>
Nabobeboelse	50 m	ja

<sup>4</sup> Jævnfør Husdyrbruglovens §§ 6 og 8.

<sup>5</sup> Maskinhuset er ikke et husdyranlæg og skal derfor ikke overholde afstandskravet på 30m.

Det areal, hvorpå den nye stald skal opføres, er ifølge kommuneplanen udpeget til jordbrugsområde. I jordbrugsområderne skal hensynet til jordbrugserhvervene varetages i balance med hensynet til de øvrige åben-landinteresser.

Læskuret flyttes mindst én gang årligt i henhold til reglerne i husdyrgødningsbekendtgørelsen.

### 3.3 Fredninger, fortidsminder, bygge- og beskyttelseslinjer mm

Bedriften er beliggende i et område, der ikke er udpeget som geologisk bevaringsværdigt, værdifulde kulturmiljøer eller økologisk forbindelse.

Der er ingen konflikter med sø-beskyttelses- eller å-beskyttelseslinjer, skov- og kirkebyggelinje eller beskyttede sten og jorddiger.

Der er ikke registreret fredninger og fortidsminder på det areal, hvor de nye bygninger/anlæg skal placeres.

### 3.4 Vurdering af husdyrbrugets beliggenhed og planmæssige forhold

Aalborg Kommune vurderer, at byggeriet er erhvervmæssigt nødvendigt for ejendommens drift som landbrugsejendom/rideskole.

Aalborg Kommune vurderer, at husdyrbruget efter udvidelsen ikke vil syne væsentlig anderledes i landskabet end det nuværende, idet de nye bygninger ligger i tilknytning til de eksisterende og der anvendes samme farver og materialer.

Det forelagte projekt vurderes ikke at være i strid med udpegningsgrundlaget for ovennævnte retningslinje eller de øvrige retningslinjer i kommuneplanen.

Kommunen vurderer, at de generelle afstandskrav i §§ 6 og 8 i Husdyrbrugloven er overholdt, bortset fra afstandskrav på 15 m til privat fællesvej. Afstanden fra den nye stald og til den private fællesvej vest for stalden kun er 9 m. Da vejen næsten udelukkende anvendes af ansøger og da de eksisterende bygninger er i dag placeret i en afstand af 5-6 m fra den private fællesvej, vurderer kommunen, at der kan meddeles dispensation for afstandskravet.

## 4 Husdyrhold, staldanlæg og drift

### 4.1 Staldanlæg og husdyrhold

#### 4.1.1 Beskrivelse af staldanlæg og husdyrhold

Nedenstående skema viser produktionsareal, dyretype og staldsystem i "ansøgt" drift", "nuværende" drift, og 8 års-drift. 8 års-driften er husdyrbrugets lovlige drift for 8 år siden.

Stalde og produktioner						
Staldnavn	Staldstørrelse (m <sup>2</sup> )	Ventilation	Kildehøjde	Produktion	Antal måneder udegående	Produktionsareal (m <sup>2</sup> )
<b>Ansøgt drift</b>						
Eksisterende stald	715	Naturlig ventilation	3 m	(#449414) Heste. Dybstrøelse	0	262
Stald i forlængelse af ridehal	799	Naturlig ventilation	3 m	(#449417) Heste. Dybstrøelse	0	312
Ny stald	1372	Naturlig ventilation	3 m	(#449419) Heste. Dybstrøelse	0	746
<b>Sum</b>						<b>1320</b>
<b>Nudrift</b>						
Eksisterende stald	715	Naturlig ventilation	3 m	(#449415) Heste. Dybstrøelse	0	262
Stald i forlængelse af ridehal	799	Naturlig ventilation	3 m	(#449418) Heste. Dybstrøelse	0	312
<b>Sum</b>						<b>574</b>
<b>8 års drift</b>						
Eksisterende stald	715	Naturlig ventilation	3 m	(#449416) Heste. Dybstrøelse	0	262

Den nye stald opdeles i to sektioner. I den ene ende indrettes traditionelle bokse med staldgang, medens der i den anden ende etableres store fælles dybstrøelsesbokse.

Produktionsarealernes indretning og fordeling på de enkelte stalde fremgår af bilag 2.

#### 4.1.2 Vurdering af staldanlæg og husdyrhold

De stillede vilkår om dyretyper, gulvtyper og produktionsarealernes størrelse sikrer, at de beregninger og vurderinger, som ligger til grund for denne tilladelse er overholdt.

### 4.2 Ridestævner

#### 4.2.1 Beskrivelse ridestævner

Rideskolen ønsker at afholde 8-12 stævner årligt, heraf vil ca. 6-8 foregå på ridebanerne udenfor mens resten – primært om vinteren – foregår i ridehallerne. Stævnerne starter typisk kl. 8-9 og afsluttes kl. 16-20.

I stævnerne deltager såvel skolens egne ryttere som ryttere og heste udefra. Antal deltagere svinger meget, der er typisk ca. 100 deltagere (ryttere og tilskuere) i et stævne. Deltagere udefra transporteres til stedet i personbiler og hestetrailere, og der parkeres på arealer tilhørende



rideskolen. Der kommer ca. 40-50 biler udefra med trailer og heste. Dette vil give ekstra trafik gennem Sulsted ad Elkærvej i forbindelse med start og afslutning af stævnerne. Der vil dog være tale om meget langsom og hensynsfuld kørsel.

I forbindelse med udendørs stævner har rideskolen tidligere spærret sin adgangsvej ved Elkærvej nord for rideskolen og anvist deltagerne at køre til rideskolen af Småengevej øst for rideskolen. Trafik forbi ridebanerne kan nemlig forstyrre koncentrationen hos heste og ryttere.

Skolen afholder allerede i nudriften 4 årlige ridestævner. I forbindelse med udvidelsen udvides antallet af stævner, men størrelsen af det enkelte stævne mht. fx antal deltager, antal biler og støjniveau vil være på niveau med de allerede afholdte stævner. Der anvendes udelukkende højtaleralæg ved stævnerne, ikke i hverdagen.

#### 4.2.2 Vurdering af ridestævner

Kommunen vurderer, at den øgede aktivitet i forbindelse med udvidelsen af antal udendørs stævner ville kunne medføre væsentlige støjgener for boligerne langs Småengevej, og har derfor bedt ansøger finde en anden løsning. En mulighed kan være fremover at etablere midlertidig p-plads ved Elkærvej nord for ridebanerne (se kort bilag 6) i forbindelse med udendørs ridestævner og ikke længere anviser deltagerne at køre af Småengevej. Kommunen vurderer, at denne løsning kunne afhjælpe trafikgenerne på Småengevej og har derfor stillet vilkår om, at der ikke anvises kørsel af Småengevej.

Vilkår om maksimalt antal samt begrænsning af tidsrum for stævner reducerer evt. nabogener i forbindelse med stævner.

Vilkår om støjgrænser samt begrænset anvendelse af højtalere sikrer, at støjen fra stævner reduceres mest muligt.

Aalborg Kommune vurderer, at øget støj i forbindelse med udvidelsen ikke vil give væsentlige gener. Skulle der alligevel opstå støjgener i forbindelse med stævnerne, er der mulighed for at stille krav om undersøgelse af dette.

Vilkår om parkering på rideskolens arealer sikrer, at der ikke opleves trafikale gener i forbindelse med stævnerne.

### 4.3 Anlæggets drift

#### 4.3.1 Beskrivelse af fast gødning/dybstrøelse

Der muges hver 2. - 3. uge hos hestene, oftest om sommeren. Gødning læses på en container, der fjernes så snart udmugningen er slut. Mellem de store udmugninger, deponeres små mængder møg, våd halm eller foder på den eksisterende møddingsplads, indtil det puttes i container. Den møddingsplads, der blev givet tilladelse til i 2017, bliver ikke opført.

Der er ingen markstakke. Al gødning afsættes til biogas.

#### 4.3.2 Vurdering af fast gødning/dybstrøelse

De stillede vilkår om gødningsopbevaringsanlæggenes overfladeareal sikrer, at de beregninger og vurderinger, som ligger til grund for denne tilladelse er overholdt.

## 4.4 Rengøring af staldanlæg, herunder vandforbrug

### 4.4.1 Beskrivelse af rengøring af staldanlæg, herunder vandforbrug

Der er redegjort for det nuværende og det forventede energi- og ressourceforbrug efter udvidelsen i nedenstående tabel:

Ressource	Nudrift	Ansøgt
Elforbrug til lys	11.000 kWh	13.000 kWh
Drikke- og vaskevand	500 m <sup>3</sup>	700 m <sup>3</sup>

Der er givet tilladelse til at indvinde grundvand - op til 2.000 m<sup>3</sup> vand/år - fra boringen med DGU-nummer 26.6015 til forsyning af husholdningen og rideskolen.

### 4.4.2 Vandbesparende foranstaltninger

Drikkevandsinstallationer kontrolleres regelmæssigt og repareres straks ved lækage.

### 4.4.3 Vurdering af rengøring af staldanlæg, herunder vandforbrug

Vilkåret om vedligeholdelse af drikkevandssystemet sikrer, at forbruget minimeres.

## 4.5 Restvand, herunder regnvand

### 4.5.1 Beskrivelse af afløbsforhold for restvand, herunder regnvand

Tagvand fra de ældste bygninger ledes via tagrender til søen vest for anlægget. Tagvand fra såvel den nyeste stald/ridehus og den ansøgte stald ledes via tagrende til grøft syd for anlægget. Der skal søges om tilladelse til udledning af rent tag- og overfladevand fra nybyggeriet.

### 4.5.2 Vurdering af afløbsforhold for restvand, herunder regnvand

Kommunen vurderer at restvand, der er omfattet af husdyrgødningsbekendtgørelsen håndteres i overensstemmelse med denne bekendtgørelses regler.

Ligeledes vurderer kommunen, at den samlede håndtering af restvand herunder regnvand sker på forsvarlig vis.

## 4.6 Affaldshåndtering

### 4.6.1 Beskrivelse af affaldshåndtering

Husdyrbruget skal overholde kommunens affaldsregulativer, der kan findes på [www.aalborg.dk/business/miljoe-energi-og-affald/affald-og-genbrug#Afmedaffaldet](http://www.aalborg.dk/business/miljoe-energi-og-affald/affald-og-genbrug#Afmedaffaldet).

I bilag 3 Vejledning til sortering af *affald i landbruget*, er en vejledning om bortskaffelse af de enkelte affaldstyper. Regler for virksomheders anvendelse af Aalborg Kommunes genbrugspladser kan findes på <https://aalborgforsyning.dk/erhverv/Affald>.

Register over affaldsproduktionen

Husdyrbruget skal registrere affaldsproduktion og -mængder fra driften. Formålet er at fremme sortering og genanvendelse af affald. Husdyrbruget kan i det konkrete tilfælde forevise anden dokumentation for sortering og genanvendelse af affald. Det kan fx være særskilte kvitteringer for aflevering af de enkelte affaldsfraktioner, som forekommer på husdyrbruget.

Der er aftale med en vognmand omkring afhentning af container med landbrugsaffald.

På ejendommen opbevares ikke spildolie, da olieskift foretages af servicefirma.

Medicin og -rester opbevares i medicinskab. Ved sidste tilsyn blev oplyst, at kun dyrlægen sprøjter hestene. Hvis ejendommen selv anvender kanyler, skal de bortskaffes via Renovationsvæsenets ordning for indsamling af klinisk risikoaffald. Tilmelding kan ske ved henvendelse til Renovationsvæsenet.

Døde dyr placeres på et befæstet og afdækket areal og afhentes af DAKA jf. regler om afhentning af dyr i bekendtgørelse om opbevaring af døde dyr. Afhentningsplads er angivet på oversigtsskitsen bilag 1.

#### **4.6.2 Vurdering af affaldshåndtering**

Ved vilkåret om registrering af affaldsproduktionen sikres, at der altid er fokus på sortering og genanvendelse af affald. Aalborg Kommune vurderer, at de miljømæssige krav til affaldshåndtering er opfyldt, når vilkår og affaldsregulativ følges.

### **4.7 Opbevaring af kemikalier, olie, handelsgødning og hjælpepestoffer**

#### **4.7.1 Beskrivelse af opbevaring af kemikalier, olie, handelsgødning og hjælpepestoffer**

Dieselolie opbevares i godkendt tank, der placeret i det nordvestligste længe på betongulv. Markbrugets størrelse og sædskifte er uændret ved udvidelsen, og der ændres derfor ikke i behovet for olie.

Der opbevares ikke handelsgødning eller pesticider på bedriften.

#### **4.7.2 Vurdering af opbevaring af kemikalier, olie, handelsgødning og hjælpepestoffer**

Aalborg Kommune vurderer, at ved overholdelse af de stillede vilkår, vil oplag og håndtering af affald, råvarer og hjælpepestoffer ikke påvirke miljøet.

### **4.8 Uheld og risici**

#### **4.8.1 Redegørelse for mulige uheld**

Brand er formentlig den største fare. Der er derfor lavet en brand- og evakueringsinstruks samt placeret 5 pulverslukkere/brandslanger i alles stalde samt i de to nyeste ridehuse.

Sker der uheld, der kan medføre alvorlige påvirkninger af natur og miljø, vil alarmcentralen straks blive kontaktet. Ligeledes vil kommunens Miljø- og Energiforvaltning efterfølgende blive underrettet. Der er udarbejdet en beredskabsplan for driftsuheld. Medarbejdere, ejer og andre med fast adgang til husdyrbruget bliver vejledt i beredskabsplanen, der er vedlagt som bilag 4.

#### **4.8.2 Minimering af risiko for uheld**

Der anvendes ikke pesticider.

Der er ingen gyllebeholder på ejendommen.

Dieselolie opbevares i godkendt tank, der placeret på betongulv.  
Der opbevares ikke spildolie, idet olieskift foretages af servicefirma.

#### **4.8.3 Vurdering af uheld og risici**

Kommunen vurderer, at husdyrbrugets indretning og drift minimerer risikoen for uheld. Husdyrbrugets Beredskabsplan beskriver, hvilke forholdsregler der skal tages, hvis der, trods foranstaltningerne, alligevel sker et uheld med risiko for forurening af jord, grund- eller overfladevand.

## 5 Forurening med ammoniak fra husdyrbruget

### 5.1 Beskrivelse af ammoniakfordampning fra anlægget

Udvidelsen medfører en forøgelse af ammoniakfordampningen på 465 kg N/år, set i forhold til nudriften, så husdyrbrugets samlede emission bliver 792 kg N/år.

Der er indsendt beregninger af husdyrbrugets ammoniakemission, som viser den ansøgte udvidelse set i forhold til såvel nudriften som 8 års-driften<sup>6</sup>. Beregningsresultaterne fremgår af nedenstående tabel.

	Ammoniakemission	Meremission i fht nudrift	Meremission i fht 8 år tilbage
8 års driften	149 Kg N/år	-	-
Nudrift	327 Kg N/år	-	-
Ansøgt	792 Kg N/år	465 Kg N/år	643 Kg N/år

Ammoniakemission og depositionsregninger for både den ansøgte udvidelse og for samtlige udvidelser over en 8-årig periode.

### 5.2 Bedste tilgængelige teknik (BAT)

#### 5.2.1 Beregning af den maksimale ammoniakfordampning

IT-ansøgningssystemet her beregnet husdyrbrugets samlede emissionsgrænseværdi til 792 kg N/år. Beregningen fremgår af tabellen nedenfor:

Samlet BAT beregning			
	Stalde	Lagre	Total
Samlet BAT krav (kg NH <sub>3</sub> -N /år)	752	40	792
Faktisk emission (kg NH <sub>3</sub> -N /år)	752	40	792
Forskel (kg NH <sub>3</sub> -N /år)	-	-	0
Vejledende BAT Overholdt?	-	-	Ja

<sup>6</sup> 8 års-driften er husdyrbrugets lovlige drift for 8 år siden.

<b>Ammoniaktab pr. produktion opnåelig ved anvendelse af BAT</b>				
<b>Produktion</b>	<b>Areal (m<sup>2</sup>)</b>	<b>BAT krav (kg NH<sub>3</sub>-N / (m<sup>2</sup> · år))</b>	<b>Korrektionsfaktor for udegående</b>	<b>Vejl. sum (kg NH<sub>3</sub>-N / år)</b>
(#449414) Heste. Dybstrøelse	262	0,57	1	149
(#449417) Heste. Dybstrøelse	312	0,57	1	178
(#449419) Heste. Dybstrøelse	746	0,57	1	425

Den faktiske ammoniakemission fra husdyrbruget er i husdyrgodkendelse.dk beregnet til 792 kg N/år. Husdyrbruget opfylder dermed kriterierne i den vejledende emissionsgrænseværdi for ammoniakfordampning fra produktion af heste.

### 5.2.2 Vurdering af BAT for ammoniak

Ansøger har frit valg med hensyn til valg af teknikker for opnåelse af det maksimale ammoniakniveau og har konkret valgt at opnå dette gennem valg af stalddtype. I tilladelsen er der stillet vilkår, som sikrer, at den forudsatte reduktion af ammoniakfordampningen opnås.

Aalborg Kommune har samlet set vurderet, at det konkrete husdyrbrug ikke adskiller sig væsentlig fra forudsætningerne som ligger til grund for fastlæggelsen af emissionsgrænseværdien for heste, hvorfor denne anvendes til fastsættelse af BAT-niveauet for ammoniakemissionen.

Aalborg Kommune vurderer desuden, at anvendelsen af Miljøstyrelsens vejledende emissionsgrænseværdier sikrer, at kommunens udmeldte BAT-niveau er proportionalt. Med dette menes, at niveauet kan opnås ved hjælp af teknikker, som har en rimelig pris i forhold til den reducerede forurening samt i forhold til omkostningen pr. hest.

Aalborg Kommune vurderer, at BAT-niveauet for ammoniakfordampning fra anlægget er overholdt, idet de valgte teknikker beregnet gennem husdyrgodkendelse.dk samlet medfører en ammoniakemission, som svarer til BAT beregnet efter Miljøstyrelsens vejledning. Det vil ikke være proportionalt at indføre yderligere ammoniaktiltag.

### 5.3 Vurdering af ammoniakpåvirkning af beskyttet natur

#### Infoboks

##### Kategori 1-natur

Kategori 1-natur er Natura 2000-naturtyper, som omfattes af lovens § 7, stk. 1, nr. 1. Det er de ammoniakfølsomme Natura 2000-naturtyper, som indgår i udpegningsgrundlaget for området, og som Naturstyrelsen har kortlagt i forbindelse med Natura 2000-planlægningen.

### Kategori 2-natur

Kategori 2-natur er nærmere bestemte ammoniakfølsomme naturtyper, der ligger uden for internationale naturbeskyttelsesområder. Det drejer sig om:

- højmoser,
- lobeliesøer,
- heder der er større end 10 ha, og som er omfattet af naturbeskyttelseslovens § 3, og overdrev der er større end 2,5 ha, og som er omfattet af naturbeskyttelseslovens § 3.

### Kategori 3-natur

Kategori 3-natur er ammoniakfølsomme naturområder, som ikke er kategori 1-natur eller kategori 2-natur, og som er hede, mose eller overdrev omfattet af naturbeskyttelseslovens § 3 eller som er ammoniakfølsom skov.

**Oversigt af naturpunkter** ? i

Navn:	Kategori:	Opretter:	Kumulation:	Ruhed natur:	Merdeposition (kg N/ha/år):		Totaldeposition (kg N/ha/år):
					8-års drift	Nudrift:	
§3 sø	Kategori 3	Sagsbehandler	0	S	2,0	1,0	5,2
5 Natura 2000 Hammer Bakker	Kategori 1	Ansøger	0	S	0,0	0,0	0,0
4 Overdrev Ø	Kategori 2	Ansøger	0	Bn	0,0	0,0	0,0
3 Mose N	Kategori 3	Ansøger	0	Mk	0,1	0,0	0,1
2 Mose V	Kategori 3	Ansøger	0	Mk	0,1	0,1	0,1
1 Hede NNØ	Kategori 3	Ansøger	0	Bn	0,0	0,0	0,1

**Oversigt over ammoniakbelastning i nærmeste kategori-naturpunkter. Punktet mærket ”§3-sø” er dog ikke kategori 3-natur.**

#### 5.3.1 Kategori 1- natur

Der ligger ikke kategori 1 natur indenfor en afstand af anlægget, hvor der deponeres mere end 0,2 kg N/ha/år i total-deposition. Nærmeste kategori 1 naturpunkt er beliggende i en afstand af ca. 3 km mod SØ.

#### 5.3.2 Kategori 2 natur

Der ligger ikke kategori 2 natur indenfor en afstand af anlægget, hvor der deponeres mere end 1 kg N/ha/år i total-deposition. Nærmeste kategori 2 naturpunkt er beliggende i en afstand af ca. 4 km mod SØ.

### 5.3.3 Kategori 3 natur

Der ligger ikke kategori 3 natur indenfor en afstand af anlægget, hvor der deponeres mere end 1 kg N/ha/år i mer-deposition. Nærmeste kategori 3 naturpunkt er beliggende i en afstand af ca. 500 m mod V.

### 5.3.4 Vurdering af naturpåvirkningen fra anlægget

Det er vurderet ud fra afstanden samt den samlede udledning af ammoniak fra husdyrbruget, at det ud fra et videnskabeligt synspunkt uden rimelig tvivl kan fastslås, at det ansøgte projekt ikke har skadelige virkninger på natur kategoriseret som kategori 1-, 2- og 3-natur, jf. § 2, stk. 1, nr. 1, 2 og 3 i *Bekendtgørelse om godkendelse og tilladelse m.v. af husdyrbrug*.

Aalborg Kommune vurderer, at det ud fra et videnskabeligt synspunkt uden rimelig tvivl kan fastslås, at det ansøgte projekt ikke har skadelige virkninger på internationale naturbeskyttelsesområders integritet og overordnede bevaringsmålsætning. For den øvrige natur omfattet af naturbeskyttelseslovens § 3 i eller udenfor Natura 2000-området vurderes det, at der ved overholdelse af ovenforstående vilkår ikke vil ske en væsentlig påvirkning ved gennemførelse af det samlede projekt.

Det er samtidig kommunens vurdering, at der ikke er særlige forhold, som kan begrunde en skærpelse af de generelle beskyttelsesniveauer, som findes for natur.

### 5.3.5 Beskrivelse af bilag IV arter og andre beskyttede arter

Beskyttede naturområder kan være leve-, yngle- eller rasteområder for Bilag IV-arter, rødlistearter eller ansvarsarter, og er blandt andet derfor sikret mod forringelse af naturtilstanden via lovgivning. Forhøjet tilførsel af det kvælstofholdige næringsstof *ammoniak*, kan bidrage til ændringer i naturtilstanden og dermed føre til en forringelse af levestederne for følsomme og truede plante- og dyrearter.

Nærmeste potentielle levested for bilag IV-arter er den lille sø placeret umiddelbart vest for de gamle stalde. I dette punkt øges depositionen med ca. 5 N/ha/år. Der er imidlertid ikke konstateret bilag IV-arter i denne sø.

Med udgangspunkt i beregninger af ekstra tilførsel af atmosfærisk båret ammoniak fra anlægget til beskyttede naturområder i oplandet er det vurderet, at ingen yderligere beskyttede naturområder modtager så meget ekstra ammoniak, at naturtilstanden bliver påvirket negativt i forhold til deres nuværende tilstand.

Aalborg Kommune har på denne baggrund vurderet, at ingen naturarealer (vandhuller, gamle skove, overdrev), som kunne være leve-, yngle- eller rasteområder for bilag IV-arter, vil blive påvirket væsentligt af det ansøgte projekt. På denne baggrund vurderes det, at godkendelse af anlæggets ammoniakfordampning ikke vil beskadige eller ødelægge leve-, yngle- eller rasteområder for bilag IV-arter.

Aalborg Kommune har ikke fundet konkrete registreringer af bilag 4-arter inden for 1 km konsekvenszone for ammoniak ved søgning i data over fund af arter (Aalborg Kommunens egne registreringer, hjemmesiden: [www.habitatarter.dk/](http://www.habitatarter.dk/) og Naturdata i Danmarks Miljøportal).



## 6 Nabogener fra husdyrbruget

### 6.1 Lugt

#### 6.1.1 Beskrivelse af lugt fra dyrehold

Den primære kilde til lugt fra dyrehold er staldluftventilation. Der foreligger kun systematiske og anvendelige målinger/oplysninger om lugt fra staldanlæg. Lugt i forhold til omkringboende vurderes derfor udelukkende ud fra staldanlæg til dyrehold. Lugtgener fra opbevaringsanlæg samt ved udbringning indgår ikke i lugtberegningerne og håndteres derfor primært ved hjælp af generelle regler i husdyrgødningsbekendtgørelsen, herunder især tæt overdækning af mødding uden daglig tilførsel.

Tabellen viser de beregnede geneafstande og aktuelle afstande. Geneafstanden måles fra midt på staldanlægget til kant af nærmeste bolig. Beboelsesbygninger på ejendomme med landbrugspligt efter landbrugslovens regler samt beboelsesbygninger, der ejes af driftsherren, medregnes ikke.

Lugtgeneafstandene er beregnet som for fuld besætning. Alle eksisterende og nye stalde indgår i beregningen.

Lokalitet/område	Korrigeret geneafstand m	Vægtet(aktuel) gns.afstand m	Nærmeste område
Enkelt bolig	0*	401	Kuskgårdsvej 49
Samlet bebyggelse	37	271	Småengevej 8
Byzone	77	113	Sulsted

#### Resultat af lugtberegning i husdyrgodkendelse.dk

\*Geneafstanden er 0, selvom der er en faktisk lugt fra staldgruppen. Dette skyldes at lugten er for lav til at lugtspredningen kan beregnes.

Dyreholdets lugtafgivelse er i husdyrgodkendelse.dk beregnet med hhv. den nye beregningsmodel og FMK-modellen. I beregningerne indgår afstand til den pågældende lokalitet, samt hvor meget, det lugter fra de enkelte staldsystemer.

Beregningerne angiver den geneafstand, som er udtryk for den højeste beskyttelse af naboerne.

Oversigtskort med angivelse af afstand til de nærmeste naboer findes som bilag 5.

#### 6.1.2 Vurdering af lugt fra dyrehold

Der er foretaget en vurdering af husdyrbrugets beliggenhed ift. nærmeste naboer og byzone/sommerhusområde (300 meter fra byzone/sommerhusområde, samlet bebyggelse, lokalplanlagte områder og 100 meter fra en enkeltbolig).

Lugtberegninger viser, at husdyrbruget efter udvidelsen ikke vil være til væsentlig gene for omkringboende, fordi den korrigerede geneafstand er kortere end vægtet gennemsnitsafstand. Beregningerne forudsætter, at der er god staldhygiejne.

Det vurderes, at de stillede vilkår sikrer, at staldhygiejne og staldventilation ikke giver anledning til, at lugten fra husdyrbruget er anderledes/værre, end hvad der normalt forekommer fra denne type husdyrbrug.

## 6.2 Fluer og skadedyr

### 6.2.1 Beskrivelse af flue- og skadedyrsbekæmpelse

Ifølge ansøgningsmaterialet bekæmpes skadedyr generelt i henhold til retningslinjerne fra Aarhus Universitet, Institut for Agro-økologi samt Kommunens anvisninger. Fluer bekæmpes hovedsageligt ved hyppig udmugning. Efter hver udmugning anvendes Stalosan i boksene. Desuden sprøjtes mod fluer ved behov og der anvendes klæbesnore. e. På markene jævnes hestemøget ud hver uge - hver 14. dag.

Rotter bekæmpes i samarbejde med kommunen.

### 6.2.2 Vurdering af flue- og skadedyrsbekæmpelse

Herefter er det kommunens vurdering, at husdyrbrugets skadedyrsbekæmpelse er tilfredsstillende, og at der ikke er behov for at stille yderligere vilkår.

## 6.3 Transport

### 6.3.1 Beskrivelse af transport

Adgangen til ejendommen sker af Elkærvej og den eksisterende indkørselsvej til ejendommen. Udvidelsen af husdyrholdet vil medføre en beskeden stigning i antallet af transporter. Der kan forekomme en enkelt transport til DAKA årligt.

Den interne transport på ejendommen er indrettet, så den giver minimum gene for naboer.

Transport til og fra ejendommen		
	Antal transporter pr. år	
	Nudrift	Ansøgt
Heste til og fra bedriften	150	160
Foder	18	18
Halm	20	25
Wrapballer	25	30
Møg til biogas.	30-35	30-35

Antal transporter før og efter udvidelse. Transport af deltagere og heste til stævner er ikke medregnet.

### 6.3.2 Vurdering af transport

Aalborg Kommune vurderer, at transport til og fra husdyrbruget ikke giver væsentlige gener for naboer og øvrige boligområder ud over, hvad man kan forvente af denne type husdyrbrug.

## 6.4 Støj fra husdyrholdet

### 6.4.1 Beskrivelse af støj

Der vil kunne forekomme støj fra den planlagte udendørs ridebane og ved transport til og fra ejendommen, men dette vil kun være i et begrænset omfang.

### 6.4.2 Vurdering af støj

Der er ikke tidligere modtaget klager over støj fra husdyrbruget.

Aalborg Kommune vurderer, at øget støj i forbindelse med udvidelsen af husdyrholdet ikke vil give væsentlige gener. Skulle der alligevel opstå støjgener i forbindelse med husdyrbruget, er der mulighed for at stille krav om undersøgelse af dette.

## 6.5 Støv

### 6.5.1 Beskrivelse af støv

Ridebanerne, som er den primære støvkilde, holdes fugtige for at minimere støvgener.

### 6.5.2 Vurdering af støv

Vilkåret om at skal holdes fugtige sikrer, at der ikke opstår væsentlige støvgener for omgivelserne, og det vurderes ikke at være nødvendigt, at stille yderligere vilkår vedr. støv.

## 6.6 Lys

### 6.6.1 Beskrivelse af lys

Belysningen ved såvel eksisterende som nye ridebaner bliver opsat, så det ikke generer naboer. Lyset er kun tændt når ridebanerne benyttes. Hvis der opsættes lysmaster, vil de blive nærmere vurderet i forbindelse med byggetilladelsen.

### 6.6.2 Vurdering af lys

Aalborg Kommune vurderer, at udendørs lys ikke giver anledning til gener for naboer eller passerende trafik, da der kun er begrænset trafik på nærliggende veje.

## 7 Bæredygtighed

Husdyrbrugloven har bl.a. til formål at værne om natur og miljø, så samfundsudviklingen kan ske på et bæredygtigt grundlag i respekt for menneskers livsvilkår og for bevarelse af dyre- og plantelivet.

Aalborg Kommune opfordrer generelt og i forbindelse med bygge- og anlægsarbejder dig og eventuelle andre bygherrer, entreprenører og leverandører til at bruge produkter og materialer, der er produceret på en bæredygtig måde, og bruge maskiner mv., som er energi- og miljørigtige. Du kan evt. få inspiration i Aalborg Kommunes Bæredygtighedsmanual, som du kan finde her <http://www.aalborg.dk/miljoe-energi-og-natur/baeredygtighedsmanual>.

Du opfordres ligeledes til at købe produkter, hvor miljøparametre vægtes på lige fod med kvalitet og pris.

Aalborg Kommune opfordrer dig til at bruge bæredygtige materialer og til at have fokus på en bæredygtig produktion. Udover at minimere vand, el og varmekonsumet er det en god ide også at have fokus på de råvarer, der indgår i produktionen eller i egne produkter. Der kan fx bruges genanvendelige materialer, være fokus på levetiden for produktet, eller på adskillelse af produktet, så de enkelte dele nemmere kan genbruges. Herudover opfordres du til at have fokus på at minimere emballagen, minimere forbruget af kemikalier og reducere transporten.

Ved at reducere energiforbruget og brugen af fossile brændsler vil bidraget til klimaforandringerne fra CO<sub>2</sub>-udledningen reduceres. Husdyrbruget kan vælge maskiner m.v. med et lavt energiforbrug, udskifte belysningen med LED-pærer, opsætte tænd-sluk-ure eller isolere bygningerne. Endvidere kan husdyrbruget vælge at anvende vedvarende energi såsom energi fra solen, vindmøller, jordvarme eller varmepumper.

Affald er en ressource, som skal udnyttes. I stedet for deponering eller forbrænding kan affald fx bruges til erstatning for en råvare. Derfor er det helt centralt, at husdyrbrugets affald sorteres, så det kan genanvendes. Pap/papir, metal og plast kan fx genanvendes direkte. Haveaffald kan omdannes til kompost, mens andre affaldstyper såsom spildolie skal gennemgå en rensning, før det kan genanvendes. Det kan også være, at der er en affaldsart på dit husdyrbrug, som anses for en ressource for en anden virksomhed.

Ved at kortlægge affaldsstrømme på husdyrbruget kan det vise sig, at råvareforbruget kan optimeres. Det kan også være, at emballagen giver så meget affald, at husdyrbruget med fordel kan tage kontakt til producenten for en anden emballering.

Ved at anvende bæredygtige materialer fx certificeret træ eller vælge det mindst miljøbelastende vaskemiddel eller anden råvare kan husdyrbruget hjælpe miljøet. Det kan også være, at regnvand kan anvendes i en del af produktionen, eller at vand og andre materialer kan recirkuleres i produktionen.

En af de store udfordringer i verden er tab af biologisk mangfoldighed. Husdyrbruget kan bidrage til en forøget biologisk mangfoldighed på stedet fx ved at anvende regnvandet til en sø eller ved at lave insektvolde eller naturstriber i marken.

## 8 Bilagsliste

- Bilag 1. Oversigtskort
- Bilag 2. Oversigt over produktionsarealer
- Bilag 3. Vejledning i sortering af affald
- Bilag 4. Beredskabsplan
- Bilag 5. Kort over placering af naboer
- Bilag 6. Kort med midlertidige P-pladser.



# Bilag 1

Nr	Navn
1	Nyeste stald
2	Nyeste ridehus
3	Ældste ridehus
4	Ældre stalde
5	Møddingsplads
6	Stuehus
7	Fortank
8	Ny stald
9	Container affald
10	Maskinhus
11	Ny ridebane 45 x 70 m
12	Afhentning DAKA



**Adresse**  
**Elkærvej 55, Sulsted**  
01-10-2021

**Oversigtskort**  
Måleforhold 1 : 1100  
init.:KHO

## Bilag 2. Oversigt over produktionsarealer

Eksisterende stald ved ridehus	Ansøgt	Nudrift	8 års drift	
	m <sup>2</sup>	m <sup>2</sup>	m <sup>2</sup>	
<b>Heste Dybstrøelse</b>	320	320		2 bokse a 10 m <sup>2</sup> 10 bokse a 12 m <sup>2</sup> 14 bokse a 12,25 m <sup>2</sup>
<b>I alt</b>	320	320		

Eksisterende stald	Ansøgt	Nudrift	8 års drift	
	m <sup>2</sup>	m <sup>2</sup>	m <sup>2</sup>	
<b>Heste Dybstrøelse</b>	242	242	242	10 bokse a 10,6 m <sup>2</sup> 6 bokse a 9,25 m <sup>2</sup> 4 bokse a 9 m <sup>2</sup> 1 boks 13,2 m <sup>2</sup> 2 bokse a 9,3 m <sup>2</sup> 1 boks a 13 m <sup>2</sup> 1 boks 9 m <sup>2</sup> 1 boks 10,6 m <sup>2</sup>
<b>I alt</b>	242	242	242	

Ny stald	Ansøgt	Nudrift	8 års drift	
	m <sup>2</sup>	m <sup>2</sup>	m <sup>2</sup>	
<b>Heste Dybstrøelse</b>	306			25 bokse a 12,25 m <sup>2</sup>
<b>Heste Dybstrøelse</b>	440			Løsdrift: 20 x 22 m
<b>I alt</b>	746			



## Bilag 3. Vejledning i sortering af affald - landbrug

### Affaldssortering med omtanke

Affaldshåndtering med omtanke medvirker til et rent miljø og en sund økonomi for landbruget, kommunen og samfundet som helhed.

Som andre virksomheder skal landbrug sortere deres affald. Det er desuden virksomhedens ansvar, at affaldet opbevares og bortskaffes efter gældende regler. Denne vejledning kan være en hjælp til dig og dit landbrug i at sortere og bortskaffe affald på den bedste måde.

Skemaet på bagsiden viser, hvordan affaldet skal håndteres. Vil du vide mere, kan du herunder læse mere om, hvordan affaldstyperne skal sorteres.

Har du spørgsmål til sorteringen, kan du kontakte **Aalborg Forsyning, Renovation, Stigsborg Brygge 5, 9400 Nørresundby**, mail [renovation@aalborgforsyning.dk](mailto:renovation@aalborgforsyning.dk) eller tlf. 9982 8299.

### Hvem må køre med affaldet?

De transportører og indsamlingsvirksomheder, du indgår aftale med, skal være registreret i det nationale affaldsregister på <https://ens.dk/ansvarsomraader/affald/affaldsregistret>

Du må køre med dit eget affald.

### Genanvendelse (G)

Meget affald i landbruget kan genanvendes - og nogle gange er der endda "penge i skidtet". Har du større mængder genanvendelige materialer, skal de frasorteres og afleveres til genanvendelse.

### Genanvendelse af bygge- og anlægsaffald

Skal du udvide, renovere eller rive din ejendom ned, gælder der særlige bestemmelser for håndtering, sortering og bortskaffelse af bygge- og anlægsaffald, herunder tagplader med og uden asbest.



Knuste tagplader: sørg for dokumentation/analyse af, at tagpladerne ikke indeholder asbest!  
Foto: Aalborg Kommune

Nedrivning af bygninger skal anmeldes til kommunen senest 14 dage før nedrivningen påbegyndes via [www.byggmiljoe.dk](http://www.byggmiljoe.dk), og i anmeldelsen skal redegøres for bortskaffelsen af bygge- og anlægsaffaldet.

Affald til genanvendelse skal afleveres til indsamlingsvirksomheder eller modtageanlæg, som er registreret i det nationale affaldsregister på <https://ens.dk/ansvarsomraader/affald/affaldsregistret>.



Alternativt kan du mod betaling aflevere affald til genanvendelse på kommunens genbrugspladser, se side 3.

Hvis man vil genanvende bygge- eller anlægsaffald, skal man sikre sig, at materialet er egnet til genanvendelse, dvs. ikke indeholder miljøskadelige stoffer. Hvis materialet stammer fra en anden ejendom, end hvor det skal anvendes, **skal** det anskaffes via et godkendt modtage- eller knuseanlæg, og så er det som udgangspunkt fri for miljøskadelige stoffer.

Kommunen kan godkende materialer fra nedrivning/renovering på egen ejendom, som ikke har været via godkendt modtage-/ knuseanlæg – hvis materialet skal anvendes på egen ejendom.

For eksempel **kan** natursten, uglaseret tegl, eternit/fibercement (**uden** asbest) og beton (ikke kakler/fliser) godkendes til genanvendelse som vejmateriale.

Eternit/fibercement (**med** asbest) **må ikke** genanvendes, og skal **altid** deponeres (se afsnittet Affald til deponi). Tagplader kan man f.eks. få analyseret for asbest (analysepris ca. 400 kr.), og således kan man sikre sig mod at anvende et miljøskadeligt produkt.

Har du spørgsmål vedr. genanvendelse af bygge- og anlægsaffald, kan du henvende dig til Miljø- og Energiforvaltningen via mail [borgermiljoe@aalborg.dk](mailto:borgermiljoe@aalborg.dk) eller på tlf. 99312050.

## Affald til forbrænding (F)

Forbrændingseget affald er affald, der ikke er egnet til genanvendelse. Affaldet skal deles op i dagrenovationslignende affald og øvrigt forbrændingseget affald. Affaldet **må ikke** brændes i træ-/halmfyr, brændeovn eller i det fri.

### Dagrenovationslignende affald

Dette affald er f.eks. madrester og uhygiejniske emballager fra fødevarer (f.eks. juicekartoner, madpakkepapir). Dagrenovationslignende affald skal indsamles ved Aalborg Kommunes dagrenovationsindsamling.

### Øvrigt forbrændingseget erhvervsaffald

Dette affald er f.eks. beskidt pap, papir eller plast.

Affaldet skal afleveres til **Reno-Nord Energianlæg Aalborg, Troensevej 2, 9220 Aalborg Øst.**

**Mail** [renonord@renonord.dk](mailto:renonord@renonord.dk), tlf. 9815 6566.

## Affald til deponi (D)

Affald, der hverken kan genbruges eller forbrændes, skal deponeres.

Deponeringseget affald skal afleveres til **Reno-Nord Deponi, Halsvej 70, Rærup, 9310 Vodskov.**

**Mail** [deponi@renonord.dk](mailto:deponi@renonord.dk), tlf. 9829 2330

Bemærk, at inden affaldet kan afleveres til deponi, skal der ske en grundlæggende karakterisering.

## Affald til specialbehandling (S)

Farligt affald, der udgør en miljømæssig eller sundhedsmæssig risiko. Dette affald er f.eks. olie-/kemikalieaffald, spraydåser, elektronik og medicinaffald.

De forskellige typer af farligt affald må ikke blandes sammen og det er vigtigt, at du afleverer det i den originale emballage. Ellers skal du notere indholdet på emballagen.

Det er ikke tilladt at anvende spildolie eller fuelolie til skumdæmpning i gyllebeholderen.

Farligt affald skal bortskaffes til **Reno-Nord Farligt affald, Langerak 21, 9220 Aalborg Øst.**

**Mail** [farligtaffald@renonord.dk](mailto:farligtaffald@renonord.dk), tlf. 9815 4530, eller til anden godkendt modtager.

### Klinisk risikoaffald

Virksomheder, der frembringer klinisk risikoaffald, har pligt til at være tilsluttet den kommunale indsamlingsordning, som varetages af Renovation. Klinisk risikoaffald omfatter nåle, kanyler, knive, skalpeller og lignende skarpe genstande, der har været brugt til pleje eller behandling af patienter og dyr.

Tilmelding til afhentning foretages på Aalborg Forsynings hjemmeside under Erhverv – Affald. Én tilmelding pr. CVR-nr. er tilstrækkelig.

Aalborg Kommune, Miljø kan efter ansøgning meddele fritagelse for tilslutningspligten og benyttelsespligten, hvis det dokumenteres, at det kliniske risikoaffald kan håndteres miljømæssigt forsvarligt ved en anden ordning. Ansøgning herom fremsendes til Aalborg Kommune, Miljø, Stigsborg Brygge 5, 9400 Nørresundby eller via mail [miljoepan@aalborg.dk](mailto:miljoepan@aalborg.dk).

## Genbrugspladser (GP)

Du kan fra dit landbrug aflevere affald på Aalborg Kommunes 6 genbrugspladser. Din virksomhed skal betale pr. besøg på pladserne. Alle besøg på genbrugspladser før kl. 12 på hverdage udløser et gebyr til bilens ejer. Farligt affald afregnes pr. kg. Dit landbrug må aflevere op til 200 kg farligt affald pr. år, og det koster 5,00 kr./kg farligt affald (2021-takst).

På genbrugsstationerne kan afleveres **sorteret** affald, men ikke dagrenovationslignende affald samt andet uhygiejnisk affald. Emballeret affald skal afleveres i klare plastsække, så indholdet tydeligt kan ses af personalet.

Gebyrerne er opdelt efter 3 typer køretøjer (2021-takster):

- Personbil (m/u trailer), pr. besøg kr. 250,00 excl. moms
- Varebil (m/u trailer), pr. besøg kr. 375,00 excl. moms
- Lastbil, traktor (m/u trailer), pr. besøg kr. 500,00 excl. moms

Se mere på <https://aalborgforsyning.dk/erhverv/> hvor kan se reglerne for virksomheders benyttelse af genbrugspladserne.

## Afbrænding af affald

Afbrænding af affald er som udgangspunkt **ikke tilladt** i Aalborg Kommune. Affaldet skal afleveres til **Reno-Nord Energianlæg Aalborg, Troensevej 2, 9220 Aalborg Øst**

### Træ – eller halmfyf

Kun tørt halm og rent, ubehandlet træ må afbrændes i træ/halmfyf eller brændeovn. Asken herfra må udbringes på jordbrugsarealer i henhold til reglerne i bioaskebekendtgørelsen. Træpaller **må ikke** anvendes som brændsel.

### Afbrænding af haveaffald

Afbrænding af haveaffald er som udgangspunkt ikke tilladt i Aalborg Kommune. Læhegn langs med marker/skel må **ikke afbrændes**. Står du selv for rydning af læhegn kan træaffaldet skæres op og anvendes i brændeovn, flises eller bortskaffes til godkendt modtageanlæg, som genanvender affaldet.

### Afbrænding af træstød og hugstaffald

Afbrænding af dette affald er kun tilladt i sammenhængende bevoksninger af skovtræarter på mindst 0,5 ha og mindst 20 meters bredde (altså i skovbrug).

### Afbrænding af halm

Halm og andre dele af landbrugsafgrøder **må ikke** afbrændes på marker eller uopdyrkede arealer. Udspredding og nedmuldning af overskudshalm bør være den foretrukne løsning.

I særlige tilfælde er afbrænding af halm tilladt, som f.eks.:

- Afbrænding af halm fra frøgræsser fra arealer, hvor afgrøden dyrkes det følgende år.
- Våde halmballer: Afbrænding må først foretages, når der er sket orientering til Nordjyllands Beredskab.

### Generelle foranstaltninger ved afbrænding i det fri

Ved afbrænding skal gældende regler om brandvænsforanstaltninger altid følges.

## Yderligere vejledning

Hvis du bliver i tvivl om, hvordan affaldet skal sorteres, er det en god idé at kontakte Aalborg Forsyning, Renovation for mere information. På den måde kan du undgå fejlsortering og derved ekstraregninger.

Du kan læse mere om affald på Aalborg Forsyning, Renovations hjemmeside, <https://aalborgforsyning.dk/erhverv> under fanen affald.

## Sorteringsguide

G = Genanvendelse, F = Forbrænding, D= Deponi, S= Specialbehandling, GP= Genbrugsplads

Juni 2016

Affaldsfraktion	G	F	D	S	GP
Akkumulatorer				X	X
Batterier				X	X
Big bags	X				
Byggeaffald, (natursten, uglaseret tegl, beton (ikke kakler/fliser)	X				X
Eternit (med og uden asbest)			X		X
Dagrenovationslignende affald		X			
Dæk fra bil og traktor, brugte dæk uden alger	X				X
Dæk, nedbrudte, "grønne dæk", fx anvendt til ensilagestakke		X			
Elektronik skrot					X
Forbrændingsegnet affald		X			X
Glas emballage, ikke medicinbeholdere	X				X
Glas fra vinduer f.eks. drivhuse, staldvinduer mv.	X				X
Haveaffald, uden jord, sten og rødder	X				X
Imprægneret træ			X		X
Jern / metal skrot	X				X
Jord, rent	X				X
Jord, forurennet			X		
Kanyler/skalpeller				X	
Kemikalier, maling mv.				X	X
Lysstofrør, elsparepærer				X	X
Maling, hærdet		X			X
Maling, uhærdet				X	X
Medicinbeholdere, af plast/glas; med/uden indhold				X	X
Metalemballage, uden indhold, rengjort	X				X
Metalemballage med farligt affald				X	X
Motordrevne køretøjer og dele derfra	X				
Nylonsnore, halmsnore, halmballenet		X			
Olierester / Spildolie / Oliefiltre				X	X
Papir, rent – også fra kontoret, fortroligt papir	X				X
Papir, snavset		X			X
Pap, rent	X				X
Pap, snavset		X			X
Plastemballage, faremærket med indhold				X	X
Plastemballage, faremærket uden indhold	X				X
Plastemballage, ikke faremærket, uden indhold, rengjort	X				X
Plastfolie, rent, kraftig kvalitet (transportplast, ensilageplast, wrapballeplast)	(X)	X			
Plastfolie, beskidt, nedbrudt eller tynd kvalitet		X			
Presenning, ensilage-net (ikke PVC)		X			
Presenning, PVC			X		
PVC – blød, fx regntøj, gummistøvler			X		X
PVC – hård, fx staldinventar, tagrender, trapezplade mv.	X				X
Rottegift/sprøjtegift/pesticider				X	X
Spraydåser				X	X
Staldinventar (metal, træ mv)	X				X
Sække/poser, rent (plast, papir) sorteret					X
Sække/poser, beskidt (plast, papir)		X			X
Træ, rent – herunder paller	X				X
Træ – MDF-plader	X				X
Træstød	X				X

# INSTRUKS

## VED UHELD

### **STANDS UHELDET**

FORSØG AT STANDSE UDBREDELSEN AF UHELDET F.EKS. VED AT SLUKKE FOR PUMPER, TILSTOPPE AFLØB MM.

FREMTAG BEREDSKABSPLANEN OG FORETAG DE TILTAG DEN ANVISER, MAPPEN LIGGER I RYTTERSTUEN

### **TILKALD HJÆLP PR. TLF.**

VED STØRRE UHELD RING 112 OG OPLYS:

- HVEM DER RINGER
- HVAD DER SKET
- HVOR DET SKET, BY OG ADRESSE

KONTAKT MILJØMYNDIGHEDERNE PÅ TLF. 7015 1514

KONTAKT EJEREN, POUL ERIK MADSEN PÅ TLF. 3037 0348 ELLER CARINA MADSEN PÅ TLF. 4051 4133

### **RED MENNESKER I FARE**

VARSEL ALLE ENTEN MUNDTLIGT ELLER VED HJÆLP AF TELEFON.

### **BEGRÆNS UHELDET**

VED BRAND -LUK DØRE OG VINDUER TIL DET BRÆNDENDE OMRÅDE, MEN LÅS IKKE DØRENE. PÅBEGYND SLUKNING AF BRANDEN MED DE TILSTEDEVÆRENDE SLUKNINGSREDSKABER.

VED MILJØUHELD - FORSØG OPDÆMNING FOR AT UNDGÅ, AT DIV. STOFFER LØBER TIL DRÆNBRØND ELLER VIDRE I VANDLØB. OPDÆMNINGEN KAN EVT. FORETAGES MED JORD, HALMBALLER OL. AFHÆNGIG AF MÆNGDEN.

### **VED BRANDVÆSENET/MILJØMYNDIGHEDERNES ANKOMST**

UNDERRET BRANDVÆSENET/MILJØMYNDIGHEDERNE OM UHELDETS BELIGGENHED, UHELDETS OMFANG OG EVENTUELLE PERSONER, DER IKKE ER KOMMET I SIKKERHED.

UDLEVER BEREDSKABSMAPPEN TIL BRANDVÆSENET/MILJØMYNDIGHEDERNE.

# Beredskabsplan for landbruget Elkærvej 55

## Indholdsfortegnelse:

TELEFONNUMRE .....	4
BRAND- OG EVAKUERINGSINSTRUKS .....	5
OVERLØB AF GYLLE – INSTRUKS .....	6
KEMIKALIE- OG OLIESPILD – INSTRUKS .....	7
TRANSPORT AF BEKÆMPELSESMIDLER .....	<b>Fejl! Bogmærke er ikke defineret.</b>

Udarbejdet af: LandboNord i samarbejde med ejer

Revideret: Dato Ansvarlig (underskrift)

2022  
2023  
2024  
2025  
2026  
2027

Denne beredskabsplan er udarbejdet som en del af ejendommens miljøgodkendelse med det formål at stoppe og begrænse evt. uheld med konsekvenser for det omgivne miljø.

Planens indhold skal være kendt af gårdens ansatte m.m. og udleveres til evt. indsatsleder/miljømyndighed i forbindelse med uheld, forureninger, brand, ol.

Beredskabsplanen revideres/kontrolleres mindst 1 gang om året og skal være let tilgængelig og synlig. Beredskabsplanen findes i rytterstuen  
Kopi af beredskabsplanen findes i stuehuset

Kort materiale:

Bagerst er der et oversigtskort over ejendommen mm. med angivelse af:

- Sø
- Slukningsmateriel og halm
- Hovedstophane vand
- Hovedtavle el

## Husk generelt:

Ved store uheld ring altid 112, ved mindre uheld ringes til miljømyndighederne. Er man i tvivl, ring 112, der har kontakt til kommunens beredskabstjeneste og miljøvagt.

Efter brand m.m. tag kontakt med miljømyndighederne med hensyn til genopbygning af stald m.m.

## TELEFONNUMRE

Ejer kontaktes på telefon 3037 0348

Nordjyllands Beredskab kontaktes på telefon 7015 1514

Falck kontaktes på telefon 7010 2030 dag eller nat

Brandvæsen kontaktes på telefon 112 dag og nat

Lægevagt kontaktes på telefon 7015 0300 dag eller nat

Dyrlæge, Hans Karkov kontaktes på telefon 4037 5896 dag eller nat

# BRAND- OG EVAKUERINGSINSTRUKS

Ved brand der ikke kan slukkes ved egen hjælp.

## Slå alarm

*Tilkald brandvæsenet - RING 112 - oplys:*

- Navn, adressen og telefonnummer der ringes fra
- Hvad er der sket og at det er en gårdbrand
- Er der tilskadekomne - hvor mange -
- Er dyrene kommet ud - art og antal der evt. er fanget
  
- Kontakt ejeren, Poul Erik Madsen på tlf. 3037 0348
  
- Carina Madsen kan kontaktes på tlf. 405104133

## Handlinger

- Iværksæt rednings- og slukningsarbejde hvis det er muligt og forsvarligt, herunder fjernelse og evakuering af dyr, olie, trykflasker, gødning og kemikalier
- Placering af slukningsmateriel er angivet på oversigtskortet.
- Hvis det ikke er muligt at slukke branden - forsøg at begrænse den ved lukning af døre og vinduer.
  
- Modtag brandvæsenet og udlever denne mappe sammen med kortmaterialet

### **Oplys endvidere:**

- Evt. tilskadekomne eller dyr der ikke er reddet i sikkerhed
- Hvor det brænder
- Brandens omfang
- Hvor der er adgangsveje

## Hjælpemidler

På ejendommen findes der følgende materiel, som evt. kan anvendes for at afhjælpe situationen:

- Pulverslukkere, brandslange



# Slå alarm

### **Kontakt beredskabet – Ring 112**

Oplys:

- Navn, adressen og telefonnummer der ringes fra
- Hvad der er sket og hvor meget der er løbet ud
- Om der er risiko for forurening af vandløb, eller drikkevandsboring
  
- Kontakt ejeren, Poul Erik Madsen på tlf. 3037 0348
- Carina Madsen kan kontaktes på tlf. 405104133

### **Ved mindre spild kontaktes kun miljømyndighederne**

på telefon **7015 1514**

## Handlinger:

- Forsøg opdæmning for at undgå, at gylle/møddingsvand løber til søen.
- Opdæmningen kan evt. foretages med jord, halmballer ol. afhængig af mængden af gylle.
- Modtag brandvæsenet/miljømyndighederne og udlever denne mappe med sammen med Kortmaterialet

## Hjælpemidler:

På ejendommen findes der følgende materiel, som evt. kan anvendes for at afhjælpe situationen:

- Frontlæsser, halm

# KEMIKALIE- OG OLIESPILD – INSTRUKS

## Ved større overløb af kemikalier og olie - RING 112

Oplys:

- Navn, adressen og telefonnummer der ringes fra
- Hvad der er sket og hvor meget der er løbet ud
- Om der er risiko for forurening af vandløb, eller drikkevandsboring
  
- Kontakt ejeren, Poul Erik Madsen på tlf. 3037 0348
- Carina Madsen kan kontaktes på tlf. 405104133

## Ved mindre spild kontaktes kun miljømyndighederne

på telefon **7015 1514**

## Handlinger:

- Forsøg opdæmning for at undgå, at eksempelvis olie løber til søen.
- Opdæmningen kan evt. foretages med jord, halmballer o.l. afhængig af mængden af olie.
  
- Modtag brandvæsenet/miljømyndighederne og udlever denne mappe med sammen med Kortmaterialet

## Hjælpemidler:

På ejendommen findes der følgende materiel, som evt. kan anvendes for at afhjælpe situationen:

- Frontlæsser, halm

# TRANSPORT AF HUSDYRGØDNING

Ved uheld under transport af husdyrgødning:

## Slå alarm

### **Kontakt beredskabet – Ring 112**

Oplys:

- Navn, placering (hvor uheldet er sket) og telefonnummer der ringes fra
- Hvad der er sket og hvor meget der er løbet ud
- Om der er risiko for forurening af vandløb, eller drikkevandsboring
  
- Kontakt ejeren, Poul Erik Madsen på tlf. 3037 0348
- Carina Madsen kan kontaktes på tlf. 405104133

### **Ved mindre spild kontaktes kun miljømyndighederne**

på telefon **7015 1514**

## Handlinger:

- Forsøg opdæmning for at undgå, at gylle løber til vandløb, dræn eller grøfter
- Medbring evt. materiel, der kan være en hjælp til opdæmning
- Modtag brandvæsenet/miljømyndighederne



-  Beredskabsplaner
-  Brandslange
-  Dieseltank
-  Førstehjælpsudstyr
-  Hoved Stophane Vand
-  Hovedtavle El
-  Pulverslukker

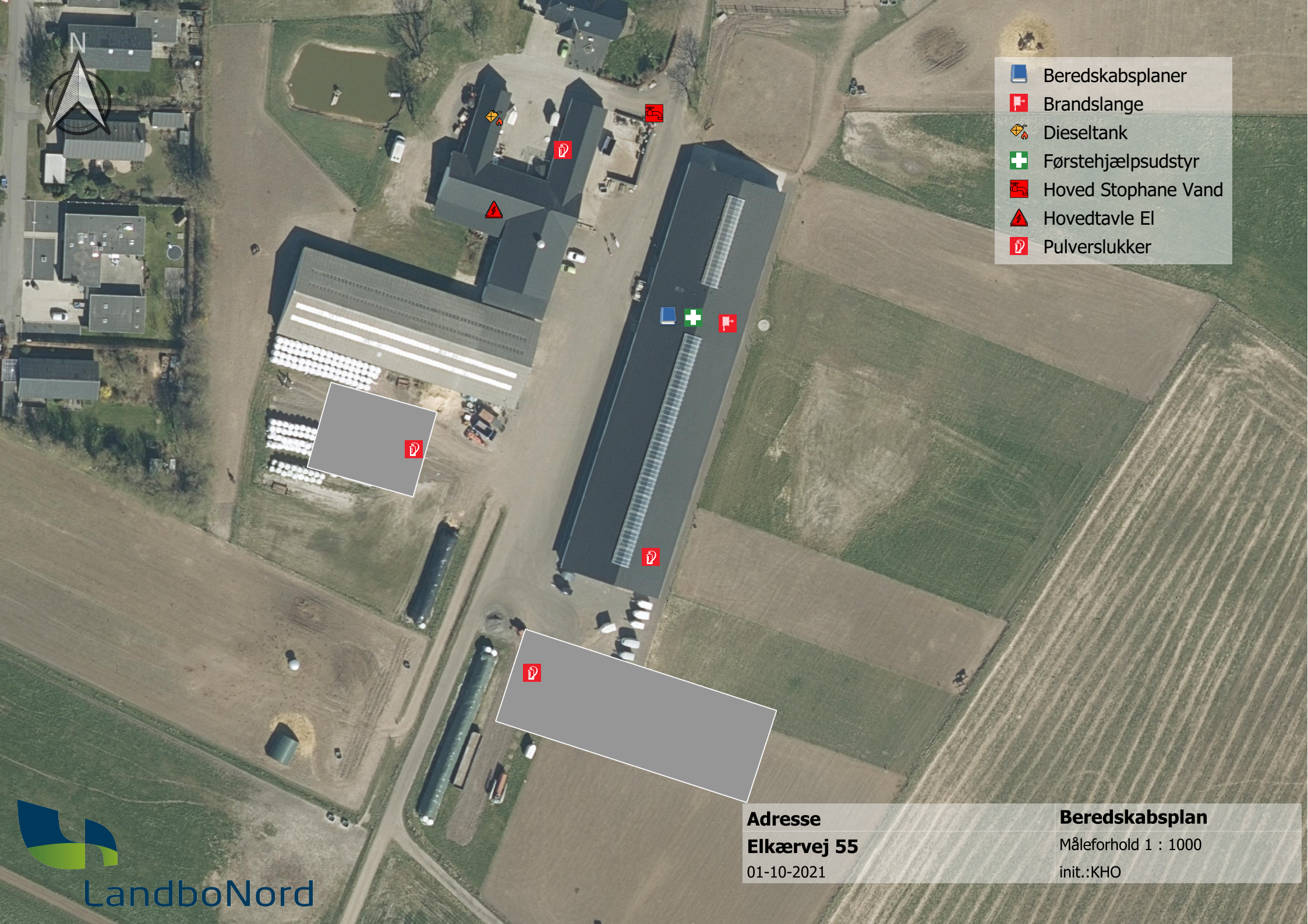

**Adresse**  
**Elkærvej 55**  
01-10-2021

**Beredskabsplan**  
Måleforhold 1 : 1000  
init.:KHO

## Bilag 5. Placering af nærmeste naboer

Nærmeste enkeltbolig, Kuskgårdsvej 49.





## Bilag 6

Kort med placering af midlertidige p-pladser

