



Virksomheder  
J.nr. MST-1270-01932  
Ref. TASME/amklo  
Den 15. juli 2016

# MILJØGODKENDELSE

## **For: Danish Crown A/S**

Energivej 5  
6670 Holsted

Matrikel nr.:

50, Nr. Holsted By, Holsted

CVR-nummer:

21643939

P-nummer:

1018625875

Listepunkt nummer:

Slagterier med kapacitet > 50 tons/dag

J. nummer:

MST-1270-01932

## **Godkendelsen omfatter:**

Tilladelse til slagtning på lørdage kl. 14-18, samt på søndage i særlige tilfælde  
Ændring af vilkår vedrørende maksimalt ugentligt slagtotal

Dato: 15. juli 2016

Godkendt: Tanja Smetana

Annonceres den 15. juli 2016

Klagefristen udløber den 12. august 2016

Søgsmålsfristen udløber den 12. januar 2016

Revurdering påbegyndes når EU-kommissionen har offentliggjort en BAT-konklusion i EU-tidende, der vedrører virksomhedens listepunkt.

Revurdering påbegyndes senest i 2024

## INDHOLDSFORTEGNELSE

<b>1. INDLEDNING</b> .....	<b>3</b>
<b>2. AFGØRELSE OG VILKÅR</b> .....	<b>4</b>
2.1 Vilkår for miljøgodkendelsen.....	4
<b>A. Generelle forhold</b> .....	4
<b>B. Indretning og drift</b> .....	4
<b>3. VURDERING OG BEMÆRKNINGER</b> .....	<b>5</b>
<b>3.1 Begrundelse for afgørelse</b> .....	<b>5</b>
<b>3.2 Miljøteknisk vurdering</b> .....	<b>5</b>
Planforhold og beliggenhed .....	5
A. Generelle forhold .....	6
B. Indretning og drift .....	6
C. Luftforurening.....	7
D. Lugt.....	7
E. Spildevand, overfladevand m.v. ....	8
F. Støj .....	8
G. Affald .....	8
H. Jord og grundvand .....	9
I. Til og frakørsel .....	9
J. Indberetning/rapportering .....	9
K. Driftsforstyrrelser og uheld.....	9
L. Ophør .....	9
M. Bedst tilgængelige teknik.....	9
<b>3.3 Udtalelser/høringssvar</b> .....	<b>9</b>
3.3.1 Udtalelse fra andre myndigheder.....	9
3.3.2 Udtalelse fra borgere mv. ....	9
3.3.3 Udtalelse fra virksomheden .....	9
<b>4. FORHOLDET TIL LOVEN</b> .....	<b>10</b>
<b>4.1 Lovgrundlag</b> .....	<b>10</b>
4.1.1 Miljøgodkendelsen .....	10
4.1.2 Listepunkt.....	10
4.1.3 BREF.....	10
4.1.4 Revurdering.....	10
4.1.5 Risikobekendtgørelsen .....	10
4.1.6 VVM-bekendtgørelsen.....	10
4.1.7 Habitatdirektivet .....	10
<b>4.2 Øvrige gældende godkendelser og påbud</b> .....	<b>10</b>
<b>4.3 Tilsyn med virksomheden</b> .....	<b>10</b>
<b>4.4 Offentliggørelse og klagevejledning</b> .....	<b>11</b>
Søgsmål .....	11
<b>4.5 Liste over modtagere af kopi af afgørelsen</b> .....	<b>11</b>
<b>5. BILAG</b> .....	<b>12</b>
Bilag A: Ansøgning om miljøgodkendelse/miljøteknisk beskrivelse.....	
Bilag B: Kort over virksomhedens beliggenhed i 1:25.000 .....	
Bilag C: Virksomhedens omgivelser (temakort) .....	
Bilag D: Lovgrundlag - Referenceliste .....	
Love .....	
Bekendtgørelser .....	
Vejledninger fra Miljøstyrelsen .....	
Orienteringer, miljøprojekter og arbejdsrapporter fra Miljøstyrelsen .....	
BREF-noter .....	
Andet materiale.....	
Bilag E: Liste over sagens akter .....	

## 1. INDLEDNING

Danish Crown A/S i Holsted er et kreaturslagteri, som er miljøgodkendt i maj 2012 og nyopført i perioden 2012-2014. Denne afgørelse er virksomhedens første tillægsgodkendelse udover hovedmiljøgodkendelsen af 31. maj 2012, j. nr MST – 1270-00622.

Slagteriet ligger nord for Holsted By, på et erhvervsareal udpeget til formålet nord for Esbjergmotorvejen. Umiddelbart syd for virksomheden ligger et tilstødende erhvervsområde. Området nord for er pt. ubebygget, men udlagt til erhverv med mulighed for udvidelse af slagteriet. Nærmeste boliger (alle boliger ligger i det åbne land) ligger 300 meter mod syd (på den anden side af motorvejen), 400 meter mod vest og 500 meter mod øst. Der er ca. 700 meter til nærmeste boligområde i den nordlige del af Holsted.

Virksomheden er omfattet af punkt 7f på bilag 2 i VVM-bekendtgørelsen<sup>1</sup>, og der er således foretaget en VVM-screening af nærværende projekt. Miljøstyrelsen har dags dato afgjort, at der ikke skal foretages en VVM-undersøgelse.

Med denne miljøgodkendelse ændres det maksimale antal kreaturer, der må slagtes pr. uge. Der gives godkendelse til slagting af 200 flere kreaturer pr. uge i de uger, hvor der slagtes mandag til fredag, dvs. i gennemsnit 40 flere pr. dag. Det svarer til ca. 20 minutters ekstra drift på slagtegangen i de tidlige morgentimer kl. 5-6. Der er ikke tale om, at der slagtes flere kreaturer pr. time end det hidtil har været tilfældet, ligesom slagteriet ikke må slagte flere kreaturer pr. år, dvs. at det gældende produktionsmaksimum på maksimalt 225.000 kreaturer pr. år fortsat er gældende. Den daglige belastning ændres således ikke, dvs. at intensiteten af støj og lugt ikke vil ændres, ligesom affaldsmængder og spildevandsmængde på årsbasis vil være at sammenligne med hidtidige forhold.

Der gives endvidere tilladelse til, at virksomheden på lørdage kan slagte kl. 14-18, samt om søndagen, såfremt der er tale om ekstraordinære nødsituationer såsom efter strejker, ved saneringer efter husdyrsygdomme og efter utilsigtede driftsstop (brand, maskinhavari osv.), som har forårsaget et efterslæb. Slagtninger på søndage skal aftales forud med tilsynsmyndigheden. I uger med lørdags-/søndagsslagting kan der slagtes hhv. 5600 og 6300 kreaturer.

I den udvidede driftstid vil lugt- og støjpåvirkninger være som på almindelige driftsdage. Virksomheden har dokumenteret, at grænseværdier for både lugt og støj kan overholdes i det udvidede tidsrum, herunder også om søndagen.

Slagtninger på lørdag eftermiddage vil ske i forlængelse af driften lørdag formiddag, således at der fremover kan slagtes kl. 6-18 i stedet for som tidligere kl. 6-14.

Der er ved miljøgodkendelsen lagt vægt på, at ændringerne på virksomheden kan overholde gældende grænseværdier, samt at driften kan ske uden væsentlige gener for omgivelserne og uden væsentlig indvirkning på miljøet, når driften sker i overensstemmelse med miljøgodkendelsen.

---

<sup>1</sup> Bekendtgørelse om vurdering af visse offentlige og private anlægs virkning på miljøet (VVM) i medfør af lov om planlægning, nr. 1832 af 16. december 2015

## 2. AFGØRELSE OG VILKÅR

På grundlag af oplysningerne i afsnit 3 / bilag A, ansøgning om miljøgodkendelse, godkender Miljøstyrelsen hermed øget driftstid i weekender, samt ændring af vilkår vedrørende maksimalt slagtetal.

Miljøgodkendelsen meddeles i henhold til § 33, stk. 1, i miljøbeskyttelsesloven.

Godkendelsen gives på følgende vilkår, der som udgangspunkt er retsbeskyttede i en periode på 8 år fra godkendelsens dato. Godkendelsen tages dog op til revurdering i overensstemmelse med reglerne i miljøbeskyttelseslovens § 41a, stk. 2 og stk. 3, herunder når EU-Kommissionen har offentliggjort en BAT-konklusion i EU-Tidende, der vedrører virksomhedens listepunkt.

### 2.1 Vilkår for miljøgodkendelsen

#### A. Generelle forhold

- A1 Godkendelsen bortfalder, hvis driften ikke er startet inden 5 år fra godkendelsens dato.
- A2 Et eksemplar af godkendelsen skal til enhver tid være tilgængeligt på virksomheden. Driftspersonalet skal være orienteret om godkendelsens indhold.
- A3 Tilsynsmyndigheden skal straks underrettes, såfremt vilkårene i denne godkendelse ikke overholdes.

Hvis overskridelser af vilkår eller andre driftsforstyrrelser eller uheld medfører umiddelbar fare for menneskers sundhed, eller i betydelig omfang truer med at påvirke miljøet negativt, skal driften af anlægget i relevant omfang indstilles.

Virksomheden skal straks træffe de fornødne foranstaltninger til sikring af, at vilkårene igen overholdes.

#### B. Indretning og drift

- B1 Der må årligt slagtes op til 225.000 kreaturer.
- I uger med slagtninger mandag-fredag må der slagtes op til 4700 kreaturer pr. uge.
  - I uger, hvor der tillige slagtes på lørdage, må der slagtes op til 5600 kreaturer.
  - I uger med ekstraordinær slagtning på søndage må der slagtes op til 6300 kreaturer pr. uge.

*Vilkåret erstatter vilkår B1 i miljøgodkendelse af 31. maj 2012.*

- B2 Virksomheden må være i drift 24 timer i døgnet.

I ekstraordinære nødsituationer kan der - efter nærmere aftale med tilsynsmyndigheden - ske slagtning på søn- og helligdage. Ved nødsituationer forstås et akut opstået ekstraordinært behov for slagtning af kreaturer i force majeure situationer, der er forårsaget af akutte begivenheder udenfor virksomhedens kontrol.

*Vilkåret erstatter vilkår B2 i miljøgodkendelse af 31. maj 2012.*

## **3. VURDERING OG BEMÆRKNINGER**

### **3.1 Begrundelse for afgørelse**

Miljøstyrelsen har med nærværende dokument givet miljøgodkendelse til Danish Crown A/S i Holsted til

- At slagte flere kreaturer pr. uge i de uger, hvor der, udover mandag til fredag, også slagtes lørdag eller lørdag+søndag.
- At forlænge driftstiden på slagtegangen så der på lørdage kan slagtes frem til kl. 18 i stedet for til kl. 14 som hidtil.
- At slagte på søndage i helt særlige situationer, som kan betragtes som force majeure.

Godkendelsen til forøgede slagtetotal er givet med afsæt i, at antallet kun øges minimalt i forhold til de 900 dyr pr. dag, som blev forudsat ved slagteriets etablering i 2012. I forhold til de primære miljøfaktorer, lugt og støj, som i høj grad defineres af antal slagtede dyr pr. tidsenhed (pr. time/produktionsdag for støj og pr. minut for lugt) er der således ingen ændringer, idet hastigheden på slagtekæden ikke ændres. Affaldsfrembringelsen på årsbasis vil være det samme som hidtil.

Godkendelsen til ændrede driftstider gives på det grundlag, at virksomheden som hidtil kan overholde de grænser for lugt og støj, der er fastsat i miljøgodkendelsen af 31. maj 2012. En anden væsentlig faktor er, at det ligger i godkendelsens forudsætninger, at virksomheden kun slagter om lørdagen i forbindelse med spidsbelastninger, og at søndagsdrift kun vil forekomme i helt særlige force majeure situationer, hvor driften skal aftales med Miljøstyrelsen på forhånd.

### **3.2 Miljøteknisk vurdering**

#### ***Planforhold og beliggenhed***

Danish Crown A/S, Holsted er beliggende på et areal nord for Esbjergmotorvejen nord for Holsted By. Arealet er udlagt til erhverv med kommuneplanramme 3.E.06 i Vejen Kommunes kommuneplan 2013-2025 samt omfattet af lokalplan 245. Både kommuneplan og lokalplan tillader slagteriaktivitet på arealet.

Forud for slagteriets miljøgodkendelse i 2012 udarbejdede Miljøstyrelsen en VVM-redegørelse, som udmundede i kommuneplantillæg 34 til den daværende kommuneplan 2009-2021. Kommuneplantillægget åbnede mulighed for etablering af slagteri på arealet.

Mod nord grænser slagteriets areal op til et område, som også er omfattet af lokalplan 245. Området er udlagt til erhvervsformål. Mod øst grænser slagteriets areal op til engområder, ligesom mod vest, hvor Grindstedvej dog adskiller erhvervsområdet og engområdet/det åbne land. Mod syd grænser virksomheden op til det eksisterende erhvervsområde som igen grænser op til Esbjergmotorvejen.

Nærmeste bolig i det åbne land ligger ca. 400 m sydøst for slagteriet. Ca. 700 meter syd for slagteriet ligger Holsted By med nærmeste bolig i boligområde. Til- og frakørsel af tunge køretøjer foregår fra motorvejen ad Grindstedvej.

Slagteriet ligger i et område med almindelige drikkevandsinteresser. De nærmeste Natura 2000 områder er "nr. 90 Sneum Å og Holsted Å" (ca. 1,3 km), "Nr. 87 Nørrebæk ved Tvilho" (ca. 5 km) og "nr. 86 Vejen Mose" (Ca. 10 km). Holsted Å er forbundet med "nr. 89 Vadehavet". Spildevand afledes til det offentlige renseanlæg, Holsted Renseanlæg, via en særskilt etableret spildevandsledning direkte fra slagteri til renseanlæg. I forbindelse med etableringen af slagteriet blev renseanlægget udvidet til at kunne aftage spildevand herfra, inkl. en evt. fremtidig forøgelse af mængden. Vejen Kommune har ikke haft bemærkninger til projektet, herunder spildevand, handleplaner til efterlevelse af vand- og naturplaner samt bilag 4 arter.

### **A. Generelle forhold**

Godkendelsen af forholdene i nærværende projekt er permanent. Det vurderes, at godkendelsen vil blive udnyttet umiddelbart, da der er tale om et behov for justering af det maksimale slagtetal i godkendelsen, idet slagteriet i forbindelse med fx slagtning på lørdage har været begrænset af det hidtidige vilkår for slagtetal på 4500 kreaturer pr. uge.

#### **Vilkår A1**

Vilkåret er en følge af § 32 i godkendelsesbekendtgørelsen.

#### **Vilkår A2**

Godkendelsen skal være tilgængelig på virksomheden og driftspersonalet skal være orienteret om godkendelsens indhold og vilkår, således at det sikres, at ansvarlige for driften er bekendte med virksomhedens miljøgodkendelse og sikrer, at denne overholdes til enhver tid.

#### **Vilkår A3**

Vilkår A3 er fastsat med udgangspunkt i godkendelsesbekendtgørelsens vilkårs katalog, § 21, stk. 1 nr. 6.

### **B. Indretning og drift**

#### **Vilkår B1**

Danish Crown har søgt om, at det hidtidige maksimale slagtetal på 4500 kreaturer om ugen justeres, således at der er sammenhæng mellem det maksimalt tilladte slagtetal og antallet af produktionsdage på en uge. Det maksimale slagtetal på 4500 kreaturer er oprindeligt fastsat på basis af en daglig slagtemængde på 900 kreaturer i fem dage om ugen (mandag til fredag). Der har imidlertid ikke været taget højde for, at der i nogen tilfælde – som det har været tilladt siden 2012- også har kunnet slagtes på lørdage indtil kl 14, samt at der visse dage kan være tale om overarbejde i de tidlige morgentimer kl. 5-6.

Med denne godkendelse justeres det maksimalt ugentligt tilladte slagtetal, således at der i hverdage kan slagtes op til 4700 dyr, at der i uger med slagtning på lørdage kan slagtes 5600 dyr, og når søndag tages i brug, må der slagtes maksimalt 6300 dyr.

Det årlige maksimalt tilladte slagtetal vil fortsat være 225.000 kreaturer, så på årsbasis vil der ikke være ændringer i antallet af slagtninger.

Vilkåret erstatter vilkår B1 i miljøgodkendelse af 31. maj 2012.

## Vilkår B2

Danish Crown har søgt om, at der i forbindelse med spidsbelastningssituationer kan slagtes længere end til kl. 14 på lørdage (som det hidtil har været tilfældet), samt at der åbnes mulighed for, at der i egentlige nødsituationer, fx i forbindelse med saneringer efter udbrud af husdyrsygdomme, kan slagtes på søndage. Det er en udvidelse af driftstiden for slagtninger i forhold til det hidtil godkendte, og projektet kræver derfor en miljøgodkendelse.

Denne afgørelse giver således tilladelse til udvidet driftstid på lørdage, således at driftstiden ændres fra at vare fra kl. 6 - 14 til at vare fra kl. 6-18. I helt særskilte tilfælde tillades der også – som ansøgt - slagtninger på søndage.

Slagteriet må være i drift 24 timer i døgnet, dog indenfor de driftstider, som er forudsat i det materiale (ansøgning samt opdateret støjrapport fra 2015), som ligger til grund for miljøgodkendelsen. Nedenfor er de væsentligste forudsatte driftstider for slagteriet oplistet:

Aktivitet	Ugedag	Tidsrum kl.
Slagtning	Man-fre	05.00-18.00
Slagtning	Lørdag	06.00-18.00
Slagtning, nødsituationer	Søndag	06.00-18.00
Talgsmelteri	Man-fre	06.00-18.00
Nedskæring og udbening	Man-søn	Hele døgnet
Hakkekød og detailpakkeri	Man-søn	Hele døgnet

Øvrige forudsætninger fremgår af støjkortlægning nr. P4.002.15 (udarbejdet af Grontmij Acoustica).

Miljøstyrelsen har vurderet behovet for at fastsætte en øvre grænse for, hvor mange lørdage om året virksomheden må være i drift. For det første har lørdagsdrift indtil kl. 14 været godkendt uden begrænsning i antallet af lørdage, der måtte slagtes. For det andet vil støjgrænserne i de udvidede driftstimer kl. 14-18 om lørdagen være overholdt med god margen. For det tredje ligger virksomheden langt fra beboelse og i umiddelbar tilknytning til motorvejen, hvorfor det vurderes, at de ekstra til- og frakørsler, inkl. manøvrering af lastbiler på virksomhedens areal, ikke vil være til væsentlig gene for omgivelserne. Det er derfor vurderet, at der ikke er behov for at fastsætte et maksimum for antallet af lørdage, virksomheden må slagte. Det ligger i godkendelsens forudsætning, at lørdagsdrift sker i spidsbelastningssituationer fx i forbindelse med afvikling af pukler efter helligdage eller maskinnedbrud, ved sæsonbetonet tilførsel af ekstra slagte kreaturer eller slagtning af store besætninger ved evt. besætningsophør, og det er på denne baggrund, at Miljøstyrelsen vurderer, at der ikke fastsættes vilkår om maksimalt antal lørdage med drift.

Vilkåret erstatter vilkår B2 i miljøgodkendelse af 31. maj 2012.

## C. Luftforurening

Der vil ikke være ændringer i forhold til emissioner til luft, idet ændringerne ikke medfører ændringer i forhold til driften af virksomhedens kedelanlæg.

## D. Lugt

Med udvidet driftstid på lørdage samt lejlighedsvis på søndage, vil der være lugtspredning til omgivelserne i disse udvidede tidsrum men lugtbidraget til

omgivelserne vil være det samme som på alm. hverdage idet antal slagtinger pr. tidsenhed (time og minut) ikke ændres.

### ***E. Spildevand, overfladevand m.v.***

Som konsekvens af den udvidede drift på slagtegangen vil der også komme mere spildevand fra slagtegangen på lørdage eller hvis der er drift på søndage. Det vurderes, at der på årsbasis vil være tale om et uvæsentligt merforbrug. Vejen Kommune, som er spildevandsmyndighed, har ikke haft bemærkninger til ansøgningen og har dermed vurderet, at ændringerne kan ske indenfor rammerne af den gældende tilslutningstilladelse.

### ***F. Støj***

Virksomheden har senest dokumenteret den aktuelle støjmission i marts 2015 (støjkortlægning nr. P4.002.15 af 11. marts 2015 udarbejdet af Grontmij Acoustica), hvor alle gældende støjgrænser blev dokumenteret overholdt.

Støjmissionen ved den mest belastede bolig på Sekærvej 4, som er en bolig i det åbne land, er ved fuld drift af slagteriet 39,4 dB(A) i dagtimerne, dvs. når den mest støjende aktivitet, slagteprocessen, med tilhørende ind- og udtransport og drift af kølebiler til færdigvarer, kører. Støjgrænsen her er 55 dB(A). Der er således mere end 15 dB(A) fra den aktuelle støjmission op til støjgrænsen.

Støjgrænsen for boliger i det åbne land er jf. vilkår F1 i miljøgodkendelse af 31. maj 2012:

<b>Tidsrum</b>	<b>Referencetidsrum</b>	<b>Støjgrænse dB(A)</b>
Mandag-fredag kl. 7-18	8	55
Lørdag kl. 7-14	7	55
Lørdag kl. 14-18	4	45
Søndag kl. 7-18	8	45
Nattetimerne 22-06	1/2	40

Hidtil har der kun været slagteaktiviteter på virksomheden på hverdage kl. 6-18 og af og til om lørdagen indtil kl. 14. Med denne godkendelse får virksomheden tillige tilladelse til at slagte frem til kl. 18 på lørdage og i helt særlige tilfælde på søndage i forbindelse med force majeure situationer, som er situationer forårsaget af fx nødvendige slagtinger som følge af saneringer efter husdyrsygdomme. Miljøstyrelsen vurderer, at støjgrænserne vil kunne overholdes uden problemer i de udvidede driftstimer lørdag eftermiddag og om søndagen, Driften vil på lørdag eftermiddag og søndag have samme niveau som på hverdage, og støjmissionen derfor ikke vil være væsentlig forskellig fra de 39,4 dB(A) i det værst belastede referencepunkt.

### ***G. Affald***

Virksomhedens ikke genanvendelige affald skal bortskaffes i overensstemmelse med kommunens affaldsregulativ/anvisninger. Der er derfor ikke stillet vilkår herom i denne miljøgodkendelse.

Ændringen i de ugentlige slagtetotal vil ikke påvirke affaldsfrembringelsen på årsbasis, idet tilladelse til antal slagting af 225.000 kreaturer om året ikke ændres.



### **H. Jord og grundvand**

Efter godkendelsesbekendtgørelsens § 15 skal myndigheden træffe afgørelse om, hvorvidt virksomheden skal udarbejde basistilstandsrapport i forbindelse med miljøgodkendelse jf. miljøbeskyttelseslovens § 33<sup>2</sup>.

Danish Crown A/S, Holsted er omfattet af bilag 1, listepunkt 6.4a i godkendelsesbekendtgørelsen.

Miljøstyrelsen har ikke taget stilling til spørgsmålet om basistilstandsrapport i nærværende afgørelse, idet justeringen af ugentlige slagtetal og muligheden for øget drift i weekenden ikke har indflydelse på hverken karakter, sammensætning eller mængder af de stoffer, der anvendes på virksomheden.

Der er ikke stillet yderligere vilkår til jord- og grundvand.

### **I. Til og frakørsel**

Der er ikke stillet yderligere vilkår til til- og frakørsel.

### **J. Indberetning/rapportering**

Der er ikke stillet yderligere vilkår til indberetning/rapportering.

### **K. Driftsforstyrrelser og uheld**

Der er ikke stillet yderligere vilkår til driftsforstyrrelser og uheld.

### **L. Ophør**

Der er ikke stillet yderligere vilkår til ophør.

### **M. Bedst tilgængelige teknik**

Da der ikke ændres ved den fysiske opbygning af virksomheden, og der heller ikke sker ændringer i den måde virksomheden i øvrigt driftes på, er det med denne godkendelse ikke vurderet nødvendigt at vurdere virksomhedens tilgang til BAT. Virksomheden har redegjort for BAT forud for etableringen af slagteriet i 2012.

## **3.3 Udtalelser/høringssvar**

### **3.3.1 Udtalelse fra andre myndigheder**

Vejen Kommune har ikke haft bemærkninger til ansøgningen.

### **3.3.2 Udtalelse fra borgere mv.**

Ansøgningen om godkendelse har været annonceret på hjemmesiden den 4. maj 2016.

Der er ikke modtaget nogen henvendelser vedrørende ansøgningen.

### **3.3.3 Udtalelse fra virksomheden**

Virksomheden har ikke haft bemærkninger til udkastet til miljøgodkendelse.

---

<sup>2</sup> Lovbekendtgørelse om miljøbeskyttelse nr. 1317 af 19. november 2015.

## **4. FORHOLDET TIL LOVEN**

### **4.1 Lovgrundlag**

Oversigt over det anvendte lovgrundlag findes i bilag D.

#### **4.1.1 Miljøgodkendelsen**

Denne godkendelse gives i henhold til § 33, stk. 1, i miljøbeskyttelsesloven og omfatter kun de miljømæssige forhold, der reguleres af denne lov.

Godkendelsen gives som et tillæg til virksomhedens miljøgodkendelse af 31. maj 2012 og gives under forudsætning af, at såvel de vilkår, der er anført i denne godkendelse som vilkår i førnævnte godkendelse overholdes.

Efter ibrugtagning vil godkendelsen bortfalde, hvis den ikke har været udnyttet i 3 på hinanden følgende år, jf. miljøbeskyttelseslovens § 78a.

#### **4.1.2 Listepunkt**

Virksomheden er omfattet af listepunkt 6.4a i bilag 1 i godkendelsesbekendtgørelsen.

#### **4.1.3 BREF**

Virksomheden er omfattet af BREF for slagterier og animalske biprodukter.

#### **4.1.4 Revurdering**

Revurdering påbegyndes når EU-kommissionen har offentliggjort en BAT-konklusion i EU-tidende, der vedrører virksomhedens listepunkt.

#### **4.1.5 Risikobekendtgørelsen**

Virksomheden er ikke omfattet af risikobekendtgørelsen.

#### **4.1.6 VVM-bekendtgørelsen**

Virksomheden er opført på bilag 2 i VVM-bekendtgørelsen. Miljøstyrelsen har foretaget en screening af anlæggets virkning på miljøet, jf. bekendtgørelsens bilag 3, og der er den 15. juli 2016 truffet særskilt afgørelse herom. Miljøstyrelsen vurderer, at ændringerne i nærværende projekt ikke kan være til skade for miljøet.

#### **4.1.7 Habitatdirektivet**

Virksomheden ligger i nærheden af Natura 2000 områderne "nr. 90 Sneum Å og Holsted Å" (ca. 1,3 km), "Nr. 87 Nørrebæk ved Tvilho" (ca. 5 km) og "nr. 86 Vejen Mose" (Ca. 10 km). Holsted Å er forbundet med "nr. 89 Vadehavet". Ændringer på virksomheden er derfor omfattet af reglerne i habitatbekendtgørelsen. Der henvises til afsnit 3.2.1.

## **4.2 Øvrige gældende godkendelser og påbud**

Ud over denne godkendelse gælder følgende godkendelse fortsat:

Miljøgodkendelse til etablering af nyt kreaturslagteri DC Holsted af 31. maj 2012.

## **4.3 Tilsyn med virksomheden**

Miljøstyrelsen er tilsynsmyndighed for virksomheden. Dog er Vejen Kommune tilsynsmyndighed for så vidt angår bortskaffelse af affald, nedsivning af overfladevand samt afledningen af spildevandet til det kommunale spildevandsrensningeanlæg.

## 4.4 Offentliggørelse og klagevejledning

Denne miljøgodkendelse vil blive annonceret på [www.mst.dk](http://www.mst.dk).

Følgende parter kan klage over miljøgodkendelsen til Natur- og Miljøklagenævnet:

- ansøgeren
- enhver, der har en individuel, væsentlig interesse i sagens udfald
- kommunalbestyrelsen
- Sundhedsstyrelsen
- landsdækkende foreninger og organisationer i det omfang, de har klageret over den konkrete afgørelse, jf. miljøbeskyttelseslovens §§ 99 og 100
- lokale foreninger og organisationer, der har beskyttelse af natur og miljø eller rekreative interesser som formål, og som har ønsket underretning om afgørelsen

Hvis du ønsker at klage over denne afgørelse, kan du klage til Natur- og Miljøklagenævnet. Du klager via Klageportalen, som du finder et link til på forsiden af [www.nmkn.dk](http://www.nmkn.dk). Klageportalen ligger på [www.borger.dk](http://www.borger.dk) og [www.virk.dk](http://www.virk.dk). Du logger på [www.borger.dk](http://www.borger.dk) eller [www.virk.dk](http://www.virk.dk), ligesom du plejer, typisk med NEM-ID. Klagen sendes gennem Klageportalen til den myndighed, der har truffet afgørelsen. En klage er indgivet, når den er tilgængelig for myndigheden i Klageportalen. Når du klager, skal du betale et gebyr på kr. 500. Du betaler gebyret med betalingskort i Klageportalen.

Natur- og Miljøklagenævnet skal som udgangspunkt afvise en klage, der kommer uden om Klageportalen, hvis der ikke er særlige grunde til det. Hvis du ønsker at blive fritaget for at bruge Klageportalen, skal du sende en begrundet anmodning til den myndighed, der har truffet afgørelse i sagen. Myndigheden videresender herefter anmodningen til Natur- og Miljøklagenævnet, som træffer afgørelse om, hvorvidt din anmodning kan imødekommes.

Klagen skal være modtaget senest den 12. august 2016.

Du kan læse mere om gebyrordningen og klage på Natur- og Miljøklagenævnets hjemmeside (<http://nmkn.dk/klage/>).

### Betingelser, mens en klage behandles

Virksomheden vil kunne udnytte miljøgodkendelsen, mens Natur- og Miljøklagenævnet behandler en eventuel klage, medmindre nævnet bestemmer noget andet. Forudsætningen for det er, at virksomheden opfylder de vilkår, der er stillet i godkendelsen. Udnyttes miljøgodkendelsen indebærer dette dog ingen begrænsning for Natur- og Miljøklagenævnets mulighed for at ændre eller ophæve godkendelsen.

### Søgsmål

Hvis man ønsker at anlægge et søgsmål om miljøgodkendelsen ved domstolene, skal det ske senest 6 måneder efter, at Miljøstyrelsen har offentliggjort afgørelsen.

## 4.5 Liste over modtagere af kopi af afgørelsen

Danish Crown A/S: [dc@danishcrown.dk](mailto:dc@danishcrown.dk), [csn@danishcrown.dk](mailto:csn@danishcrown.dk),  
[ltols@danishcrown.dk](mailto:ltols@danishcrown.dk) samt til CVR-nr 21643939 med digital post  
Vejen Kommune: [teknik@vejen.dk](mailto:teknik@vejen.dk), [aca@vejen.dk](mailto:aca@vejen.dk), [sikkerpost@vejen.dk](mailto:sikkerpost@vejen.dk)  
Danmarks Naturfredningsforening : [dn@dn.dk](mailto:dn@dn.dk)  
Friluftsrådet, kreds Trekantområdet: [trekantområdet@friluftsradet.dk](mailto:trekantområdet@friluftsradet.dk)  
Dansk Ornitologisk Forening, DOF: [dof@dof.dk](mailto:dof@dof.dk)  
Sundhedsstyrelsen, region Syd: [sesyd@sst.dk](mailto:sesyd@sst.dk)

## 5. BILAG

**Bilag A: Ansøgning om miljøgodkendelse/miljøteknisk  
beskrivelse**



# Ansøgning

## Ansvarlig myndighed

Miljøstyrelsen  
**Sagsnummer:** 2016-000188

## Tilknyttet myndighed

Vejen Kommune

## Indsendt af

Claus Skodborg Nielsen  
Marsvej 43  
8960 Randers SØ  
**E-mail:** csn@danishcrown.dk  
**Telefon** 89191397  
**CVR / RID** CVR:26121264-RID:77834864

**Indsendt:** 04-07-2016 14:40  
**Ansøgningsnr.:** MaID-2016-165  
**Indsendelse nr.:** 2  
**Fase:** Ansøgning

## Ansøgning om Miljøgodkendelse/anmeldelse

---

**Projekt:** Slagtetal ved weekendslagting.  
**Klassifikation:** Ingen klassifikationer  
**Aktiviteter** Miljøgodkendelse/anmeldelse til ændring på bestående virksomhed

## Sted(er)

---

**Virksomheder** Virksomhed-21643939  
**Adresser** Energivej 5, 6670 Holsted

## Ansøgere

---

Claus Skodborg Nielsen  
Marsvej 43  
8960 Randers SØ  
**E-mail:** csn@danishcrown.dk  
**Telefon:** 89191397

## Indholdsfortegnelse

Samlet oversigt over bilag i indsendelsen .....	1
Oversigt over dokumentation pr. fase .....	1
◦ Som del af ansøgningen .....	1
Ændringer til sagen .....	1
◦ Dokumentation .....	1
Angiv CVR og P-nummer .....	1
Ansøger og ejerforhold .....	2
Vælg listebetegnelse for virksomhedens aktiviteter .....	2
Angiv myndighed på den eksisterende godkendelse .....	2
Myndighed på godkendelsen .....	3
Oplys hvilke miljømæssige forhold ændringerne har indflydelse på .....	3
Forholdet til VVM .....	3
Beskriv det ansøgte projekt .....	3
Er din virksomhed en risikovirksomhed? .....	4
Oversigtsplan af virksomhedens placering .....	4
Virksomhedens driftstid .....	4
Til- og frakørselsforhold .....	4
Basistilstandsrapport .....	4
Ikke-teknisk resume .....	4
Andre relevante oplysninger .....	4
Tidligere indsendelser .....	5

## Samlet oversigt over bilag i indsendelsen

Bilag med versionskode	Refereret fra
<a href="#">Ændret vilkår om ugentlig slagtetal, ansøgning april 2016 OPDATERET juli 16.docx</a> SHA1:67AB23E9C76AF4C5C40008790E44F8E7C9BBCF7D	Beskriv det ansøgte projekt
<a href="#">Ændret vilkår om ugentlig slagtetal, ansøgning april 2016.docx</a> SHA1:3520CDFB192791BB4B9AFD72CE48F417D6234763	

## Oversigt over dokumentation pr. fase

### Som del af ansøgningen

Den dokumentation der skal vedlægges ansøgningen når den indsendes.

Udfyldt	Obligatorisk	Bilag	Dokumentation
x	x		Angiv CVR og P-nummer
x	x		Ansøger og ejerforhold
x	x		Vælg listebetegnelse for virksomhedens aktiviteter
x	x		Angiv myndighed på den eksisterende godkendelse
x			Myndighed på godkendelsen
x			Oplys hvilke miljømæssige forhold ændringerne har indflydelse på
x			Forholdet til VVM
x		x	Beskriv det ansøgte projekt
x			Er din virksomhed en risikovirksomhed?
x			Oversigtsplan af virksomhedens placering
x			Virksomhedens driftstid
x			Til- og frakørselsforhold
x	x		Basistilstandsrapport
x	x		Ikke-teknisk resume
x			Andre relevante oplysninger

## Ændringer til sagen

### Dokumentation

Titel	Fase	Ændring
Beskriv det ansøgte projekt	Ansøgning	ændret

## Angiv CVR og P-nummer

CVR-nummer  
21643939



**P-nummer**  
1018625875

## Ansøger og ejerforhold

Formularfelt	Udfyldt værdi
Ansøgers navn	Danish Crown A/S
Vejnavn	Marsvej
Vejnummer	43
Postnummer	8960
By	Randers
Virksomhedens navn	Danish Crown Holsted
Vejnavn	Energivej
Vejnummer	5
Postnummer	6670
By	Holsted
Angiv matrikelnummer, hvis det er forskelligt fra det fremsøgte	
Angiv P-numre, hvis der søges til flere P-numre	
Bemærkning	
Kontaktperson	Claus Skodborg Nielsen
Vejnavn	Marsvej
Vejnummer	43
Postnummer	8960
By	Randers
Telefonnummer	89191397
Mailadresse	csn@danishcrown.dk
Er ejer forskellig fra ansøger?	Nej [Kode: false]
Eventuelle yderligere bemærkninger	

## Vælg listebetegnelse for virksomhedens aktiviteter

### Hovedaktivitet

Bilag 1, Listepunkt 6.4.a, Andre aktiviteter., Drift af slagterier og Forarbejdning af animalske og vegetabiliske råstoffer, Drift af slagterier

### Biaktiviteter

Ingen valgt

## Angiv myndighed på den eksisterende godkendelse

Formularfelt	Udfyldt værdi
Marker i boksen, hvis Miljøstyrelsen er myndighed på din eksisterende godkendelse	True

Eventuelle yderligere bemærkninger

## Myndighed på godkendelsen

### Hovedaktivitet

Bilag 1, Listepunkt 0.2, Aktivitet med Miljøstyrelsen som godkendelsesmyndighed

## Oplys hvilke miljømæssige forhold ændringerne har indflydelse på

Formularfelt	Udfyldt værdi
Nye oplysninger om virksomhedens art (type og status)?	Nej [Kode: false]
Bygningsmæssige ændringer, tidspunkter for bygge- og anlægsarbejder, driftsstart og planlagte ændringer i fremtiden?	Nej [Kode: false]
Ændringer til oversigtsplan og driftstid?	Ja [Kode: true]
Skal der indsendes nyt tegningsmateriale?	Nej [Kode: false]
Nye oplysninger om virksomhedens produktion?	Nej [Kode: false]
Nye oplysninger om bedst tilgængelige teknik (BAT)?	Nej [Kode: false]
Ændring i forhold til udledning til luft?	Nej [Kode: false]
Ændring i forhold til spildevand?	Nej [Kode: false]
Ændring i forhold til støj?	Nej [Kode: false]
Ændring i forhold til affald?	Nej [Kode: false]
Ændring i forhold til forurening af jord og grundvand?	Nej [Kode: false]
Ændring af forslag til vilkår om egenkontrol?	Nej [Kode: false]
Nye oplysninger om driftsforstyrrelser og uheld?	Nej [Kode: false]
Nye oplysninger om virksomhedens ophør?	Nej [Kode: false]
Ændringer til det Ikke-teknisk resumé?	Nej [Kode: false]

## Forholdet til VVM

Formularfelt	Udfyldt værdi
Er projektet opført på bilag 1 til VVM bekendtgørelsen	Nej [Kode: false]
Hvis ja, angiv punktet på bilag 1	
Er projektet opført på bilag 2 til VVM bekendtgørelsen	Nej [Kode: false]
Hvis ja, angiv punktet på bilag 2	
Eventuelle yderligere bemærkninger	

## Beskriv det ansøgte projekt

Redegørelse:

Hele beskrivelsen er lagt i det vedhæftede bilag til dette punkt.

## Bilag

[/Endret vilkår om ugentlig slagtetal, ansøgning april 2016 OPDATERET juli 16.docx](#)

~~/Endret vilkår om ugentlig slagtetal, ansøgning april 2016.docx~~

## Er din virksomhed en risikovirksomhed?

### Formularfelt

### Udfyldt værdi

Afkryds her, hvis din virksomhed er omfattet af risikobekendtgørelsen

Nej [Kode: false]

Eventuelle yderligere bemærkninger

## Oversigtsplan af virksomhedens placering

### Markeret ikke relevant:

Der ansøges kun om ændring vedr slagtetal

## Virksomhedens driftstid

### Redegørelse:

Er angivet i tidligere vedhæftet bilag

## Til- og frakørselsforhold

### Markeret ikke relevant:

Der søges kun om ændret slagtetal

## Basistilstandsrapport

### Redegørelse:

Basistilstanden blev beskrevet ved virksomhedens start i 2014

## Ikke-teknisk resume

### Redegørelse:

Denne ansøgning vedrører en forøgelse af det tilladte ugentlige slagtetal i de uger, hvor der slagtes på lørdage og undtagelsesvist søndage.

Det daglige slagtetal forbliver uændret og derfor påvirkes udsendelse af støj og lugt heller ikke af dette.

Slagteriets nugældende miljøgodkendelse tillader slagtning på alle dage, så der er alen det totale slagtetal der ønskes forhøjet.

## Andre relevante oplysninger

Redegørelse:

## Tidligere indsendelser

---

Indsendt dato	Fase	Fil
29-03-2016 13:19	Ansøgning	<a href="https://dokument.bygogmiljoe.dk/ansoegningbilag/787461bf-c2a3-4c53-a41d-9c0232a424d0">https://dokument.bygogmiljoe.dk/ansoegningbilag/787461bf-c2a3-4c53-a41d-9c0232a424d0</a>

Miljøstyrelsen

Randers den 29. marts 2016, opdateret den 4. juni 2016

CSN

### **Ansøgning om ændret formulering af vilkår om ugentlig slagtetal for Danish Crown Holsted.**

Miljøstyrelsen har i kommentar til årsindberetning – dateret den 8. marts 2016 – påtalt, at der i uge 40/2014 er slagtet 4550 dyr. Vilkår B1 i slagteriets gældende miljøgodkendelse lyder: *Der må slagtes op til 4.500 kreaturer/uge. Årligt må der slagtes op til 225.000 kreaturer.* Der er således i den aktuelle uge slagtet 50 flere dyr end vilkåret tillader. Det skal bemærkes, at overskridelsen er sket i forbindelse med et "åbent hus"- arrangement for slagterimedarbejderens familie.

Vilkår B2 i miljøgodkendelsen lyder: *Virksomheden må være i drift 24 timer i døgnet.*

Danish Crown finder, at et slagtetal på 4.500 dyr/uge er en for kraftig begrænsning på muligheden for at drive slagteriet effektivt og vi ansøger derfor om, at formuleringen i vilkår B1 ændres til følgende formulering:

*"Der må – indenfor de aktiviteter der er beskrevet i den udførte støjkortlægning - slagtes op til 4.700 kreaturer/uge. I uger hvor der slagtes på lørdage må der slagtes op til 5.600 dyr. I særlige tilfælde – hvor slagting også på søndage er nødvendigt - må der slagtes 6.300 dyr/uge. Årligt må der slagtes op til 225.000 kreaturer."*

Vi ansøger altså ikke - på nuværende tidspunkt - om en udvidelse af det årlige slagtetal, men alene om en formulering der gør det muligt at drive slagteriet så fleksibelt som muligt. Eksempler på årsager til, at lørdagsslagtinger kan være aktueller er:

- Afvikling af udskudte slagtinger efter jul og påske.
- Afvikling af udskudte slagtinger efter maskinnedbrud på Danish Crown Holsted eller Aalborg.
- Sæsonbetingede øgede tilførsler af slagtekreaturer.
- Slagting af store besætninger ved evt. besætningsophør.

Slagtinger på søndage vil kun ske i egentlige nødsituationer - man kan tænke sig saneringer efter udbrud af husdyrsygdomme.

### Miljømæssige forhold ved øget ugeslagtning:

Som det fremgår, er det ikke planen for nuværende, at øge hastigheden på slagtekæden på de almindelige 5-dages uger eller at øge det årlige slagtetal idet den eventuelle ekstraslagning udføres som overarbejde. Det medfører, at den tilmæssige miljøbelastning ikke forøges. Der er ved meddelelse af den gældende miljøgodkendelse og tilhørende VVM-vurdering allerede taget stilling til antallet af produktionsdage jfr. ovenfor citerede vilkår nr. B2, hvor der ikke fastsættes begrænsninger i antallet af produktionsdage.

Siden udarbejdelsen af VVM og meddelelse af Miljøgodkendelse er der foretaget en detaljeret kortlægning af alle betydende faste og mobile støjkluder - Rapport nr. P4.002-15 af 11. marts 2015. Det er Danish Crowns opfattelse, at denne træder i stedet for den teoretiske støjkortlægning, der lå til grund for VVM og Miljøgodkendelse. Driftstider på faste anlæg (døgndrift), kørselstider og kørselsmønstre indeholdt i denne kortlægning er således baggrunden for den nugældende miljøgodkendelse.

Vedrørende de konkrete miljøforhold kan oplyses følgende:

#### *Lugt:*

Der vil ikke ske ændringer i slagteriets daglige lugtemission, idet slagtehastigheden ikke vil blive forøget. Lugtemissionen pr. tidsenhed forøges således ikke.

Luftmålinger der er udført på slagteriet har vist, at alle lugtvilkår overholdes med en god margin.

#### *Øvrige emissioner til luft:*

I de aktuelle uger med lørdagsslagninger vil emissionerne være højere, men det vil blive modsvaret af uger med lavere emissioner, idet det årlige slagtetal jo ikke ændres.

#### *Spildevand:*

Under den løbende dialog med Vejen Forsyning har de oplyst, at Forsyningen ser der som en driftsmæssig fordel, hvis der kommer en mere jævn strøm af spildevand. Ved den almindelige produktion afledes langt den største mængde spildevand på ugens 5 hverdage hvor der slagtes, mens der lørdag og søndag kun afledes spildevand fra forædlingen (hakkekød), der er i drift alle ugens dage. Holsted renseanlæg har den fornødne kapacitet, idet der jo dagligt renses alt spildevand fra slagteriet. Dette ses af, at slagteriets spildevandstank bundtømmes dagligt. Der opstaves således ikke spildevand hen over en produktionsuge.

#### *Støj:*

Slagteriets støjkortlægning (Rapport nr. P4.002-15 af 11. marts 2015) påviser, at slagteriets støjbelastning ved nærmeste nabo (Sekjærvej 4, ejendom i landzone)) i dagtimerne på hverdage (altså ved fuld drift),

ligger på 39,6 dB(A). Det indebærer, at slagteriet også – under de i støjkortlægningen forudsatte antal kørsler med lastbiler – kan være i drift i natperioden, hvor grænseværdien er 40 dB(A) .

Miljøgodkendelsens vilkår F1 fastsætter støjgrænserne på lørdage (kl. 7- 14) til 55 dB(A), og lørdage (kl 14- 22) til 45 dB(A). Det ses deraf, at slagteriet også ved slagtning på lørdage kl. 14 - 18, vil kunne overholde de gældende grænseværdier for støj idet støjbidraget svarer til fuld drift på hverdage (39,6 dB(A)) .

På søndage er fastsat en grænseværdi (kl 7 – 18) på 45 dB(A). Også denne grænseværdi vil kunne overholdes.

Ved boligområder i Holsted ligger støjbidraget ved fuld drift på 31,8 dB(A), og dermed væsentligt under selv grænseværdien for natperioden (35 dB(A)).

*Affald og biprodukter.*

Biprodukter fra slagtningen vil – som nu - blive afhentet på alle slagtedage.

Danish Crown håber, at Miljøstyrelsen vil imødekomme herværende ansøgning om omformulering af vilkår B1.

Såfremt der måtte være behov herfor står vi til rådighed med supplerende oplysninger.

Med venlig hilsen

Claus Skodborg Nielsen  
Danish Crown

## **Bilag B: Kort over virksomhedens beliggenhed i 1:25.000**



## BILAG B

Danish Crown A/S  
Energivej 5  
6670 Holsted

Virksomhedens  
beliggenhed

Målestoksforhold  
Ca. 1:25.000

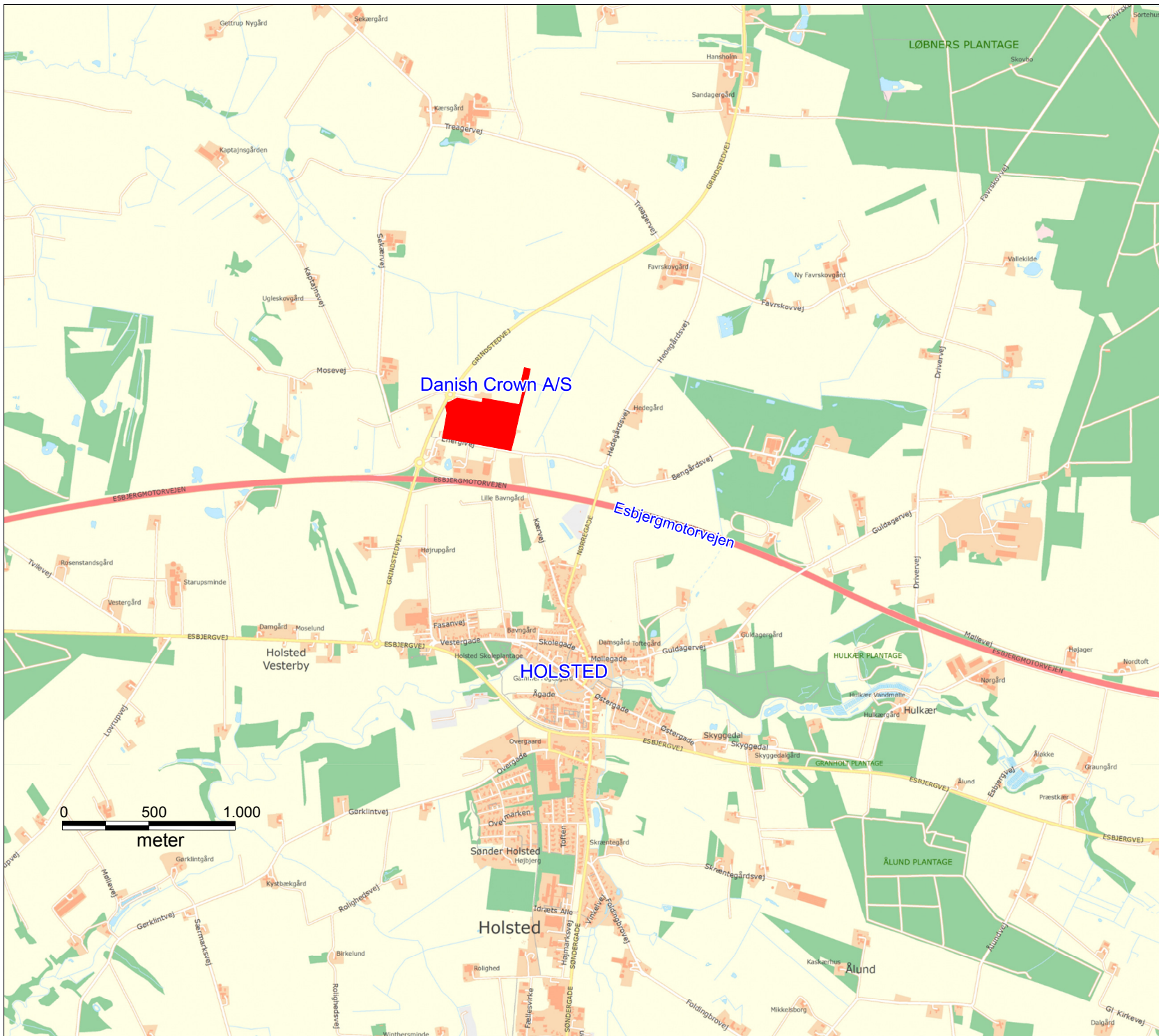

Miljø- og  
Fødevarerministeriet  
Miljøstyrelsen

## **Bilag C: Virksomhedens omgivelser (temakort)**

**C1: Natura 2000 områder**

**C2: Kommuneplanrammer**

# BILAG C1

Danish Crown A/S  
Energivej 5  
6670 Holsted

Natura 2000-områder

Målestoksforhold  
Ca. 1:25.000

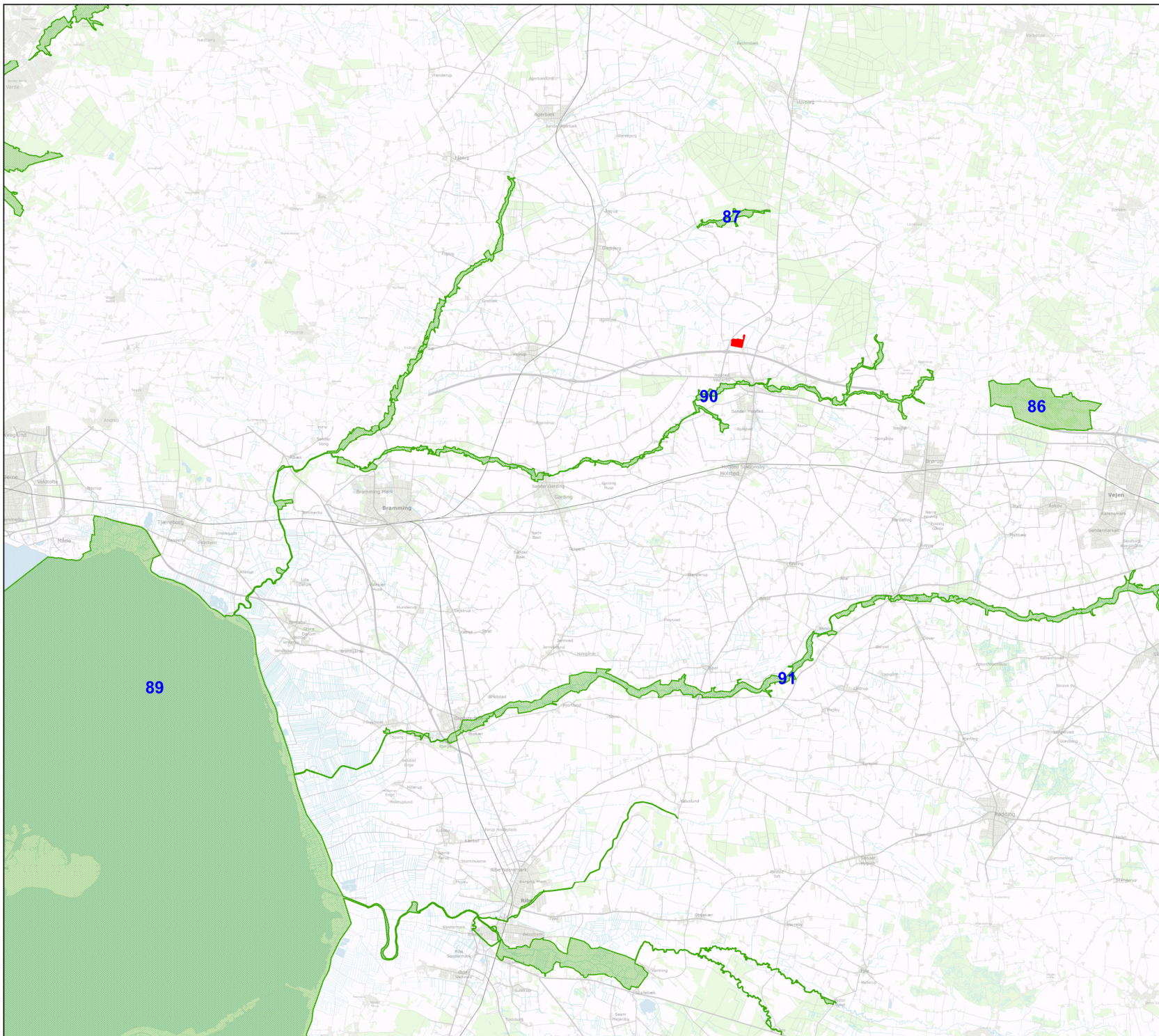

Miljø- og  
Fødevarerministeriet  
Miljøstyrelsen







## BILAG C2

Danish Crown A/S  
Energivej 5  
6670 Holsted

Kommuneplanrammer  
(Kommuneplan 2013-2025  
for Vejen Kommune)

Målestoksforhold  
Ca. 1:15.000



	Danish Crown A/S
	Boligområde
	Rekreative/fritidsformål
	Blandet bolig/erhverv
	Offentlige formål
	Erhvervsområde



Miljø- og  
Fødevareministeriet  
Miljøstyrelsen

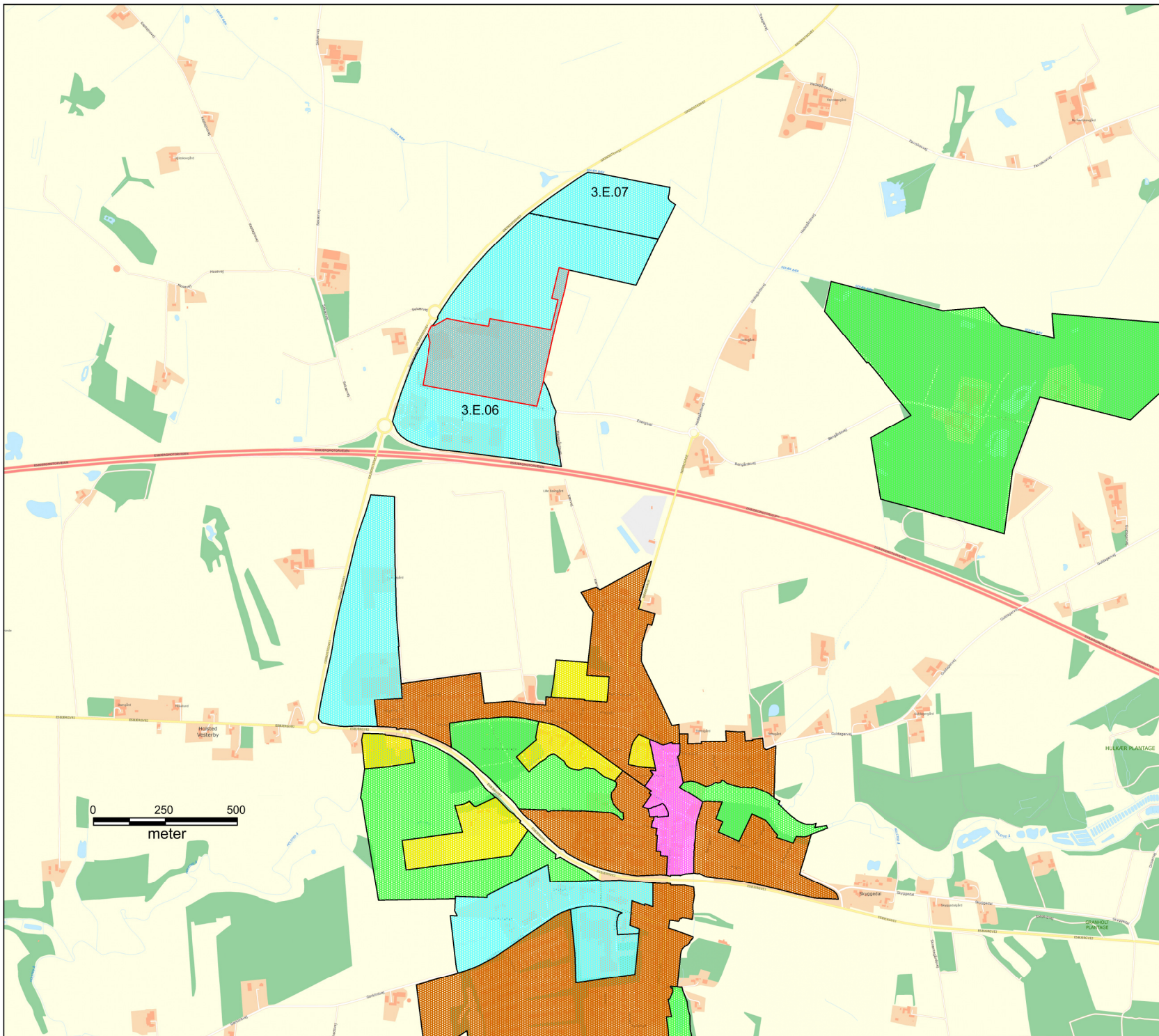

## **Bilag D: Lovgrundlag - Referenceliste**

### **Love**

Lov om miljøbeskyttelse, lovbekendtgørelse nr. 1317 af 19. november 2015.

Lov om planlægning, lovbekendtgørelse nr. 1529 af 23. november 2015.

### **Bekendtgørelser**

- Bekendtgørelse om godkendelse af listevirksomheder (godkendelsesbekendtgørelsen), nr. 1447 af 2. december 2015 med senere ændringer
- Bekendtgørelse om vurdering af visse offentlige og private anlægs virkning på miljøet (VVM) i medfør af lov om planlægning, nr. 1832 af 16. december 2015
- Bekendtgørelse om affald (affaldsbekendtgørelsen), nr. 1309 af 18. december 2012 med senere ændringer
- Bekendtgørelse om spildevandstilladelser m.v. efter miljøbeskyttelseslovens kapitel 3 og 4 (spildevandsbekendtgørelsen), nr. 153 af 25. februar 2016
- Bekendtgørelse om udpegning og administration af internationale naturbeskyttelsesområder samt beskyttelse af visse arter, nr. 1828 af 16. december 2015 med senere ændringer

### **Vejledninger fra Miljøstyrelsen**

- Miljøgodkendelsesvejledningen - <http://miljogodkendelsesvejledningen.dk/>
- Nr. 5/1984, 1996 om ekstern støj fra virksomheder (<http://www2.mst.dk/Udgiv/publikationer/1984/87-503-5287-4/pdf/87-503-5287-4.pdf>)
- Vejledning nr. 14003 af 1. juni 1996 om supplement til vejledning om ekstern støj fra virksomheder.
- Vejledning nr. 60283 af 31. oktober 1993 om beregning af ekstern støj fra virksomheder.
- Vejledning nr. 60254 af 1. november 1984 om måling af ekstern støj fra virksomheder.
- Fra december 2008 – Håndbog om miljø og planlægning (<http://www2.sns.dk/udgivelser/2004/87-7279-588-3/pdf/87-7279-588-3.pdf>)

### **Orienteringer, miljøprojekter og arbejdsrapporter fra Miljøstyrelsen**

- Orientering nr. 6/2008 om forebyggelse af jord -og grundvandsforurening på industrivirksomheder (<http://www2.mst.dk/udgiv/publikationer/2008/978-87-7052-899-3/pdf/978-87-7052-900-6.pdf>)
- Orientering nr. 2/2006 om referencer til BAT ved vurdering af miljøgodkendelser (<http://www2.mst.dk/Udgiv/publikationer/2006/87-7614-904-8/pdf/87-7614-905-6.pdf>)

### **BREF-noter**

Se oversigt på: <http://mst.dk/virksomhed-myndighed/industri/bat-bref/liste-over-alle-brefer/>

### **Andet materiale**

- Dansk Ingeniørforenings norm for tæthed af afløbssystemer i jord, DS 455, 1985 (rettet 2012 udgave)

## Bilag E: Liste over sagens akter

Akt. Nr.	Brevdato	Titel
22	13-07-2016	SV: Udkast til miljøgodkendelse for Danish Crown Holsted, jf. revideret ansøgning [1 vedhæftet fil]
21	12-07-2016	Udkast til miljøgodkendelse for Danish Crown Holsted, jf. revideret ansøgning [1 vedhæftet fil]
20	08-07-2016	SV: Et kort spørgsmål [1 vedhæftet fil]
19	08-07-2016	Et kort spørgsmål
18	04-07-2016	SV: Danish Crown Holsted, opdateret ansøgning ugentlig slagtetal [1 vedhæftet fil]
17	04-07-2016	Ny indsendelse til sag i Byg og Miljø
16	04-07-2016	SV: Danish Crown Holsted, opdateret ansøgning ugentlig slagtetal [1 vedhæftet fil]
15	04-07-2016	Danish Crown Holsted, opdateret ansøgning ugentlig slagtetal[3 vedhæftede filer]
14	06-06-2016	SV: Udkast til miljøgodkendelse for Danish Crown A/S, Holsted [1 vedhæftet fil]
13	07-06-2016	Vedrørende udkast til miljøgodkendelse og rummelighed
12	02-06-2016	Udkast til miljøgodkendelse for Danish Crown A/S, Holsted[3 vedhæftede filer]
11	02-06-2016	Udkast til miljøgodkendelse for Danish Crown A/S, Holsted[2 vedhæftede filer]
10	04-05-2016	DC Holsted. Ansøgning om miljøgodkendelse. [1 vedhæftet fil]
9	04-05-2016	Annonce modtagelse af ansøgning
8	04-05-2016	Udskrift af annoncering på hjemmesiden
7	29-04-2016	VVM-anmeldelse af vilkårsændring Danish Crown Holsted[2 vedhæftede filer]
6	25-04-2016	[Sagsnr.:14/10187] - DC Holsted. [2 vedhæftede filer]
5	21-04-2016	Kvittering for ansøgning
4	21-04-2016	Danish Crown, Holsted, Kvittering for ansøgning [1 vedhæftet fil]
3	29-03-2016	Hoveddokument for ansøgningen
2	29-03-2016	Konfliktrapport for ansøgningen
1	29-03-2016	Ændret vilkår om ugentlig slagtetal, ansøgning april 2016