LEGOLAND ApS
Nordmarksvej 9
7190 Billund

Dato: 19-11-2026

Ikke VVM-pligt for etablering af nye værkstedsfaciliteter i LEGOLAND

Teknik og Miljø
Erhverv og Affald
Jorden Rundt 1
7200 Grindsted

Tlf. 7972 7200
www.billund.dk

Sagsnr.: 26/8700

Sagsbehandler:
Jan Hansen

Afdelingens telefon:
Tlf. 79 72 71 07
Afdelingens mail:
Virksomhed-miljoe@billund.dk

Har du brug for at sende fortrolige eller følsomme oplysninger til os, skal du gøre det med Digital Post. Du kan læse mere om Digital Post på:
billund.dk/borger/digital-post

LEGOLAND ApS
Nordmarksvej 9, 7190 Billund
Matrikel nummer: 2az Billund By, Grene m.fl.

CVR-nummer: 36887613
P-nummer: 1003050647 og 1017542156

Kontaktperson: Torben Gunderlund
T: 79 50 19 20 / M: 29 22 80 09

E: torben.gunderlund@LEGOLAND.dk

1. Ansøgning

Thranekær Rådgivende Ingeniører A/S har på vegne af LEGOLAND ApS den 27-10-2026 via BOM (MaID-2026-10703) indgivet ansøgning om screening i henhold til § 19 i miljøvurderingsloven[1].

Forlystelsesparken Legoland er omfattet af miljøvurderingslovens bilag 2, pkt. 12e), der lyder: "*Forlystelsesparken og lign*."

Det ansøgte er omfattet af lovens bilag 2, pkt. 13a): "*Ændringer eller udvidelser af projekter i bilag 1 eller nærværende bilag, som allerede er godkendt, er udført eller er ved at blive udført, når de kan have væsentlige skadelige indvirkninger på miljøet (ændring eller udvidelse, som ikke er omfattet af bilag 1*").

Legoland har med e-mail af den 10-11-2026 fra Thranekær Rådgivende Ingeniører A/S, meddelt bortfald af den del af ansøgningen, som vedrører arbejde med glasfiber i male-/olierummet.

2. Afgørelse

På grundlag af oplysningerne i den modtagne ansøgning har Billund Kommune vurderet, at projektet ikke vil påvirke miljøet væsentligt og derfor ikke er omfattet af krav om miljøvurdering. Afgørelsen er truffet i medfør af miljøvurderingslovens § 21.

Det skal bemærkes, at afgørelsen ikke er en tilladelse, men alene en afgørelse om, at projektet ikke forudsætter, at der udarbejdes en miljøvurdering. Projektet må således ikke påbegyndes, inden der er indhentet de nødvendige godkendelser og tilladelser efter anden lovgivning.

Der gøres opmærksom på, at en afgørelse efter miljøvurderingslovens § 21 bortfalder, hvis afgørelsen ikke er udnyttet, inden 3 år efter at den er meddelt, eller ikke har været udnyttet i 3 på hinanden følgende år, jf. lovens § 39.

3. Sagens oplysninger og begrundelse for afgørelsen

LEGOLAND, der er beliggende i den nordlige del af Billund by, råder over en række faste forlystelser og oplevelsesmuligheder.

[1] Lovbekendtgørelse nr. 4 af 3. januar 2023 af lov om miljøvurdering af planer og programmer og af konkrete projekt (VVM)

Det fremgår af ansøgningen, at der som led i vedligeholdelse af forlystelsesparkens udstyr ønskes etableret nogle nye værkstedsfaciliteter, herunder et tømrer-/snedkerværksted, et værksted til maling af træ samt et rum til opbevaring af materialer, herunder maling.

Faciliteterne vil blive etableret i en eksisterende bygning placeret i henhold til bilag 1, bilag 2 og bilag 3.

De vurderinger, som ligger til grund for kommunens afgørelse, er foretaget på baggrund af de i ansøgningen indeholdte oplysninger og under iagttagelse af de kriterier, der fremgår af miljøvurderingslovens bilag 6.

Projektområdet er omfattet af lokalplan nr. 309 for Legoland og hoteller ved Åstvej. Lokalplanen har til formål at udlægge området til fritids- og turistformål med henblik på at muliggøre fortsat udvikling af forlystelsesparken. Kommunen vurderer, at det ansøgte er i overensstemmelse med lokalplanens bestemmelser for områdets anvendelse.

Ansøgningen er vedlagt et notat fra NIRAS. Det fremgår af notatet, at driften af de nye faciliteter vil kunne finde sted under overholdelse af gældende støjgrænser for forlystelsesparken, jf. vilkår 21 i parkens miljøgodkendelse af 27. juni 2019.

Af notatet fremgår desuden, at faciliteterne vil blive forsynet med afkast, der sikrer overholdelse af gældende B-værdier.

Faciliteterne vil ikke blive forsynet med afløbsinstallationer for processpildevand eller sanitært spildevand.

Området er i grundvandsmæssig sammenhæng ikke udpeget som område med særlige drikkevandsinteresser (OSD) og ligger uden for indvindingsoplande for almene vandforsyningsanlæg. Der er i området ikke kortlagt forurenede arealer i henhold til jordforureningsloven, men området er omfattet af kommunens områdeklassificering.

Nærmeste Natura 2000-område er nr. 85 – Hedeområder ved Store Råbjerg (Habitatområde H74, Fuglebeskyttelsesområde F48), som ligger ca. 4,5 km vest for Legoland.

Der er registreret stor vandsalamander i en sø beliggende ca. 150 m vest for forlystelsesparken. Søen ligger i et parkområde, og der er etableret paddehegn mellem parken og forlystelsesparken.

Billund Kommune vurderer, at projektet hverken i sig selv eller i forbindelse med andre planer og projekter vil kunne påvirke Natura-2000 områder væsentligt. Desuden vurderes det, at projektet ikke vil kunne beskadige eller ødelægge yngle- eller rasteområder i det naturlige udbredelsesområde for dyrearter optaget i habitatdirektivets bilag IV, herunder stor vandsalamander, eller ødelægge plantearter, som er optaget i habitatdirektivets bilag IV.

Der skal derfor ikke foretages en nærmere konsekvensvurdering af det ansøgtes virkninger på Natura-2000 områder eller på konkrete bilag IV-arter, jf. bestemmelserne herom i habitatbekendtgørelsen[2].

Idet der henvises til det som bilag 2 vedlagte screeningsskema vurderer kommunen samlet, at forlystelsesparkens miljøpåvirkninger, efter realisering af det ansøgte, fortsat vil være af begrænset lokal betydning og at parken fortsat vil kunne drives uden risiko for menneskers sundhed og uden risiko for forurening og gener, der er uforenelig med omgivelsernes sårbarhed.

4. Høring

Billund Kommune har vurderet, at der ikke er berørte myndigheder, der skal høres i henhold til miljøvurderingslovens § 35.

Et udkast til afgørelse har i henhold til forvaltningslovens[3] § 19 været forelagt LEGOLAND til kommentering.

LEGOLAND har med e-mail den 19-11-2026 meddelt, at der – bortset fra forslag om præcisering af ændret rådgivernavn - ikke er bemærkninger til udkastet.

5. Klagevejledning

Afgørelsen kan påklages af miljøministeren, alle med en retlig interesse i sagens udfald og af landsdækkende foreninger og organisationer, der som formål har beskyttelsen af natur og miljø eller varetagelsen af væsentlige brugerinteresser inden for arealanvendelsen og har vedtægter eller love, som dokumenterer deres formål, og som repræsenterer mindst 100 medlemmer.

Hvis du ønsker at klage over afgørelsen, kan du klage til Miljø- og Fødevareklagenævnet.

Klagen skal være indgivet senest den 21-12-2026.

Du klager via Klageportalen, der ligger på www.borger.dk og www.virk.dk. Vejledning om, hvordan man skal logge på og anvende Klageportalen, kan findes på Miljø- og Fødevareklagenævnets hjemmeside www.naevneneshus.dk, samt på www.borger.dk og www.virk.dk.

En klage er indgivet, når den er tilgængelig for myndigheden i Klageportalen.

Miljø- og Fødevareklagenævnet skal som udgangspunkt afvise en klage, der kommer uden om Klageportalen, hvis der ikke er særlige grunde til det. Hvis du ønsker at blive fritaget for at bruge Klageportalen, skal du sende en begrundet anmodning til den myndighed, der har truffet afgørelse i sagen. Myndigheden vi-

[2] Bekendtgørelse nr. 1098 af 21. august 2023 om udpegning og administration af internationale naturbeskyttelsesområder samt beskyttelse af visse arter
[3] Bekendtgørelse nr. 433 af 22. april 2014 af forvaltningsloven

deresender herefter anmodningen til Miljø- og Fødevareklagenævnet, som træffer afgørelse om, hvorvidt din anmodning kan imødekommes.

Ved indgivelse af klage skal privatpersoner betale et gebyr på 900 kr. Virksomheder og organisationer skal betale et gebyr på 1.800 kr. Du betaler gebyret med betalingskort i Klageportalen. Gebyret tilbagebetales, hvis klageren får helt eller delvis medhold i klagen. Vejledningen om gebyrordningen kan findes på klagenævnets hjemmeside www.nmkn.dk.

Klage over afgørelsen har ikke opsættende virkning, medmindre klagenævnet bestemmer andet. Dette indebærer, at en samtidig eller efterfølgende meddelt miljøgodkendelse eller dispensation til at påbegynde bygge- og anlægsarbejder efter miljøbeskyttelseslovens § 33, stk. 2, som udgangspunkt kan udnyttes. Hvis afgørelsen udnyttes, indebærer dette imidlertid ingen begrænsninger i Miljø- og Fødevareklagenævnets mulighed for at ændre eller ophæve afgørelsen.

Afgørelsen vil blive offentliggjort på Billund Kommunes hjemmeside den 20-11-2026.

Hvis afgørelsen ønsket prøvet ved domstolene skal søgsmål være anlagt inden 6 måneder fra den ovenfor anførte dato for annoncering på vores hjemmeside.

Med venlig hilsen

Jan Hansen
Miljøsagsbehandler

Bilag

1. Forlystelsesparkens beliggenhed
2. Kort med placering af nye værksteder
3. Plantegning – nye værksteder

Bilag 1. Forlystelsesparkens beliggenhed

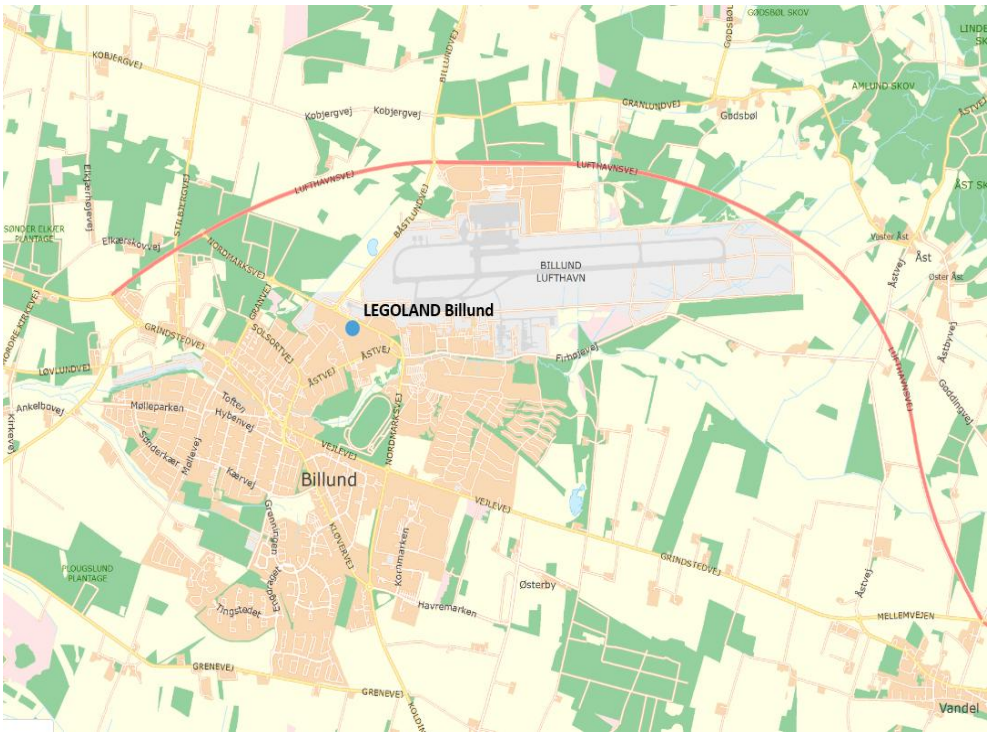

Bilag 2. Kort med placering af nye værksteder



Bilag 3. Plantegning – nye værksteder



