

Tillæg nr. 1 til
MILJØTILLADELSE
til
kvægbruget Toftly
Lydumvej 50
6830 Nr Nebel

Varde
Kommune



I henhold til § 16b i Bekendtgørelse af lov nr. 520
af 1. maj 2019
om husdyrbrug og anvendelse af gødning m.v.

Godkendt 29. juli 2022



Postadresse:
Varde Kommune
Bytoften 2, 6800 Varde

Udarbejdet af:

Sagsbehandler: Jørgen Enevoldsen
Direkte tlf. 7994 7150
E-mail: jene@varde.dk

VARDE KOMMUNE

Erhvervscenteret - Landbrug
Teknik og Miljø
Bytoften 2
6800 Varde

www.vardekommune.dk
vardekommune@varde.dk

Doknr. 94814-22

Sagsnr. 22-6751

Indholdsfortegnelse:

1	INDLEDNING	5
2	BAGGRUND FOR TILLÆG TIL MILJØTILLADELSE	6
2.1	DATABLAD.....	6
2.2	BAGGRUND OG HISTORIK	6
3	TILLADELSE	7
3.1	BESKRIVELSE AF PROJEKTET	7
3.2	FORUDSÆTNINGER.....	7
4	VILKÅR FOR TILLÆG TIL MILJØTILLADELSEN	8
4.1	PRODUKTIONSAREALER OG OPBEVARINGSLAGRE	8
4.2	DRIFT OG INDRETNING.....	8
4.3	LANDSKABSINTERESSER	9
4.4	OPBEVARING OG HÅNDTERING AF HUSDYRGØDNING	9
4.5	LUGT.....	9
4.6	STØJ OG VIBRATIONER	9
4.7	STØV	10
4.8	SKADEDYR	10
4.9	SPILDEVAND, OVERFLADEVAND OG RESTVAND.....	10
4.10	OPLAG AF OLIE, PESTICIDER OG ØVRIGE KEMIKALIER	11
4.11	LYS	11
4.12	BEDSTE TILGÆNGELIGE TEKNIK	11
4.13	UHELD OG RISICI	11
4.14	OPHØR.....	11
5	KLAGEVEJLEDNING	12
6	OFFENTLIGGØRELSE	13
7	MILJØTEKNISK BESKRIVELSE OG VURDERING	14
7.1	BELIGGENHED.....	14
7.2	AFSTANDSKRAV	14
7.3	LANDSKAB OG KULTURMILJØ	14
7.4	SAMDRIFT	15
7.5	BIAKTIVITETER	15
7.6	INDRETNING	15
7.7	PRODUKTIONSAREALERS OG OPBEVARINGSLAGRES STØRRELSE.....	18
7.8	FORBRUG AF VAND OG ENERGI	19
7.9	AFFALD.....	19
7.10	OPLAG AF DIESEL- OG FYRINGSOLIE	19
7.11	HUSDYRGØDNING - PRODUKTION, OPBEVARING OG UDBRINGNING	19
7.12	ENSILAGE- OG FODEROPBEVARING.....	19
7.13	LUGT.....	20
7.14	STØJ OG RYSTELSER, STØV, SKADEDYR, DØDE DYR OG LYS	20
7.15	TIL- OG FRAKØRSEL	20
7.16	SPILDEVAND	20
7.17	DRIFTSFORSTYRRELSER ELLER UHELD	20
7.18	BESKYTTEDE NATUROMRÅDER OMKRING HUSDYRBRUGET - AMMONIAK	20
7.19	PÅVIRKNING AF "BILAG IV ARTER"	21
8	EGENKONTROL	22
9	NABO- / PARTSHØRING	22
10	SAMLET VURDERING	22

1 Indledning

Dette udkast til tillæg til miljøtilladelse fastlægger de vilkår, der skal gælde for en ændring af husdyrbruget på Lydumvej 50, 6830 Nr Nebel i Varde Kommune. Vilkårene sikrer, at ændring og drift af husdyrbruget kan ske uden at påvirke miljøet væsentligt.

Miljøet skal i denne sammenhæng forstås som omgivelserne i bred forstand, herunder befolkning, flora og fauna, vandmiljø, landskab og kulturhistorie samt ressourceforbrug.

I forbindelse med udarbejdelse af udkast til tillæg til miljøtilladelse, har Varde Kommune udarbejdet en miljøteknisk beskrivelse og vurdering af det ansøgte projekt. Denne danner baggrund for afgørelsen, herunder de stillede vilkår, som fremgår af afsnit 4.

Udkast til afgørelse har i henhold til husdyrbruglovens § 56 stk. 2 ikke været sendt i nabohøring, da det ansøgte efter Varde Kommunes opfattelse er af underordnet betydning for naboerne.

Copyright på kort: Geodatastyrelsen, SDFE, Hexagon, Varde Kommune.

2 Baggrund for tillæg til miljøtilladelse

2.1 Datablad

Ejer / Ansøger:	Hans Sommer Møller, tlf. 4078 7903, jrmhsm@bbsyd.dk
Kontaktperson:	Samme
Husdyrbrugets navn og adresse:	Toftly, Lydumvej 50, 6830 Nr Nebel
Ejerlav og matrikel nr.:	Lydum By, Lydum, 5a m.fl
Virksomhedens art:	Malkekvægbrug
Ejendomsnummer:	5730096116
CHR-nummer:	4553
CVR-nummer:	72414519
Konsulent:	Per Lousdal, SAGRO I/S, tlf. 96296641, pll@sagro.dk
Tilsynsmyndighed:	Varde Kommune
Er husdyrbruget et IE-brug:	Nej
Ansøgning:	Skema nr. 235548
Udkast i nabohøring:	Udkast er i henhold til § 56 stk. 2 ikke sendt i nabohøring
Godkendelsesdato:	29. juli 2022

2.2 Baggrund og historik

24. maj 2017 fik husdyrbruget i henhold til husdyrbruglovens § 12 miljøgodkendelse (MGK2017) til en besætning bestående af 217 malkekøer, 30 småkalve og 115 tyrekalve, hvilket svarede til 313,96 dyreenheder.

22. maj 2019 fik husdyrbruget en § 16b-miljøtilladelse. Denne benævnes i det følgende som MT2019.

Ansøger har nu søgt om tillæg nr. 1 til MT2019 på baggrund af et ønske om at ændre på produktionsarealerne på Lydumvej 50, 6830 Nr Nebel.

Ansøgningen er modtaget af Varde Kommune den 28. juni 2022.

3 Tilladelse

Varde Kommune har afgjort, at husdyrbruget på Lydumvej 50, 6830 Nr Nebel kan ændres som ansøgt. Der er nærmere redegjort for de vurderinger der ligger til grund for afgørelsen i den miljøtekniske beskrivelse og vurdering.

Tillæg til miljøtilladelsen meddeles efter 16b i "Bekendtgørelse af lov nr. 520 af 1. maj 2019 om husdyrbrug og anvendelse af gødning m.v." herefter benævnt husdyrbrugloven, på en række nærmere angivne vilkår i afsnit 4.

Husdyrbruget skal til enhver tid leve op til gældende regler i love og bekendtgørelser – også selvom disse regler eventuelt måtte være skærpede i forhold til denne afgørelse.

Det skal i øvrigt bemærkes, at tilladelser og godkendelser der vedrører anden lovgivning, for eksempel byggetilladelse, skal indhentes særskilt. Der skal også indhentes byggetilladelse, hvis en bygning ændrer anvendelse.

Henvendelse om afgørelsen kan ske til Varde Kommune, Erhvervscenteret - Landbrug.

Eventuelle udvidelser og ændringer af husdyrbrugets anlæg, som ikke fremgår af denne afgørelse, skal meddeles til – og godkendes af Varde Kommune inden disse gennemføres.

I henhold til husdyrbruglovens § 59a bortfalder tilladelsen, hvis den ikke er udnyttet, inden 6 år efter den er meddelt. Hvis en del af tilladelsen ikke er udnyttet, bortfalder tilladelsen for denne del.

3.1 Beskrivelse af projektet

I MT2019 er der meddelt tilladelse til at udvide et dybstrølesareal i bygning 3, se figur 1, med 556 m².

Ansøger ønsker nu i stedet at etablere 395 m² dybstrøelse i et eksisterende maskinhus, bygning 5, se figur 1. Der etableres samtidig et udvendigt foderbord på syd-siden af bygningen.

Det betyder at det samlede produktionsareal bliver 161 m² mindre end tilladt i MT2019.

Fremtidige produktionsarealer fremgår af tabel 1, og beliggende, som det fremgår af figur 1.

3.2 Forudsætninger

Varde Kommune forudsætter, at projektet gennemføres og drives som beskrevet i ansøgningen, og at den generelt gældende lovgivning overholdes.

Tillæg nr. 1 til miljøtilladelsen meddeles på vilkår, der sikrer at kravene i § 27 i husdyrbrugloven opfyldes. Der stilles derfor følgende vilkår til husdyrbrugets anlæg:

4 Vilkår for tillæg til miljøtilladelsen

Varde Kommune har gennemgået vilkårene i MT2019. Nedenstående er de vilkår, som fremadrettet gælder for husdyrbruget.

4.1 Produktionsarealer og opbevaringslagre

- a. Husdyrbruget må maksimalt have produktionsarealer og arealer med gødningsopbevaring, som det fremgår af tabel 1, og beliggende, som det fremgår af figur 1 i dette tillæg til miljøtilladelse.

4.2 Drift og indretning

- a. Husdyrbrugets drift og indretning skal være i overensstemmelse med de oplysninger der fremgår af den miljøtekniske beskrivelse, medmindre andet fremgår af afgørelsens vilkår.
- b. De vilkår der vedrører driften, skal være kendt af de ansatte/andre der er beskæftiget med den pågældende del af driften. Et eksemplar af miljøtilladelsen skal til enhver tid være tilgængeligt for de personer, der har ansvaret for husdyrbrugets daglige drift.
- c. Alle tagvandsnedløb skal hæves minimum 10 cm over jordhøjde, så overfladevand ikke kan løbe i dem.
- d. Kalvepladsen (bygning 4) skal udbedres, så alle revner i gulvet lukkes med et bestandigt materiale, hvorved gulvet bliver uigennemtrængelig for fugt.
- e. Der skal være en minimum 10 cm høj opkant på kalvepladsen (bygning 4), for at forhindre at overfladevand kan løbe ud på ubefæstede arealer, se den sorte streg på figur 3.
- f. Ensilageopbevaringsanlægs sidebegrænsninger skal bestå af en minimum 1 meter høj mur eller en minimum 2 meter bred randbelægning med minimum 3 % fald mod afløb, jævnfør gældende lovgivning. Derfor skal der på det eksisterende udendørs ensilageopbevaringsanlæg, bygning 8 på figur 1 enten etableres en randbelægning i forbindelse med indkøringsområdet, eller sidevæggene skal forlænges. Desuden skal der installeres afløb i tilknytning til randbelægningen, som det fremgår af figur 4.
- g. Det område på de udvendige foderborde, hvor der ligger foder, skal alle steder etableres med fald ind mod stalden, så der ikke kan løbe vand fra foderbordet og ud på jorden/området omkring foderbordet

Ensilageplansilo

- h. De nye ensilageplansiloer skal opføres i henhold til landbrugets byggeblade 103.09-01, 103.09-02, 103.09-03 eller 103.09-06. Det vil sige:
 - Etableres de nye plansiloer uden gavl i enden, skal der etableres afløb i begge ender af plansiloerne. Desuden skal der etableres en to meter bred randbelægning i begge de åbne ender, som alle steder har minimum tre procent fald mod afløb.
 - Etableres de nye plansiloer som en åben plads uden sidemur, skal der som minimum etableres afløb i pladsens 4 hjørner. Desuden skal der etableres en to meter bred randbelægning hele vejen rundt om pladsen, som alle steder har minimum tre procent fald mod afløb.
- i. Senest 14 dage før etablering af ensilageplansilo skal du indsende følgende:
 - Målfaste tegninger med afløb
 - Hvilke sider er der mur / randbelægning?
 - Rørføring fra ensilageplansilo til opsamlingsbeholder
- j. Senest 2 måneder efter at du har etableret ensilageplansiloen, skal du anmelde det til Varde Kommune, som så registrerer det i BBR.

4.3 Landskabsinteresser

- a. Placering, udformning, arkitektur og materialevalg af nybyggeri skal følge beskrivelsen i den miljøtekniske redegørelse.
- b. Bygningerne skal opføres i afdæmpede farver og i ikke-reflekterende materialer.
- c. Der må ikke opsættes belysning ved de nye ensilageplansiloer.
- d. Der skal plantes en visuelt afskærmende beplantning nord og vest, som det fremgår af figur 2.
- e. Plantebæltet skal bestå af mindst 3 rækker plantet forbandt. Vælges der at etablere en vold op ad støttemurerne kan der også plantes på den med 1-2 tætte busk-rækker.
- f. Planterne skal være hjemmehørende arter og må ikke fremgå af miljøstyrelsens liste over uønskede arter i den danske natur: <https://mst.dk/natur-vand/natur/national-naturbeskyttelse/invasive-arter/de-invasive-arter/>
- g. Beplantningen kan bestå af både buske og træer – den skal dog kunne opnå en minimumshøjde på ca. 4 meter.
- h. Beplantningen skal plejes således at den altid fremstår sund og lukke visuelt af for det omkringliggende landskab.

4.4 Opbevaring og håndtering af husdyrgødning

- a. Påfyldning af gylle til gyllevogn og lignende skal altid ske under opsyn.

4.5 Lugt

- a. Hele husdyrbruget og dets omgivelser skal renholdes således, at lugtgener begrænses mest muligt.
- b. Såfremt tilsynsmyndigheden skønner, at lugtgener i omgivelserne vurderes at være væsentligt større end der kan forventes ifølge grundlaget for miljøvurderingen, skal husdyrbruget lade foretage undersøgelse af muligheder for begrænsning af lugtkilder og/eller behandling af afkastluften. Undersøgelsens omfang vil blive fastsat af tilsynsmyndigheden på baggrund af en konkret vurdering af sagen. Lugtundersøgelser kan maksimalt kræves én gang pr. år. Virksomheden afholder selv omkostningerne til dokumentation, undersøgelser og målinger.

4.6 Støj og vibrationer

- a. Husdyrbrugets bidrag til støjbelastningen må, ved udendørs opholdsarealer ved boliger beliggende i landzone uden for eget skel, ikke overskride de anførte værdier 1,5 meter over terræn i frit felt:

Tidspunkt	Støjgrænser	Reference tidsrum
Dag		
Mandag - fredag kl. 07 - 18	55 dB(A)	8 timer
Lørdag kl. 07 - 14	55 dB(A)	7 timer
Lørdag kl. 14 - 18	45 dB(A)	4 timer
Søn- og helligdag kl. 07 - 18	45 dB(A)	8 timer
Aften		
Alle dage kl. 18 - 22	45 dB(A)	1 time
Nat		
Alle dage kl. 22 - 07	40 dB(A)	½ time

Støjgrænser

- b. Støjens maksimalværdi må om natten ikke overstige ovenstående grænseværdier med mere end 15 dB(A) ved alle beboelser.
- c. Ved dokumentation for overholdelse af støjvilkår skal der ses bort fra kortvarig sæsonafhængig kørsel udenfor husdyranlægget f.eks. pløjning og høst.
- d. Hvis tilsynsmyndigheden vurderer det nødvendigt, skal husdyrbruget dokumentere, at støjvilkåret er overholdt. Dokumentationen skal belyse støjbelastningen med husdyrbruget i fuld repræsentativ drift. Dette kan dog højst kræves en gang årligt, såfremt ovennævnte støjgrænser overholdes.

Dokumentationen skal ske i form af resultat af en støjmåling udført efter retningslinjerne i Miljøstyrelsens vejledning nr. 5 og 6/1984, eller efter en beregning udført efter den nordiske beregningsmetode for ekstern støj fra virksomheder jf. Miljøstyrelsens vejledning nr. 5/1993. Ved ændringer skal den nyeste vejledning anvendes.

Er dokumentationen udført som beregning, skal den indeholde de oplysninger om beregningsforudsætningerne, som er nødvendige for vurdering af rigtigheden af beregningsresultaterne. Er dokumentationen udført som måling, skal driftsforholdene under målingen beskrives. Som udgangspunkt accepteres en ubestemthed på de målte eller beregnede støjbelastninger på max. +/- 3 dB(A).

- e. Målingerne eller beregningerne skal udføres af en person eller et laboratorium, som er akkrediteret af DANAK eller godkendt af Miljøstyrelsen til "Måling – ekstern støj".
- f. Resultaterne skal sendes til tilsynsmyndigheden senest 1 måned efter målingernes gennemførelse.

4.7 Støv

- a. Drift af anlægget må ikke medføre væsentlige støvgener uden for husdyranlægget.

4.8 Skadedyr

- a. Der skal på husdyrbruget foretages effektiv fluebekæmpelse i overensstemmelse med de til enhver tid nyeste retningslinjer fra Aarhus Universitet, Institut for Agroøkologi.
- b. Opbevaring af foder skal ske på en sådan måde, at der ikke opstår risiko for tilhold af skadedyr.

4.9 Spildevand, overfladevand og restvand

- a. Overfladevand fra befæstede arealer, som kan være forurenede med næringsstoffer, skal opsamles og udbringes i henhold til gældende regler.
- b. Al overfladevand fra området med kalvehytter (bygning 4) skal ledes til gyllebeholder.
- c. Al overfladevand fra den eksisterende og de nye ensilageplansiloer skal opsamles og udbringes i henhold til gældende regler.

Udsprinkling af restvand

- d. Det areal, der udsprinkles restvand på, skal i m² være mindst lige så stort som det areal, der opsamles restvand fra.
- e. Der må ikke løbe restvand væk fra de arealer, der udsprinkles restvand på.
- f. Der må ikke være vandløb, grøfter, drænbrønde eller borer indenfor 15 m fra det område, hvor der udsprinkles restvand.

- g.** Hvis opsamlingsbeholderen til restvand ikke overholder den dimensionering, som fremgår af byggeblad 103.09-05, skal der etableres en anordning, så restvandet i tilfælde af vandmættet/frosset jord kan pumpes i gyllebeholder.
- h.** Overkant af opsamlingsbeholder til restvand skal være over niveau for opsamlingsarealet, så der ikke kan ske overløb.
- i.** Viser det sig at udsprinkling af restvand ikke overholder reglerne i husdyrgødningsbekendtgørelsen eller de stillede vilkår, skal anlægget udvides/ændres eller udsprinklingen skal helt stoppes.

4.10 Oplag af olie, pesticider og øvrige kemikalier

- a.** Opbevaring af kemikalier, samt spildolie og kemikalieaffald, skal foregå i rum med fast bund og uden mulighed for forurening af jord, afløbssystem, grundvand og vandløb.

4.11 Lys

- a.** Driften må ikke medføre væsentlige lysgener uden for husdyrbruget.

4.12 Bedste tilgængelige teknik

- a.** Anlæg der er særligt energiforbrugende, f.eks. køleanlæg til mælk skal kontrolleres og vedligeholdes således, at de altid kører energimæssigt optimalt.

4.13 Uheld og risici

- a.** Alle uheld og driftsforstyrrelser, herunder evt. spild på udendørs arealer, der kan medføre forurening, skal straks meddeles alarmcentralen (tlf.: 112) og efterfølgende Erhvervscenteret, Varde Kommune (tlf.: 7994 6800).

4.14 Ophør

- a.** Ved ophør af driften, skal der træffes de nødvendige foranstaltninger for at undgå forureningsfare. Alle opbevaringsanlæg skal tømmes og rengøres, og husdyranlægget skal fremstå i miljømæssig god stand.

5 Klagevejledning

Afgørelsen kan påklages til Miljø- og Fødevareklagenævnet i henhold til § 76 i Husdyrbrugloven af de klageberettigede, der fremgår af lovens §§ 84-87.

Hvis du ønsker at klage over afgørelsen, skal du gøre det elektronisk og direkte til Miljø og Fødevareklagenævnet via Klageportalen. Du kan få adgang til Klageportalen via <https://kpo.naevneneshus.dk>

Din klage skal være modtaget senest den 26. august 2022.

Det er en betingelse for behandling af din klage, at du indbetaler et gebyr.

Vejledning om hvordan du klager og om gebyrordningen kan du finde på <https://kpo.naevneneshus.dk>

Samme sted fremgår det også, at der er visse særlige forhold, som kan begrunde en undtagelse fra kravet om at klage via Klageportalen.

Har du brug for yderligere oplysninger eller hjælp til Klageportalen, kan du kontakte nh@naevneneshus.dk eller tlf. 7240 5600.

Såfremt afgørelsen ønskes indbragt for domstolene, skal søgsmål være anlagt inden 6 måneder fra afgørelsens offentliggørelse samt være i overensstemmelse med § 26 i forvaltningsloven.

6 Offentliggørelse

Offentliggørelse af afgørelsen sker på Digital MiljøAdministration <https://dma.mst.dk/> under "Offentliggørelser", den 29. juli 2022.

På Varde Kommunes vegne den 29. juli 2022



Jørgen Enevoldsen

Miljømedarbejder

Kopi sendt til:

- Per Lousdal, SAGRO I/S, pll@sagro.dk
- Styrelsen for Patientsikkerhed, Tilsyn og Rådgivning Syd, Nytorv2, 1. sal, 6000 Kolding, e-mail: trsyd@stps.dk
- Danmarks Fiskeriforening, Nordensvej 3, Taulov, 7000 Fredericia, e-mail: mail@dkfisk.dk
- Ferskvandsfiskeriforeningen for Danmark, v. Niels Barslund, Vormstrupvej 2, 7540 Haderup, e-mail: nb@ferskvandsfiskeriforeningen.dk
- Arbejderbevægelsens Erhvervsråd, Reventlowsgade 14,1, 1651 Kbh.V, e-mail: ae@ae.dk
- Forbrugerrådet, Fiolstræde 17, 1017 Kbh.K, e-mail: fbr@fbr.dk
- Det Økologiske Råd, Blegdamsvej 4B, 2200 Kbh.N, e-mail: husdyr@ecocouncil.dk
- Danmarks Sportsfiskerforbund, Skyttevej 5, 7182 Bredsten, e-mail: lbt@sportsfiskerforbundet.dk
- Danmarks Naturfredningsforening, Masnedøgade 20, 2100 København Ø, e-mail: dnvarde-sager@dn.dk
- Dansk Ornitologisk Forening, Vesterbrogade 140, 1620 Kbh.V, e-mail: natur@dof.dk samt lokalforeningen for sydvestjylland e-mail: varde@dof.dk

7 Miljøteknisk beskrivelse og vurdering

Beliggenhed, landskab og kulturmiljø

7.1 Beliggenhed

Dette tillæg nr. 1 til miljøtilladelse medfører ingen væsentlige ændringer når det gælder beliggenhed, i forhold til det, som står beskrevet i MT2019.

7.2 Afstandskrav

Dette tillæg nr. 1 til miljøtilladelse medfører ingen væsentlige ændringer når det gælder afstandskrav, i forhold til det, som står beskrevet i MT2019.

7.3 Landskab og kulturmiljø

Dette tillæg nr. 1 til miljøtilladelse medfører ingen væsentlige ændringer når det gælder landskab og kulturmiljø, i forhold til det, som står beskrevet i MT2019.

Varde Kommune vurderer at

- ændringen er erhvervsmæssigt nødvendig for landbrugsdriften
- ændringen ikke er i strid med Kommuneplan 2021 for Varde Kommune
- det samlede bygningsanlæg vil fremstå som en driftsmæssig enhed
- ændringen ikke påvirker oplevelsen af landskabet, samt at den ikke vil få indflydelse på det udpegede kulturmiljø
- at ændringen ikke vil være i strid med hensynet til kulturhistoriske interesser.

Husdyrhold og drift

7.4 Samdrift

Dette tillæg nr. 1 til miljøtilladelse medfører ingen væsentlige ændringer når det gælder samdrift, i forhold til det, som står beskrevet i MT2019.

7.5 Biaktiviteter

Ansøger oplyser at:

Der er ingen biaktiviteter på husdyrbruget.

7.6 Indretning

Oversigt over husdyrbrugets bygninger fremgår af figur 1.



Figur 1. Oversigt over husdyrbrugets bygninger.

Bygning 1

Eksisterende dybstrøelsesstald.

Bygning 2

Eksisterende kostald.

Bygning 2a

Udvendigt foderbord

Bygning 3

Foderlade og dybstrøelse

Bygning 4

Plads til kalvehytter

Bygning 5

Maskinhus, som ændres til dybstrøelsesstald med udvendigt foderbord på sydsiden.

Bygning 6

Gyllebeholder

Bygning 7

Gyllebeholder

Bygning 8

Eksisterende ensilageplansilo

Bygning 9

Fremtidige ensilageplansiloer. Disse er godkendt i 2019 med 2 alternative placeringsmuligheder

Bygning 10

Beboelse.

Der er i MT2019 godkendt 2 alternative placeringer af nye ensilageplansiloer med vilkår til beplantning. Ansøger har nu lagt sig fast på det ene alternativ, og har oplyst følgende:

Selve siloen bliver ca. 60 m lang. Hertil kommer forplads i syd på ca. 7 m og rand/forplads i nord på ca. 3 m. I alt ca. 70 m. Den midterste silo bliver 15-16 m bred og med væg på begge sider. De to yderste siloer bliver ca. 9 m brede, og bliver uden ydermur. I stedet bliver der 2 m bred randbelægning med 3 % fald indad i hver side. Altså i alt ca. 37 m bred. Det vil sige at siloarealet bliver ca. 37 x ca. 70 = ca. 2.600 m².

Der bliver lavet en afskærmende vold ud mod vejen.

Siloen får et fald i længderetningen på 1 % mod syd. Bunden bliver lavet så solidt og tykt, at det kan holde til belastningen.

Der bliver 4 afløb i hver ende, som det fremgår af figur 2.

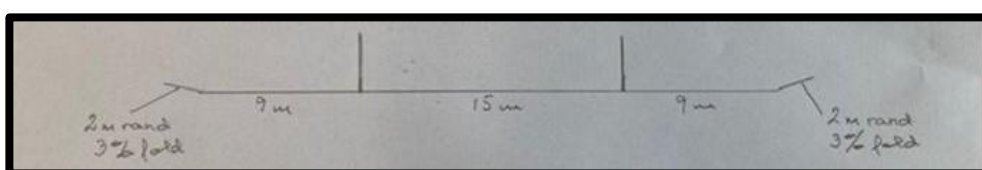
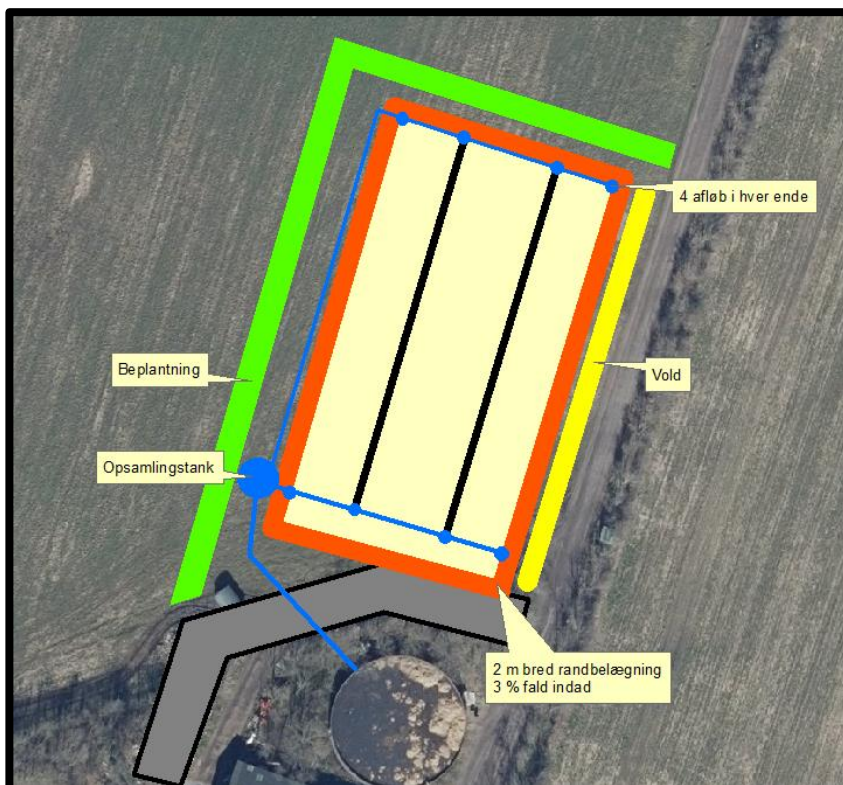

Figur 2. Vilkår om beplantning, samt etablering og indretning af plansiloanlæg.

Der ønskes mulighed for at udsprinkle restvand.

Der findes et landbrugsbyggeblad (103.09-05), som giver en anvisning på hvordan et udsprinklingsanlæg til ensilagesaft og restvand kan dimensioneres for at kunne leve op til reglerne i gødningsanvendelsesbekendtgørelsen.

Ansøger har oplyst, at han måske etablerer en opsamlingsbeholder på 29 m³. Det overvejes også at etablere en større opsamlingsbeholder.

Varde Kommune vælger at stille vilkår om at

- Det areal, der udsprinkles restvand på, skal i m² være mindst lige så stort som det areal, der opsamles restvand fra.
- Der må ikke løbe restvand væk fra de arealer, det udsprinkles restvand på.
- Der må ikke være vandløb, grøfter, drænbrønde eller boreriger indenfor 15 m fra det område, hvor der udsprinkles restvand.
- Hvis opsamlingsbeholderen til restvand ikke overholder den dimensionering, som fremgår af byggeblad 103.09-05, skal der etableres en anordning, så restvandet i tilfælde af vandmættet/frosset jord kan pumpes i gyllebeholder.
- Overkant af opsamlingsbeholder til restvand skal være over niveau for opsamlingsarealet, så der ikke kan ske overløb.
- Viser det sig at udsprinkling af restvand ikke overholder reglerne i husdyrgødningsbekendtgørelsen eller de stillede vilkår, skal anlægget udvides/ændres eller udsprinklingen skal helt stoppes.

Varde kommune har i MT2019 stillet vilkår om etablering af en opkant på kalveplads:



Figur 3. Vilkår om opkant på kalveplads.

Vilkåret videreføres.

Varde kommune har endvidere i MT2019 stillet vilkår vedrørende indretning af eksisterende ensilageplansilo:

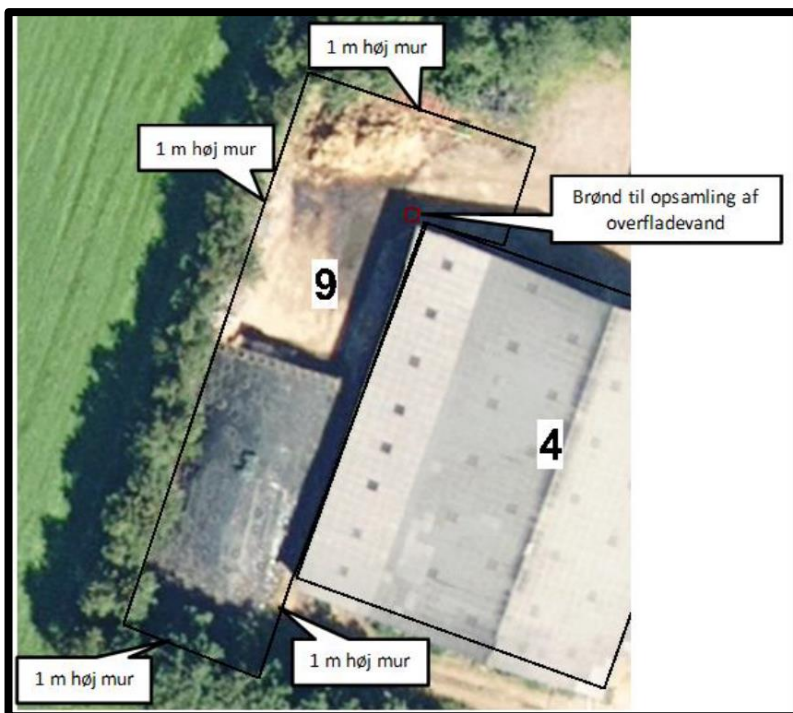

Figur 4. Vilkår til eksisterende ensilageplads.

Vilkåret videreføres.

Varde Kommune vurderer at indretningen er tilstrækkelig beskrevet.

Der stilles vilkår om, at husdyrbrugets indretning og drift skal være i overensstemmelse med de oplysninger der fremgår af denne miljøtekniske beskrivelse.

7.7 Produktionsarealers og opbevaringslagres størrelse

I tabel 1 ses produktionsarealets størrelse for 8 år siden, som nuværende drift og som ansøgt drift.

Bygning	Staldsystem / type af opbevaringsanlæg	Dyre-type / gødningstype, ansøgt drift	8 årsdrift, m ²	Nudrift, m ²	MT2019 m ²	Ansøgt, m ²
1	Dybstrøelse	Alle kvæg	300	300	300	300
2	Sengestald m spalter	Alle kvæg	1.117	1.117	1.209	1.209
2a	Sengestald m fast gulv	Alle kvæg			82	82
3	Dybstrøelse	Alle kvæg		110	666	110
4	Dybstrøelse	Kalve	219	219	219	219
5	Dybstrøelse	Alle kvæg			0	395
I alt			1.636	1.746	2.476	2.315
6	Gyllebeholder	Flydende	75	75	75	75
7	Gyllebeholder	Flydende	342	342	342	342
I alt			417	417	417	417

Tabel 1. Produktionsarealers og opbevaringslagres størrelse

De 556 m² ekstra dybstrøelsesareal i bygning 3, der blev givet tilladelse til i 2019, er ikke blevet etableret. De er derfor ikke medtaget i nudriften. Som følge af den ansøgte ændring reduceres det totale godkendte produktionsareal med 161 m², fra 2.476 m² til 2.315 m².

Produktionsarealets størrelse er angivet ud fra opmålinger, som er foretaget af ansøger.

Produktionsarealets størrelse for 8 år siden og i nudrift er angivet ud fra beskrivelsen i MGK2017.

Varde Kommune vurderer at produktionsarealet er tilstrækkeligt beskrevet.

7.8 Forbrug af vand og energi

Dette tillæg nr. 1 til miljøtilladelse medfører ingen væsentlige ændringer når det gælder forbrug af vand og energi, i forhold til det, som står beskrevet i MT2019.

7.9 Affald

Dette tillæg nr. 1 til miljøtilladelse medfører ingen væsentlige ændringer når det gælder affald, i forhold til det, som står beskrevet i MT2019.

7.10 Oplag af diesel- og fyringsolie

Dette tillæg nr. 1 til miljøtilladelse medfører ingen væsentlige ændringer når det gælder oplag af diesel- og fyringsolie i forhold til det, som står beskrevet i MT2019.

7.11 Husdyrgødning - produktion, opbevaring og udbringning

Dette tillæg nr. 1 til miljøtilladelse medfører ingen væsentlige ændringer når det gælder produktion, opbevaring og udbringning af husdyrgødning, i forhold til det, som står beskrevet i MT 2019.

7.12 Ensilage- og foderopbevaring

Dette tillæg nr. 1 til miljøtilladelse medfører ingen væsentlige ændringer når det gælder ensilage- og foderopbevaring, i forhold til det, som står beskrevet i MT2019.

Forurening og gener fra husdyrbrugets anlæg

7.13 Lugt

Da der som følge af dette tillæg til MT2019 bliver tale om en reduktion i produktionsarealerne vil der også blive tale om en reduktion i lugtafgivelsen. Lugtkravene var overholdt i 2019. Det er de stadig.

Varde Kommune vurderer, at lugt fra husdyrbrugets produktion, opbevaring og udbringning af husdyrgødning, ikke vil medføre lugtgener, der stiger til et niveau, som ikke bør accepteres af omgivelserne.

7.14 Støj og rystelser, støv, skadedyr, døde dyr og lys

Dette tillæg nr. 1 til miljøtilladelse medfører ingen væsentlige ændringer når det gælder støj og rystelser, støv, skadedyr, døde dyr og lys, i forhold til det, som står beskrevet i MT2019.

7.15 Til- og frakørsel

Dette tillæg nr. 1 til miljøtilladelse medfører ingen væsentlige ændringer når det gælder til- og frakørsel, i forhold til det, som står beskrevet i MT2019.

7.16 Spildevand

Dette tillæg nr. 1 til miljøtilladelse medfører ingen væsentlige ændringer når det gælder spildevand, i forhold til det, som står beskrevet i MT2019.

7.17 Driftsforstyrrelser eller uheld

Dette tillæg nr. 1 til miljøtilladelse medfører ingen væsentlige ændringer når det gælder driftsforstyrrelser eller uheld, i forhold til det, som står beskrevet i MT2019.

7.18 Beskyttede naturområder omkring husdyrbruget - ammoniak

På et husdyrbrug er det stalde og husdyrgødningslagre, der er hovedkilden til udledning af luftbåret kvælstof (ammoniakfordampning).

Beregninger, der er foretaget i *husdyrgodkendelse.dk* viser, at ammoniakfordampningen fra

8-årsdriften:	1.619 kg NH ₃ -N pr. år
Nudriften:	1.712 kg NH ₃ -N pr. år
MT2019:	2.702 kg NH ₃ -N pr. år
Ansøgt drift:	2.567 kg NH ₃ -N pr. år

Det ansøgte projekt medfører således et fald i ammoniakfordampningen på 135 kg NH₃-N pr. år i forhold det, som blev tilladt i MT2019.

Internationale naturbeskyttelsesområder (Natura 2000)

I henhold til "Bekendtgørelse om udpegning og administration af internationale naturbeskyttelsesområder samt beskyttelse af visse arter" (Bek. nr. 2091 af 12. november 2021) skal Varde Kommune foretage en vurdering af, om projektet i sig selv, eller i forbindelse med andre planer og projekter, kan påvirke et Natura 2000-område væsentligt.

Da det ansøgte medfører en reduktion i ammoniakfordampningen på 135 kg NH₃-N pr. år i forhold det, som blev tilladt i MT2019, bliver der ikke som følge af dette tillæg nr. 1 til MT2019 tale om nogen merdeposition på noget Natura 2000-område.

Der er således ikke grund til at foretage konsekvensvurdering efter § 6 i bekendtgørelsen.

§ 7 områder

I henhold til § 7 i Husdyrbrugloven, er etablering, udvidelse og ændring af anlæg på husdyrbrug ikke tilladt, hvis de ligger tættere end 10 m fra – eller helt eller delvist indenfor nærmere bestemte ammoniakfølsomme naturtyper.

Kategori 1- og kategori 2-natur

Da det ansøgte medfører en reduktion i ammoniakfordampningen på 135 kg NH₃-N pr. år i forhold til det, som blev tilladt i MT2019, bliver der ikke som følge af dette tillæg nr. 1 til MT2019 tale om nogen forøgelse af totaldepositionen på hverken kategori 1- eller kategori 2-naturområder. Kravene til totalbelastning var overholdt i 2019. Det er de stadig.

Varde Kommune vurderer på den baggrund, at ændringen ikke vil medføre nogen væsentlig påvirkning af § 7-områder og derfor ikke vil påvirke § 7 områderne negativt.

§ 3 områder

Da det ansøgte medfører en reduktion i ammoniakfordampningen på 135 kg NH₃-N pr. år i forhold til det, som blev tilladt i MT2019, bliver der ikke som følge af dette tillæg nr. 1 til MT2019 tale om nogen merdeposition på noget § 3-område.

På baggrund af ovenstående vurderer Varde Kommune, at ændringen af husdyrbruget ikke vil påvirke § 3-områder væsentligt som følge af ammoniakdeposition, og at ændringen ikke vil medføre tilstandsændringer på disse områder.

7.19 Påvirkning af "Bilag IV arter"

Dette tillæg nr. 1 til miljøtilladelse medfører ingen væsentlige ændringer når det gælder påvirkning af "Bilag IV arter", i forhold til det, som står beskrevet i MT2019.

Bedste tilgængelige teknik (BAT)

Med begrebet BAT menes den teknik, som mest effektiv giver et højt beskyttelsesniveau for miljøet som helhed, og som samtidig er afvejet i forhold til fordele og økonomiske udgifter.

Der er i MT2019 redegjort for BAT.

BAT-kravet blev beregnet til 2.638 kg NH₃-N, og den beregnede ammoniakemission var 2.702 kg NH₃-N. Dermed var der en ammoniakemission, der var 65 kg NH₃-N højere end det beregnede BAT-krav.

Varde Kommune godkendte ud fra ansøgers redegørelse om at det ikke ville være proportionalt at etablere fast drænet gulv i det udendørs foderbord, bygning 2a, figur 1, at der manglede 65 kg NH₃-N.

Dette tillæg til miljøgodkendelse med en reduktion i produktionsarealet med dybstrøelse ændrer ikke på dette.

Varde Kommune vurderer fortsat, at ansøger lever op til lovgivningens krav om BAT på punktet ammoniak.

8 Egenkontrol

Dette tillæg nr. 1 til miljøtilladelse medfører ingen væsentlige ændringer når det gælder egenkontrol, i forhold til det, som står beskrevet i miljøtilladelsen fra 2019.

9 Nabo- / partshøring

Udkast til afgørelse har i henhold til husdyrbruglovens § 56 stk. 2 ikke været sendt i nabo høring, da det ansøgte efter Varde Kommunes opfattelse er af underordnet betydning for naboerne.

10 Samlet vurdering

Varde Kommune vurderer samlet, at det ansøgte projekt ikke vil medføre en væsentlig påvirkning af miljøet, naturen og naboerne sammenholdt med den nuværende produktion, hvis de i tillæg til miljøtilladelsen opstillede vilkår overholdes.

Varde Kommune vurderer, at der kan meddeles tilladelse til det ansøgte, da:

- Der er truffet de nødvendige foranstaltninger til at forebygge og begrænse forurening ved anvendelse af den bedste tilgængelige teknik.
- Husdyrbruget i øvrigt kan drives på stedet uden at påvirke omgivelserne på en måde, som er uforenelig med hensynet til omgivelserne.
- Ændring og drift af husdyrbruget ikke medfører væsentlige virkninger på miljøet.