

Dato: 16.06.2010
Sagsnr.: 035546-2008
Henv. til: Helene Kiærskou
Tlf.: 96117794

§ 11 MILJØGODKENDELSE

af kvægbruget

Hahlgård I/S

Hahlvej 6, 7800 Skive
Beliggende på matr. nr. 3a m.fl. Hjelm
Hede, Sevel



**MILJØGODKENDELSE ER MEDDELT I
HENHOLD TIL LOV NR. 1486 AF
04/12-2009 OM MILJØGODKEN-
DELSE M.V. AF HUSDYRBRUG.**

Indholdsfortegnelse

STAMBLAD FOR VIRKSOMHEDEN.....	4
IKKE TEKNISK RESUMÉ.....	5
MEDDELELSE OM GODKENDELSE.....	6
MILJØGODKENDELSENS VILKÅR	7
GENERELLE FORHOLD.....	7
Dokumentation	7
Frist for udnyttelse af godkendelse	7
Ansøger og ejerforhold	7
Ophør af husdyrbruget	7
HUSDYRBRUGETS ANLÆG.....	8
Det ansøgte husdyrhold	8
Stalde	8
Ventilation	8
Rengøring af staldanlæg	8
Foder.....	9
Ensilage opbevaring og håndtering	9
Døde dyr	9
Opbevaring af flydende husdyrgødning.....	9
Påfyldning af gyllevogne	10
Opbevaring af dybstrøelse og fast husdyrgødning	10
<i>Forurening og gener fra husdyrbrugets anlæg</i>	<i>10</i>
Lugt	10
Transport.....	10
Støj.....	11
Støv.....	11
Lys	11
Spildevand	11
Skadedyr	12
Driftsforstyrrelser eller uheld.....	12
Miljø- og ressourcestyring	12
HUSDYRBRUGETS UDBRINGNINGSAREALER.....	13
Drift af husdyrbrugets arealer	13
Sædskifte	14
Udbringning af husdyrgødning	14
<i>Miljøpåvirkning fra husdyrbrugets arealer.....</i>	<i>14</i>
Fosfor.....	14
Forebyggelse af forurening af vandmiljøet	14
OFFENTLIGGØRELSE OG GENERELLE FORHOLD.....	15
KLAGEVEJLEDNING	15
OFFENTLIGGØRELSE	15
RETSBESKYTTELSE	16
UDNYTTELSE AF GODKENDELSEN	17
OPLYSNINGER OM GRUNDLAG FOR MILJØGODKENDELSEN	17
MILJØTEKNISK BESKRIVELSE OG VURDERING	18
GENERELLE FORHOLD.....	18
<i>Ansøger og ejerforhold</i>	<i>18</i>
<i>Lokalisering og planmæssige forhold</i>	<i>19</i>
<i>Landskabelige og kulturhistoriske områder.....</i>	<i>20</i>
<i>Ophør af husdyrbruget.....</i>	<i>21</i>
HUSDYRBRUGETS ANLÆG.....	21
Det ansøgte husdyrhold	21
Produktionsniveau	21
Stalde.....	22

TEKNIK OG MILJØ

Natur og Miljø

Nupark 51 - 7500 Holstebro - Tlf: 96117557 - Fax: 96117802
Hjemmeside: www.holstebro.dk - E-post: naturogmiljo@holstebro.dk
CVR: 29189927

Ventilation	25
Rengøring af staldanlæg	25
Foder	26
Ensilage opbevaring og håndtering	26
Fyringsanlæg	27
Håndtering og opbevaring af olie, spildolie og brændstof	28
Affald og kemikalier	28
Døde dyr	29
Sprøjtemidler og medicin	30
Opbevaring af flydende husdyrgødning	31
Påfyldning af gyllevogne	32
Opbevaring af dybstrøelse og fast gødning	33
<i>Forurening og gener fra husdyrbrugets anlæg</i>	<i>34</i>
Ammoniak	34
Ammoniakkbelastningen ved udbringning af husdyrgødning	35
Lugt	36
Transport	37
Støj	38
Støv	39
Lys	40
Spildevand	40
Skadedyr	42
Driftsforstyrrelser eller uheld	42
Renere teknologi og ressourcestyring	44
HUSDYRBRUGETS UDBRINGNINGSAREALER	47
Drift af husdyrbrugets arealer	47
Udskiftning af udbringningsarealer	50
Sædskite	50
Udbringning af husdyrgødning	50
<i>Miljøpåvirkning af husdyrbrugets arealer</i>	<i>52</i>
Grundvand	52
Bilag IV-arter	53
Generelle betragtninger for Natura 2000-områder	53
Beskrivelse af Habitatområde nr. 40 Karup Å og udpegningsgrundlaget	54
Husdyrtrykket i oplandet til Skive Fjord	56
Fosfor i oplandet til Skive Fjord	57
Nitrat	58
Holstebro Kommunes samlede vurdering af påvirkningen af Natura 2000 områderne N40 samt Skive Fjord	60
Grundlaget for forhåndsvurderingen	61
HOLSTEBRO KOMMUNES SAMLEDE VURDERING AF HUSDYRBRUGET	61
BILAG	62
BILAG 1 – HUSDYRBRUGETS BELIGGENHED	62
BILAG 2 – SITUATIONSPLAN	63
BILAG 3 - HUSDYRBRUGETS AFLØBSFORHOLD	64
BILAG 4 – LANDSKABELIGE OG KULTURHISTORISKE INTERESSER OMKRING UDSPREDNINGSAREALER	65
BILAG 5 – LANDSKABELIGE OG KULTURHISTORISKE INTERESSER OMKRING UDSPREDNINGSAREALER	66
BILAG 6 – OPLAND, AFVANDINGS OG LAVBUNDSFORHOLD	67
BILAG 7 – UDBRINGNINGSAREALER, § 7 NATURTYPER OG BUFFERZONER	68
BILAG 8 - GYLLETRANSPORTRUTER	69
BILAG 9 – NATUROMRÅDER OMKRING ANLÆG OG UDSPREDNINGSAREALER	70
BILAG 10 – OVERSIGTKORT OVER UDSPREDNINGSAREALERNE	71
BILAG 11 – JORDBUNDSTYPER	72
BILAG 12 – DRIFTSJOURNAL - DEL 1 / 2	73
BILAG 18 – DRIFTSJOURNAL - DEL 2 / 2	74
BILAG 19 – BEMÆRKNINGER FRA NAVN, ADRESSE, POSTNUMMER INDKOMMET I OFFENTLIGHEDSPERIODE	75

Stamblad for virksomheden

Godkendelsesdato:	14.06.2010
Godkendelse hjemmel, lov om miljøgodkendelse m.v. af husdyrbrug	§ 11 (75-250 DE) i alt 147,23 DE
Husdyrbrugets navn, jf. CVR	I/S HAHLGAARD V/PEDER KLEMMENSEN JOHANNES KLEMMENSEN
CVR-nr. / P-nr.	14126074 / 1000684406
Husdyrbrugets adresse	Hahlvej 6, Hahl, 7800 Skive
Husdyrbrugets telefonnumre	97547085 / 40938914
Husdyrbrugets kontaktperson(er)	Peder Klemmensen
Matrikel	3 a, Hjelm Hede, Sevel
CHR	57222
(i)-mærket, bek. 1640 / 13/12-2006	nej
Ejendomsnr.	661-0186193
Husdyrbrugets konsulent	Heden & Fjorden, Pernille Mia Madsen, Nupark 47, 7500 Holstebro, 96296937, e-mail: pmm@hflc.dk
Godkendelses- og tilsynsmyndighed	Holstebro Kommune Nupark 51, 7500 Holstebro E-mail: naturogmiljo@holstebro.dk Tlf. 96 11 75 63

TEKNIK OG MILJØ

Natur og Miljø

Nupark 51 - 7500 Holstebro - Tlf: 96117557 - Fax: 96117802
 Hjemmeside: www.holstebro.dk - E-post: naturogmiljo@holstebro.dk
 CVR: 29189927

Ikke teknisk resumé

Holstebro Kommune har den 31.10.2008 modtaget ansøgning om udvidelse af husdyrbruget på Hahlvej 6, 7800 Skive. Husdyrbruget bliver større end 75 DE men mindre end 250 dyreenheder (DE) og er derfor omfattet af § 11 i Lov om miljøgodkendelse m.v. af husdyrbrug¹. Husdyrbruget er *ikke* omfattet af reglerne for IPPC, jf. IPPC-direktivet².

Husdyrbruget er ikke tidligere miljøgodkendt, men der er i 2006 truffet afgørelse om ikke-VVM-pligt til produktion af 77 malkekøer, 20 småkalve (0-6 mdr.), 68 kvier (6-28 mdr.) og 50 tyrekalve (40-60 kg).

Der er ansøgt om godkendelse af udvidelse af kvægproduktionen på ejendommen Hahlvej 6, 7800 Skive fra en samlet produktion på 143,38 dyreenheder (DE) til 147,90 DE i malkekøer med opdræt. Således at det samlede dyrehold på ejendomme består af:

- 80 malkekøer
- 69 kvier (6 mdr. – kælving)
- 20 småkalve (0-6 mdr.)
- 50 tyrekalve (op til 60 kg.)

Udvidelsen sker i eksisterende stalde på Hahlvej 6. Endvidere opføres der en ny ensilageplads med tre nye plansiloer på 1050 m².

Kravet om 20 % ammoniakreduktion opnås ved at etablere skrabere over spaltearealet i den eksisterende kostald med skrabning hver 2. time.

Ansøger råder over 76,31 ha ejet og forpagtet areal til udbringning af husdyrgødning fra ejendommen. Alle husdyrbrugets udspretningsarealer er beliggende i oplandet til Karup Å og Skive Fjord. Alle ejede/forpagtede udspretningsarealer ligger uden for fosforfølsomt opland og uden for nitratklasse.

De væsentligste miljøbelastninger fra husdyrbruget er støj fra transport samt støv, lugt og ammoniakfordampning fra husdyrbruget. Derudover produceres en mindre mængde affald. For at sikre, at udvidelsen kan foregå, så husdyrbruget kan drives på stedet uden at påvirke omgivelserne på en måde, som er uforenelig med hensynet til omgivelsernes sårbarhed og kvalitet, er der i denne godkendelse bl.a. fastsat specielle vilkår til ammoniakfordampningen fra stald samt krav om at husdyrbruget løbende skal forholde sig til mulighederne for renere teknologi og BAT.

¹ Lov nr. 1572 af 20/12-2006 om miljøgodkendelse m.v. af husdyrbrug

² Dir. om integreret forebyggelse og bekæmpelse af forurening (IPPC-direktivet). Rådets direktiv 2008/1/EF.

Meddelelse om godkendelse

Miljøgodkendelsen fastlægger de vilkår, der gælder for udvidelse af husdyrbruget.

Husdyrbruget er større end 75 DE, men under 250 DE og er derfor omfattet af § 11 i Lov om miljøgodkendelse m.v. af husdyrbrug. Husdyrbruget er dermed ikke omfattet af reglerne for IPPC, jvf. IPPC-direktivet. Holstebro Kommune er godkendelses- og tilsynsmyndighed for virksomhedens forhold til det eksterne miljø. Godkendelsen omfatter alle aktiviteter, der hører under husdyrbruget. Der drives ikke bivirksomhed på husdyrbruget.

På baggrund af de foreliggende oplysninger i ansøgningen og den miljøtekniske beskrivelse og vurdering meddeler Holstebro Kommune hermed godkendelse til den ansøgte produktion af 80 malkekøer (tung race), 69 kvier (tung race, 6-25 mdr.), 20 småkalve (0-6 mdr., tung race) og 50 tyrekalve (tung race, 40-60 kg) svarende til i alt 147,90 DE, på husdyrbruget matr. nr. 3a m.fl. Hjelm Hede, Sevel, beliggende Hahlvej 6, 7800 Skive.

Godkendelsen bygger på virksomhedens ansøgning, tilsyn på husdyrbruget og supplerende oplysninger samt kommunens konkrete vurdering støttet af Miljøklagenævnets afgørelser og Miljøstyrelsens vejledninger og orienteringer.

Miljøgodkendelsen er delt op i en særlig godkendelse af anlæg (bygninger, dyrehold, gødningsanlæg og andre faste installationer), og en særlig godkendelse af arealerne. Arealgodkendelsen omfatter alle ejede og forpagtede udbringningsarealer under husdyrbruget samt aftaler om afsætning af husdyrgødning til tredjemand. De to godkendelser kan reguleres uafhængigt af hinanden. Under generelle vilkår er stillet vilkår, der er gældende for både anlægs- og arealdelen.

På Holstebro Kommunes vegne

Helene Kiærskou
Agronom

Miljøgodkendelsens vilkår

Generelle forhold

Dokumentation

1. Husdyrbruget skal etableres og drives, som det er beskrevet i ansøgningen og de supplerende oplysninger, og som det er sammenfattet i godkendelsens miljøtekniske beskrivelse og vurdering, medmindre vilkårene i denne godkendelse eller senere afgørelser foreskriver andet.
2. På tilsynsmyndighedens forlangende skal husdyrbruget dokumentere overholdelse af denne godkendelses vilkår. Opgørelse af f.eks. husdyrholdets størrelse, affaldsregistrering og -bortskaffelse samt mark- og gødningsplaner m.v., samt driftsjournaler (jvf. bilag 12), skal efter anmodning kunne fremlægges for tilsynsmyndigheden. Der skal på forlangende fremvises dokumentation herfor for de seneste fem år.

Frist for udnyttelse af godkendelse

3. Godkendelsen bortfalder, såfremt den ikke er udnyttet inden 2 år fra godkendelsesdatoen.

Ansøger og ejerforhold

4. Ændringer i ejerforhold eller ændringer i, hvem der er ansvarlig for driften, skal meddeles til kommunen senest 14 dage efter at ændringen har fundet sted.

Ophør af husdyrbruget

5. Ved ophør af husdyrbruget skal stalde rengøres, gyllebeholdere tømmes, ensilage-markstakke og kompostmarkstakke fjernes og bortskaffes miljømæssigt forsvarligt. Eventuelle oplag af olier, sprøjtemidler, kemikalier etc. skal bortskaffes til godkendt modtager. Såfremt driftsbygninger ikke er nødvendige eller brugbare til landbrugsformål, kan Holstebro Kommune kræve, at bygningerne rives ned, og materialet bortskaffes til genanvendelse eller lignende. Omkostninger i forbindelse hermed påhviler husdyrbruget.

Husdyrbrugets anlæg

Det ansøgte husdyrhold

Den godkendte produktion gælder antallet af dyr (indenfor de angivne alders- eller vægtintervaller) fordelt på dyretyper. Antallet af dyreenheder er således kun retningsgivende for godkendelsestypen.

6. Husdyrbruget har pr. planår (1/8-31/7) maksimalt godkendelse til følgende dyrehold:

Dyreart og dyretype	Dyrehold	
	Antal	DE
Malkekøer, st. race	80	106,77
Kvier (6-28 mdr.), st. race	69	35,07
Småkalve (0-6 mdr.), st. race	20	5,41
Tyrekalve (op til 60 kg), st. race	50	0,65
I alt		147,9

Dyreholdet skal etableres i de staldanlæg, der er angivet i skema 2. Det tillades, at antallet af dyreenheder mellem de forskellige dyretyper kan variere med indtil 3 DE indenfor de maksimale 147.9 DE. Dyreholdet skal opgøres for hvert planår.

Stalde

7. Der skal etableres spalteskraber i den eksisterende kostald (1.1.1), der kører minimum hver 2. time.
8. Spaltearealet i eksisterende ungdyrstald (1.1.3) skal skrubes manuelt to gange dagligt.
9. I dybstrøelsesstaldene i den eksisterende kalvestald (1.1.2) og eksisterende ungdyrstald (1.1.3) skal der strøs halm eller andet tørstof i mængder, der sikre, at dybstrøelsesmåtten altid er tør i overfladen.

Ventilation

10. Ventilationsanlægget i kalvestalden (1.1.2) skal vedligeholdes og efterses i henhold til producentens anvisninger for det pågældende anlæg. Anlægget skal dog som minimum rengøres mindst en gang hvert forår.

Rengøring af staldanlæg

11. Der skal til stadighed opretholdes en god staldhygiejne, herunder sikres at staldafsnit holdes tørre, samt at staldene og fodringsanlæg holdes rene.

TEKNIK OG MILJØ

Natur og Miljø

Nupark 51 - 7500 Holstebro - Tlf: 96117557 - Fax: 96117802
 Hjemmeside: www.holstebro.dk - E-post: naturogmiljo@holstebro.dk
 CVR: 29189927

Foder

Ingen vilkår

Ensilage opbevaring og håndtering

12. Ensilage, der opbevares i markstak, må ikke placeres på arealer, der skråner mod vandløb og søer. Der skal minimum gå 5 år imellem, der placeres markstakke på et givent areal. Markstakke må ikke placeres på drænede eller lavbundsjarde uden okkerklasse.

I de tilfælde, hvor ensilage placeres i markstak, skal tidspunkt og placering noteres og indtegnes på et målefast kortbilag i driftsjournalen.

Placeringen af ensilagemarkstakke skal overholde nedenstående afstandskrav:

Anlæg	Afstandskrav
Fælles vandindvindingsanlæg	50 meter
Naboskel	30 meter
Enkelt vandindvindingsanlæg, herunder markvandingboringer	25 meter
Vandløb (herunder dræn) og søer, offentlig vej og privat fællesvej	15 meter
Nabobeboelse uden landbrugspligt	150 meter

Spild og kasseret ensilage fra markstakke skal fjernes løbende (minimum en gang om ugen og altid før varslet regn) og opbevares overdækket med plast eller lignende på møddingsplads, gyllebeholder eller ensilagesilo for at forhindre lugtgener eller anden forurening.

Overdækningsmateriale fra markstakke, ensilagepladser eller –siloeer skal løbende fjernes og opbevares i en container eller tom køresilo.

Døde dyr

13. Animalsk affald skal bortskaffes til autoriseret destruktionsanstalt. Døde dyr skal være anmeldt til destruktionsanstalt inden 24 timer og må ikke give anledning til uhygiejniske forhold eller nedsivning af safter fra dyrene i perioden indtil afhentning. Dette kan fx sikres ved, at opbevare kadaverne i lukkede beholdere eller under kadaverkappe/presenning. Opbevaringen må i øvrigt ikke kunne give anledning til væsentlige nabo-gener. Ved øget dødelighed i besætningen, f.eks. grundet sygdom, skal kadaverne opbevares overdækket i en til formålet egnet container.

Opbevaring af flydende husdyrgødning

14. Gyllebeholdere skal minimum en gang om året - f.eks. i forbindelse med forårstømning - inspiceres for revner/utætheder mv. og vedligeholdes. Inspektion og evt. vedligeholdelse skal noteres i driftsjournal, jvf. bilag 12.

TEKNIK OG MILJØ

Natur og Miljø

Nupark 51 - 7500 Holstebro - Tlf: 96117557 - Fax: 96117802
 Hjemmeside: www.holstebro.dk - E-post: naturogmiljo@holstebro.dk
 CVR: 29189927

Påfyldning af gyllevogne

15. Ved anvendelse af traktorpumpe skal påfyldning af gyllevogn foregå på en plads med afløb til opsamlingsbeholder for flydende husdyrgødning. Alternativt skal der anvendes gyllevogne med egen påmonteret pumpe og returløb, således at spild af flydende husdyrgødning undgås.

Såfremt Holstebro Kommune skønner, at der opstår spild fra påfyldning af gyllevogne ol. kan der stilles krav om, at påfyldning ol. skal foregå på en plads, med afløb til opsamlingsbeholder for flydende husdyrgødning.

Opbevaring af dybstrøelse og fast husdyrgødning

16. Dybstrøelse, fast mæg og oprensingsmateriale skal opbevares overdækket på møddingspladsen.
17. Kompost må placeres i markstakke, såfremt de overholder kravene for ensilagestakke i vilkår 12.

FORURENING OG GENER FRA HUSDYRBRUGETS ANLÆG

Lugt

18. Tilsynsmyndigheden kan kræve, at husdyrbruget foretager undersøgelser af lugtkilder og/eller behandling af afkastluften, hvis det skønnes, at eventuelle klager over lugt fra husdyrbruget er velbegrundede. Hvis der er væsentlige gener, kan tilsynsmyndigheden kræve, at der udtages en måling af lugt. Målingerne skal udføres efter gældende retningslinjer fra miljøstyrelsen (referencelaboratoriet). Udgifter i forbindelse med undersøgelser og målinger afholdes af husdyrbruget. Med mindre tilsynsmyndigheden skønner, at generne er væsentlige, vil der højst blive krævet én måling pr. år.

Såfremt der efter kommunens vurdering opstår væsentlige lugtgener fra stalde, gødningsoplæg m.v., der vurderes at være væsentligt større end, der kan forventes ifølge grundlaget for miljøvurderingen, kan kommunen kræve, at der skal indgives og gennemføres projekt for afhjælpende foranstaltninger. Alle udgifter i forbindelse med et sådant projekt afholdes af husdyrbruget.

Transport

19. Transport til og fra ejendommen skal af hensyn til støj- og støvgener foregå ved hensynsfuld kørsel og primært inden for normal arbejdstid kl. 07.00-18.00. Der accepteres dog perioder med forøget aktivitet i forbindelse med sæsonpræget markarbejde.

TEKNIK OG MILJØ

Natur og Miljø

Nupark 51 - 7500 Holstebro - Tlf: 96117557 - Fax: 96117802
Hjemmeside: www.holstebro.dk - E-post: naturogmiljo@holstebro.dk
CVR: 29189927

Støj

20. Støjbidraget fra staldene sammenlagt med bidraget fra husdyrbrugets øvrige aktiviteter - målt udendørs - til det ækvivalente, korrigerede støjniveau målt i dB(A), må ved nabobeboelse* ikke overstige nedenfor anførte værdier.

Mandag-fredag kl. 7-18 (8 timer) Lørdag kl. 7-14 (7 timer)	Alle dage kl. 18-22 (1 time) Lørdag kl. 14-18 (4 timer) Søn- og helligdag kl. 7-18 (8 timer)	Alle dage kl. 22-7 (½ time)	Alle dage kl. 22-7 Maksimal værdi
55 dB(A)	45 dB(A)	40 dB(A)	55 dB(A)

*) Ved nabobeboelse defineres som opholdsarealer ved nærmeste nabo. Ved tvivlsspørgsmål er det tilsynsmyndigheden, der definerer, hvor støjgrænsen gælder. Støjbidraget (bortset fra maksimalværdien) måles som det ækvivalente, konstante, korrigerede støjniveau i dB(A) (re. 20 µPa). Tidsintervallerne i parenteserne angiver midlingstiden inden for den pågældende periode.

21. Ved klage over støj fra husdyrbruget, kan kommunen anmode om, at der indsendes dokumentation for overholdelse af støjkrav. Husdyrbruget skal for egen regning dokumentere, at støjvilkår overholdes, hvis tilsynsmyndigheden finder det påkrævet. Dokumentation for overholdelse af støjkravene kan være i form af målinger i husdyrbrugets omgivelser (under fuld drift) eller kildestyrkemålinger ved de enkelte støjklender kombineret med beregninger efter den fælles nordiske beregningsmodel for industri-støj.

Kravet om dokumentation af støjforholdene kan højst fremsættes en gang årligt, med mindre den seneste kontrol viser, at vilkår 20 ikke kan overholdes. Støjmålinger skal udføres som beskrevet i Miljøstyrelsens til enhver tid gældende støjberegningsvejledning og foretages i punkter som forinden aftales med tilsynsmyndigheden. Støjmåling skal udføres af et akkrediteret firma.

Støv

22. Driften må ikke medføre væsentlige støvgener uden for husdyrbrugets eget areal.

Lys

23. Projektører/spots m.v. ved ejendommens bygninger må kun være tændt som arbejdslys og skal slukkes umiddelbart efter, at der ikke arbejdes ved området mere. Alternativt skal projektørerne forsynes med sensor.

Spildevand

24. Befæstede arealer omkring husdyrbrugets bygninger skal altid holdes rene for affald, foderrester, gødningspild m.v., således, at der ikke er risiko for udvaskning af organisk materiale og næringsstoffer til dræn ved overfladeafstrømning.

TEKNIK OG MILJØ

Natur og Miljø

Nupark 51 - 7500 Holstebro - Tlf: 96117557 - Fax: 96117802
 Hjemmeside: www.holstebro.dk - E-post: naturogmiljo@holstebro.dk
 CVR: 29189927

25. Al vask af maskiner, redskaber, hvorfra der kan forekomme gødningsrester, og sprøjtemiddelrester og lignende skal foregå på befæstet, tæt plads med bortledning af spildevandet til opsamlingsbeholder eller gyllesystem. Udbringning skal ske jvf. husdyrgødningsbekendtgørelsens regler for udbringning af husdyrgødning.
26. Sprinkleranlægget skal etableres som anført i ansøgning og så det til enhver tid overholder landbrugets byggeblad nr. 103.09-05.

Skadedyr

27. Der skal på ejendommen foretages en effektiv fluebekæmpelse i overensstemmelse med retningslinjerne fra Statens Skadedyrslaboratorium.

Hvis Holstebro Kommune finder det nødvendigt kan det forlanges, at der føres journal over fluebekæmpelsen/skadedyrsbekæmpelsen på husdyrbruget. Journalen skal føres efter kommunens anvisninger.

Driftsforstyrrelser eller uheld

28. Der skal, inden den 1. december 2010, udarbejdes en beredskabsplan, som fortæller, hvornår og hvordan, der skal reageres ved uheld, som kan medføre konsekvenser for det eksterne miljø. Beredskabsplanen skal være skriftligt og accepteres af Holstebro Kommune. Forslag til beredskabsplan skal sendes til kommunen senest den 1. november 2010.

Beredskabsplanen/driftsforskriften skal som minimum indeholde:

- Procedurer som beskriver relevante tiltag med henblik på at "stoppe ulykken/uheldet" og begrænse udbredelsen, herunder placering af drænbrønde på arealet øst for ejendommen.
- Oplysninger om hvilke interne/eksterne personer og myndigheder der skal alarmes og hvordan.
- Kortbilag over bedriften med angivelse af miljøfarlige stoffer, afløbs- og drænsystemer og vandløb mm.
- En opgørelse af materiel der er tilgængeligt på bedriften eller kan skaffes med kort varsel, der kan anvendes i forbindelse med afhjælpning, inddæmning og opsamling af spild/lækage.

Beredskabsplanen skal være kendt af alle personer, der arbejder på husdyrbruget og skal ophænges synligt, hvor den er let at komme til. Beredskabsplanen skal løbende holdes opdateret.

Miljø- og ressourcestyring

29. Husdyrbruget skal minimum en gang i kvartalet føre journal/opgørelse over forbrug af el, vand og brændstof, samt andre relevante ressourcer.
30. Husdyrbruget skal arbejde på at nedbringe ressourceforbruget og affaldsmængden samt udledning af forurenende stoffer til omgivelserne, så der på en økonomisk forsvarelig måde opnås en reduktion i miljøbelastningen.

TEKNIK OG MILJØ

Natur og Miljø

Nupark 51 - 7500 Holstebro - Tlf: 96117557 - Fax: 96117802
Hjemmeside: www.holstebro.dk - E-post: naturogmiljo@holstebro.dk
CVR: 29189927

Husdyrbruget skal i forbindelse med tilsyn redegøre for muligheden for at indføre re-
nere teknologi i form af ændrede råvarer, nyt materiel, ny management eller bespa-
relser på materialer og ressourcer, som kan nedsætte miljøbelastningen. Følgende
områder forventes at indgå i redegørelsen:

- Metoder/management til reducere af fordampningen af kvælstof fra stalde
og opbevaringsanlæg samt i forbindelse med udbringning.
- Tiltag til reducere af kvælstofudledning og fosforoverskud.
- Redegørelse for ressourceforbrug og tiltag til minimering heraf.
- Reparations- og vedligeholdelsesplaner
- Affaldsreducerede tiltag

31. Hele husdyrbruget skal indenfor 1 år efter meddelelse af godkendelsen være gen-
nemgået af en energifaglig konsulent med det formål at sikre, at lønsomme ressour-
cebesparende teknologier løbende indføres på husdyrbruget. Gennemgangen skal
som minimum skal indeholde en beskrivelse og vurdering af de aktuelle forhold samt
mulighederne for indførelse af energibesparende teknologi vedr. belysning, køle- og
fryseanlæg, varmeanlæg, ventilationsanlæg, maskiner og lign. samt de heraf afledte
forhold, såsom f.eks. varmegenindvindingspotentialer, pumpetyper etc.

- Husdyrbruget skal undersøge muligheden for etablering af bevægelsessen-
sorstyret udebelysning.

Husdyrbruget skal efter ovenstående gennemgang gennemgås minimum hvert 5. år.
Som udgangspunkt skal 5-års lønsomme teknologier indføres. Kontroller inkl. rapport
skal vedlægges driftsjournalen.

32. Mælkekøleanlægget skal løbende og minimum 1 gang om året kontrolleres og vedli-
geholdes, så det altid kører energimæssigt optimalt. Kontrollen skal noteres i drifts-
journalen. Driftsjournal og kontrolrapport skal være tilgængelig for tilsynsmyndighe-
den i 5 år.

Husdyrbrugets udbringningsarealer

Drift af husdyrbrugets arealer

33. Godkendelsen omfatter kun de ansøgte udbringningsarealer, der fremgår af bilag 10.
34. Der må maksimalt tilføres husdyrgødning på bedriftens arealer svarende til 149,46
DE med den husdyrgødningssammensætning og næringsstofmængde, der fremgår
af skema 8, og således at der på husdyrbrugets udbringningsareal ikke udbringes
mere end 1,96 DE/ha.
35. Såfremt der forekommer ændringer i udbringningsarealerne skal disse godkendes af
Holstebro Kommune. Anmeldelse af udskiftning af landbrugets udbringningsarealer,

TEKNIK OG MILJØ

Natur og Miljø

Nupark 51 - 7500 Holstebro - Tlf: 96117557 - Fax: 96117802
Hjemmeside: www.holstebro.dk - E-post: naturogmiljo@holstebro.dk
CVR: 29189927

eller anmeldelse af markarealer hos tredjemand til udbringning af husdyrgødning, skal senest fremsendes til kommunen før planårets begyndelse 1. august.

Sædskifte

Ingen vilkår.

Udbringning af husdyrgødning

36. Udbringning af husdyrgødning skal ske i overensstemmelse med god landmandspraksis, således at lugtgener, ammoniakfordampning og støj begrænses. Udbringning skal så vidt muligt ske på hverdage indenfor normal arbejdstid. I tætbebyggede områder skal nedfældning eller nedbringning ske umiddelbart efter udbringning.

Såfremt god landmandspraksis ikke efterleves, kan tilsynsmyndigheden meddele påbud med henblik på at sikre, at god landmandspraksis overholdes.

MILJØPÅVIRKNING FRA HUSDYRBRUGETS AREALER

Fosfor

Ingen vilkår.

Forebyggelse af forurening af vandmiljøet

37. Udbringning af flydende husdyrgødning m.m. må ikke foretages, når jorden er mættet med vand, oversvømmet, frossen eller dækket af sne, samt på skrånende arealer, hvor der er risiko for afstrømning.
38. Udbringning af gødning m.m. må ikke foretages forud for varslede kraftige regnskyl/store nedbørsmængder og skal foretages så tæt som muligt på det tidspunkt, hvor afgrøden har maksimal næringsstofoptag og størst vækst. Ved afgrødehøjde under 10 cm skal husdyrgødning udbringes under ideelle vejrforhold, dvs. køligt, fugtigt og vindstille eller ved direkte nedfældning.
39. Der må ikke etableres afvandingsrender på markerne til afledning af vand til vandløb, grøfter, søer, dræn eller lignende.

TEKNIK OG MILJØ

Natur og Miljø

Nupark 51 - 7500 Holstebro - Tlf: 96117557 - Fax: 96117802
Hjemmeside: www.holstebro.dk - E-post: naturogmiljo@holstebro.dk
CVR: 29189927

Offentliggørelse og generelle forhold

Klagevejledning

Afgørelsen om godkendelse er truffet i medfør af § 11 i lov om miljøgodkendelse m.v. af husdyrbrug nr. 1572 af 20. december 2006.

Afgørelsen om godkendelse kan inden 4 uger efter afgørelsens annoncering, dvs. inden den 21-07-2010 påklages til Miljøklagenævnet. Ved klage over godkendelsen kan Miljøklagenævnet bestemme, at klagen har opsættende virkning.

Klageberettigede er ansøger, Miljøministeren og enhver, der har individuel, væsentlig interesse i sagens udfald. Klageberettigede er orienteret ved annonce i Holstebro Onsdag den 23-06-2010.

Eventuel klage over miljøgodkendelsen, skal indgives skriftligt og skal stiles til Miljøklagenævnet, Miljøklagenævnet, Rentemestervej 8, 2400 København NV, men skal indsendes til Holstebro Kommune, Natur og Miljø, Nupark 51, 7500 Holstebro eller pr. mail til teknik.miljoe@holstebro.dk. Klagen videresendes derefter til Miljøklagenævnet sammen med sagens akter og kommunens bemærkninger til sagen.

Der gøres opmærksom på, at en klage ikke har opsættende virkning for udnyttelsen af godkendelsen, med mindre Miljøklagenævnet bestemmer andet, jvf. lovens § 81. Udnyttelse af godkendelsen sker dog på eget ansvar, og indskrænker ikke klagemyndighedens ret til at ændre eller ophæve afgørelsen.

Søgsmål til prøvelse af afgørelser efter loven eller de regler, der fastsættes i medfør af loven, skal i henhold til § 90 være anlagt inden 6 måneder efter, at afgørelsen er meddelt. Er afgørelsen offentligt bekendtgjort, regnes søgsmålsfristen dog altid fra bekendtgørelsestidspunktet. I tilfælde af at afgørelsen påklages, regnes fristen først fra det tidspunkt, hvor der foreligger en endelig afgørelse.

Offentliggørelse

Afgørelsen sendes til:

- Hahlgård I/S v/ Peder og Johannes Klemmensen, Hahlvej 6, 7800 Skive.

Orientering om meddelelse af miljøgodkendelse samt miljøgodkendelse er sendt til:

- Kurt Larsen Pedersen, Hahlvej 7, 7800 Skive (nabo)
- Rosa E Mendoza Sanchez de Hovgaard, Hahlvej 4, 7800 Skive (nabo)
- Christian Hedegaard Nielsen, Dueholmvej 13, 7800 Skive (nabo)
- Heden & Fjorden, Pernille Mia Madsen, Nupark 47, 7500 Holstebro (anøgers rådgiver)
- Gunner Olsen, Røjbækvej 1, 7540 Haderup (bortforpagter)
- Danmarks Naturfredningsforening – Holstebro – V/Ole Primdahl, Vindelevgård 192, 7830 Vinderup
- Danmarks Naturfredningsforening, Masnedøgade 20, 2100 København Ø. E-post: dn@dn.dk;
- Miljøcenter Ringkøbing, Holstebrovej 31, 6950 Ringkøbing. E-post: post@rin.mim.dk

TEKNIK OG MILJØ

Natur og Miljø

Nupark 51 - 7500 Holstebro - Tlf: 96117557 - Fax: 96117802
Hjemmeside: www.holstebro.dk - E-post: naturogmiljo@holstebro.dk
CVR: 29189927

- Embedslægeinstitutionen Midtjylland, Lyseng Allé 1, 8270 Højbjerg. E-post: midt@sst.dk
- Danmarks Fiskeriforening, Nordensvej 3, Taulov, 7000 Fredericia. E-post: mail@dkfisk.dk
- Danmarks Sportsfiskerforbund, v/ Erik Schou Nielsen, Rosenvvej 18, 8240 Risskov, enie@akademiaarhus.dk
- Danmarks Sportsfiskerforbund, v/ Jens K. Thygesen, jkt@sportsfiskerforbundet.dk
- Ferskvandsfiskeriforeningen v/ Niels Barslund, Vormstrupvej 2, 7540 Haderup. E-post: nb@ferskvandsfiskeriforeningen.dk
- Dansk Ornitologisk Forening, Vesterbrogade 140, 1620 Kbh. V, E-post: natur@dof.dk
- Dansk Ornitologisk Forening (DOF-Vestjylland), E-post: holstebro@dof.dk
- Det Økologiske Råd, Blegdamsvej 4B, 2200 København N. E-post: husdyr@ecocouncil.dk
- Holstebro Museum. E-post: niels.terkildsen@holstebro-museum.dk

I perioden 20.05.2010 til 10.06.2010 har forslag til afgørelse været sendt i offentlig høring hos nedenstående:

- Kurt Larsen Pedersen, Hahlvej 7, 7800 Skive (nabo)
- Rosa E Mendoza Sanchez de Hovgaard, Hahlvej 4, 7800 Skive (nabo)
- Christian Hedegaard Nielsen, Dueholmvej 13, 7800 Skive (nabo)
- Gunner Olsen, Røjbækvej 1, 7540 Haderup (bortforpagter)
- Heden & Fjorden, Pernille Mia Madsen, Nupark 47, 7500 Holstebro (anøgers rådgiver)

Der indkom ingen bemærkninger i høringsperioden.

Retsbeskyttelse

Godkendelsen omfatter hele produktionen på adressen Hahlvej 6, 7800 Skive, samt de udspretningsarealer (ejede og forpagtede), der er nævnt og behandlet i ansøgningen.

I 8 år efter godkendelsens offentliggørelse, er godkendelsen omfattet af retsbeskyttelse. Holstebro Kommune kan derfor ikke tage godkendelsen op til revurdering indenfor de 8 år.

Holstebro Kommune kan dog tage godkendelsen op til revurdering indenfor de 8 år og om nødvendigt meddele påbud eller forbud, jf. § 40 stk. 2 i lov om miljøgodkendelse mv. af husdyrbrug nr. 1572 af 20/12-2006, hvis der er fremkommet nye oplysninger om forureningens skadelige virkning, hvis forureningen medfører miljømæssige skadevirkninger, der ikke kunne forudses ved godkendelsens meddelelse, eller hvis forureningen i øvrigt går ud over det, som blev lagt til grund ved godkendelsens meddelelse.

Godkendelsen skal, jf. § 17 i bekendtgørelse nr. 294 af 31/03 2009 om tilladelse og godkendelse m.v. af husdyrbrug, regelmæssigt og mindst hvert 10. år tages op til revurdering. Den første regelmæssige revurdering skal dog foretages senest, når der er forløbet 8 år - dvs. i år 2018.

Det skal bemærkes, at tilsynsmyndigheden altid kan revidere vilkårene i en godkendelse, jf. lovens § 53 stk. 2, for at forbedre husdyrbrugets egenkontrol eller opnå et mere hensigtsmæssigt tilsyn.

Godkendelsen træder i kraft den 14.06.2010. Opmærksomheden henledes på, at såfremt afgørelsen påklages, kan klagemyndigheden beslutte at ændre vilkårene i godkendelsen eller helt at ophæve godkendelsen.

TEKNIK OG MILJØ

Natur og Miljø

Nupark 51 - 7500 Holstebro - Tlf: 96117557 - Fax: 96117802
Hjemmeside: www.holstebro.dk - E-post: naturogmiljo@holstebro.dk
CVR: 29189927

Udnyttelse af godkendelsen

Hvis godkendelsen ikke har været udnyttet, helt eller delvist, i 3 på hinanden følgende år, så bortfalder den del af godkendelsen, der ikke har været udnyttet de seneste 3 år, med mindre andet fremgår af godkendelsen. Det er ikke hensigten, at fravigelser, der skyldes naturlige produktionsudsving, betragtes som kontinuitetsbrud.

Oplysninger om grundlag for miljøgodkendelsen

Godkendelsens vilkår er meddelt med baggrund i kommunens vurderinger og bl.a. følgende af Miljøstyrelsens vejledninger og orienteringer:

- Vejledning nr. 2/2001 Luftvejledningen,
- Vejledning nr. 5/1984 Ekstern støj fra virksomheder,
- Vejledning nr. 6/1984 Måling af ekstern støj fra virksomheder,
- Vejledning nr. 4/1997 om miljøgodkendelse af husdyrbrug,
- Vejledning nr. 97/2002 om husdyrhold og arealkrav,
- Vejledning nr. 9795/2005 om rotter,
- Vejledning om tilladelse og miljøgodkendelse m.v. af husdyrbrug.

samt

- Miljøcenter Fyn/Trekantområdets "Vejledende retningslinier for vurdering af lugt og begrænsning af gener fra stalde". 2. udgave udarbejdet maj 2002.
- IPPC Reference Document on Best Available Techniques for Intensive Rearing of Poultry and Pigs, juli 2003.
- Statens Skadedyrslaboratorium rapport nr. 3 / 2002. Retningslinier for fluebekæmpelse på gårde med husdyr.

Udover vilkårene i nærværende miljøgodkendelse er husdyrbruget underlagt bestemmelserne i gældende love og anordninger – hvis disse regler er skærpede i forhold til vilkårene i denne godkendelse.

Husdyrbruget har pligt til at kende og overholde gældende lovgivning, samt eventuelle revisioner og ændringer i den gældende lovgivning. Gældende love og regler kan bl.a. findes på www.retsinfo.dk.

TEKNIK OG MILJØ

Natur og Miljø

Nupark 51 - 7500 Holstebro - Tlf: 96117557 - Fax: 96117802
Hjemmeside: www.holstebro.dk - E-post: naturogmiljo@holstebro.dk
CVR: 29189927

Miljøteknisk beskrivelse og vurdering

Generelle forhold

Den miljøtekniske beskrivelse er fra den fremsendte ansøgning herunder fremsendte supplerende oplysninger. Den miljøtekniske vurdering er Holstebro Kommunes redegørelse for, og vurdering af, om forudsætningerne for at meddele miljøgodkendelsen er opfyldt, dvs. at godkendelsen er ledsaget af sådanne vilkår, at risikoen for forurening eller ikke-uvæsentlige gener for omgivelserne begrænses.

Godkendelsesmyndigheden kan meddele miljøgodkendelse efter lovens § 11, hvis den finder det godtgjort, at husdyrbruget

- har truffet de nødvendige foranstaltninger til at forebygge og begrænse forurening ved anvendelse af den bedste tilgængelige teknik, og
- i øvrigt kan drives på stedet uden at påvirke omgivelserne på en måde, som er uforenelig med hensynet til omgivelserne.

Ved vurderingen af, om husdyrbruget har truffet de nødvendige foranstaltninger til at forebygge og begrænse forureningen, skal det bl.a. sikres, at husdyrbruget indrettes og drives på en sådan måde,

- at beskyttelsen af jord, grundvand, overfladevand og natur med dens bestande af vilde planter og dyr og deres levesteder, herunder områder, der er beskyttet mod tilstandsændringer eller fredet, udpeget som internationalt naturbeskyttelsesområde eller udpeget som særlig sårbart over for næringsstofpåvirkning, finder sted,
- at der er truffet de nødvendige foranstaltninger til begrænsning af eventuelle gener for naboer (lugt-, støj-, støv-, flue- og lysgener, affaldsproduktion m.v.),
- at hensynet til de landskabelige værdier er varetaget,
- at energi- og råvareforbruget udnyttes mest effektivt,
- at mulighederne for at substituere særligt skadelige eller betænkelige stoffer med mindre skadelige eller betænkelige stoffer er udnyttet,
- at produktionsprocesserne er optimeret i det omfang det er muligt,
- at affaldsfrembringelse undgås, og hvor dette ikke kan lade sig gøre, at mulighederne for genanvendelse og recirkulation er udnyttet,
- at til- og frakørsel til virksomheden vil kunne ske uden væsentlige miljømæssige gener for de omboende.

Nedenstående vil bedriftens aktiviteter blive vurderet iht. ovenstående i det omfang det er relevant.

ANSØGER OG EJERFORHOLD

Peder og Johannes Klemmensen ejer og driver husdyrbruget på Hahlvej 6, 7800 Skive under CVR nr. 14126074. Husdyrbruget drives, som et selvstændigt husdyrbrug uden no-

TEKNIK OG MILJØ

Natur og Miljø

Nupark 51 - 7500 Holstebro - Tlf: 96117557 - Fax: 96117802
Hjemmeside: www.holstebro.dk - E-post: naturogmiljo@holstebro.dk
CVR: 29189927

gen form for samdrift med andre ejendomme, herunder andre ejede ejendomme. De drifts- og miljøansvarlige på husdyrbruget er Peder og Johannes Klemmensen. De drifts- og miljøansvarlige har pligt til at informere personer og virksomheder, der arbejder på husdyrbruget om godkendelsens vilkår for den del af driften, som de arbejder med.

Der stilles vilkår om, at hvis der sker ændringer af ejerforhold, eller hvem der er ansvarlig for husdyrbruget, skal dette meddeles til Holstebro Kommune inden for 14 dage.

LOKALISERING OG PLANMÆSSIGE FORHOLD

Bedriften ligger cirka 7 km sydøst for Sevel. Husdyrbruget beliggenhed fremgår af bilag 1.

Zonestatus: Husdyrbruget er placeret i landzone.
 Lokalplan: Der er ikke udarbejdet lokalplan for landzoneområdet.
 Kommuneplan: Husdyrbruget er beliggende i jordbrugsområde.

Afstand fra staldanlæg og lign. til nærmeste naboer og byzone m.v.	Afstand
Nærmeste nabo (Hahlvej 7) – krav 50 meter	94 m
Eksisterende eller, ifølge kommuneplanens rammedel, fremtidigt byzone- eller sommerhusområde [Sevel] - krav 50 meter, vurdering indenfor 300 meter	7200 m
Område i landzone, der i lokalplan er udlagt til boligformål, blandet bolig og erhverv eller til offentlige formål med henblik på beboelse, institutioner, rekreative formål og lignende [Bjergby] - krav 50 meter, vurdering indenfor 300 meter	2700 m
En beboelsesbygning på en ejendom uden landbrugspligt, der ligger i en samlet bebyggelse i landzone, og som har en anden ejer end driftsherren, [Bjergby] - vurdering indenfor 300 meter	3000 m

Afstand fra hele anlægget til nærmeste naturområder:	Afstand
Højmose	> 9.700 m
Lobeliesø	> 13.000 m
Hede større end 10 ha, som er omfattet af naturbeskyttelseslovens § 3 og beliggende uden for internationale naturbeskyttelsesområder	> 6.500 m
Overdrev større end 2,5 ha, som er omfattet af naturbeskyttelseslovens § 3 og beliggende uden for internationale naturbeskyttelsesområder	1.390 m
Hede, som er omfattet af naturbeskyttelseslovens § 3 og beliggende inden for internationale naturbeskyttelsesområder	3.900m
Overdrev, som er omfattet af naturbeskyttelseslovens § 3 og beliggende inden for internationale naturbeskyttelsesområder	> 2.900 m
Ammoniakfølsomme søer, herunder kalkrige søer* og vandhuller med kransnålag og brunvandede søer og vandhuller, som er omfattet af naturbeskyttelseslovens § 3 og beliggende inden for internationale naturbeskyttelsesområder	2.800 m
*)Disse søtype er endnu ikke fuldstændigt kortlagt, hvorfor den nærmeste § 3 sø indenfor internationalt beskyttelsesområde er angivet.	

Afstand fra alle nye anlæg til:	Afstand
Ikke almene vandforsyningsanlæg (krav 25 m) - ensilageplads	30 m
Almene vandforsyningsanlæg (krav 50 m) - ensilageplads	> 4.000 m
Vandløb, grøft, dræn, søer (krav 15 m) - ensilageplads	500 m

TEKNIK OG MILJØ

Natur og Miljø

Nupark 51 - 7500 Holstebro - Tlf: 96117557 - Fax: 96117802
 Hjemmeside: www.holstebro.dk - E-post: naturogmiljo@holstebro.dk
 CVR: 29189927

Afstand fra alle nye anlæg til:	Afstand
Offentlig vej og privat fællesvej (krav 15 m) - ensilageplads	90 m
Levnedsmiddelvirksomhed (krav 25 m) - ensilageplads	>15.000 m
Beboelse på samme ejendom (krav 15 m) - ensilageplads	75 m
Naboskel (krav 30 m) - ensilageplads	90 m

Samlet vurdering

Det vurderes, at husdyrbruget, inkl. den nye ensilageplads opfylder afstandskravene i lov om miljøgodkendelse m.v. af husdyrbrug:

- §§ 6 og 20: Afstande til nabobebyggelse, byzone- eller sommerhusområde, samlet bebyggelse og blandet bolig og erhverv mv.
- § 7: Afstande til beskyttede naturtyper (højmoser, lobeliesø, hede større 10 ha, overdrev, større end 10 ha, heder, overdrev og ammoniakfølsomme søer) beliggende indenfor international naturbeskyttelsesområder).
- § 8: Afstandskrav til vandløb, vandindvindingsanlæg offentlig og privat fællesvej og egen beboelse.

LANDSKABELIGE OG KULTURHISTORISKE OMRÅDER

Vurdering i forhold til anlægget

Anlægget er ikke beliggende inden for kystnærhedszonen, kulturhistorisk interesseområde, områder med landskabelige interesser eller inden for beskyttelseszoner for fredede områder etc. Der ses således ikke at være landskabelige hensyn, der taler imod det ansøgte byggeri, idet den nye plansilo opføres lige syd for de eksisterende bygninger.

Der stilles på den baggrund ikke skærpende vilkår vedr. landskabelige forhold.

Vurdering i forhold til arealer

En del udspretningsarealer er beliggende i et område, der er udpeget som landskabelige interesse områder.

Beskyttede fortidsminder

Markerne 21-0 og 42-0 ligger inden for beskyttelseszonerne for beskyttede fortidsminder i form af gravhøje, jvf. bilag 4 og 5. Selve gravhøjene er beliggende uden for de respektive markarealer. Gravhøjene er, jvf. § 29f i museumsloven, beskyttet af en 2 m beskyttelseszone, hvor der ikke må foretages jordbehandling, gødes eller plantes. Der stilles ikke skærpende vilkår. Jvf. § 18 i Lov om naturbeskyttelse må der endvidere ikke etableres ny beplantning eller foretages lignende ændring i tilstanden af arealet inden for 100 meters afstand fra gravhøje, medmindre Kommunen meddeler dispensation hertil.

Beskyttede diger

Sydvest for mark 43-0 ligger et beskyttet dige, jvf. bilag 5. Ved sten- og jorddiger og lign. forstås menneskeskabte, linieformede forhøjninger af sten, jord, græstørv, tang eller lig-

TEKNIK OG MILJØ

Natur og Miljø

Nupark 51 - 7500 Holstebro - Tlf: 96117557 - Fax: 96117802
Hjemmeside: www.holstebro.dk - E-post: naturogmiljo@holstebro.dk
CVR: 29189927

nende materialer, som fungerer eller har fungeret som hegn og har eller har haft til formål at markere administrative, ejendoms- eller anvendelsesmæssige skel i landskabet. Digerne er vigtige elementer i kulturlandskabet, som både viser tidligere tiders arealudnyttelse, ejendoms- og administrationsforhold, fungerer som levesteder og spredningskorridorer for dyr og planter og bidrager til et afvekslende landskab, ofte med egnstypiske digestrukturer. Digerne er beskyttet i henhold til museumslovens § 29a. Der må derfor ikke foretages ændring i tilstanden af digerne. Digernes placering vurderes ikke at være af betydning for arealanvendelse i indeværende godkendelse.

Holstebro Kommune vurderer samlet, at den ansøgte arealdrift ikke vil medføre forringelser af de landskabelige eller kulturhistoriske værdier i området.

OPHØR AF HUSDYRBRUGET

Ved ophør af husdyrbruget skal stalde rengøres, gyllebeholdere tømmes og indholdet bortskaffes miljømæssigt forsvarligt. Eventuelle oplag af olier, sprøjtemidler, kemikalier etc. skal bortskaffes til godkendt modtager. Såfremt driftsbygninger ikke er nødvendige eller brugbare til landbrugsformål, kan Holstebro Kommune kræve, at bygningerne rives ned, og materialet bortskaffes til genanvendelse eller lignende. Der stilles vilkår til sikring af ovenstående.

Husdyrbrugets anlæg

Det ansøgte husdyrhold

Husdyrbruget drives konventionelt ned nedenstående produktionsstørrelse i de staldsystemer, der er angivet i skema 1.

Skema 1. Produktionsstørrelse

Dyreart og dyretype	Tilladt produktion		Ansøgt produktion	
	Antal	DE	Antal	DE
Malkekøer, st. race	77	102,76	80	106,77
Kvier (6-27 mdr.), st. race	68	34,56	69	35,07
Småkalve (0-6 mdr.), st. race	20	5,41	20	5,41
Tyrekalve (op til 60 kg), st. race	50	0,65	50	0,65
I alt		143,38		147,9

Produktionsniveau

Produktionsniveauet ligger stabilt hen over året, og der forventes ikke varierende belastning fra husdyrproduktionen i løbet af året. Almindelige sæsonudsving, naturlige produktionsudsving samt tilpasninger pga. sygdom og lignende kan ske og accepteres.

Det vurderes, at det er hensigtsmæssigt, at tage udgangspunkt i et fleksibelt produktionsniveau for husdyrbruget, da husdyrbruget kun har kvæg, og da produktionens lønsomhed skønnes at kunne maksimeres ved at have et fleksibelt produktionsniveau. Der stilles vilkår om, at antallet af dyreenheder mellem de forskellige dyretyper kan variere med indtil 3 DE.

TEKNIK OG MILJØ

Natur og Miljø

Nupark 51 - 7500 Holstebro - Tlf: 96117557 - Fax: 96117802
 Hjemmeside: www.holstebro.dk - E-post: naturogmiljo@holstebro.dk
 CVR: 29189927

Udnyttelse af produktionsniveau

Hvis godkendelsen ikke har været udnyttet, helt eller delvist, i 3 på hinanden følgende år, så bortfalder den del af godkendelsen, der ikke har været udnyttet de seneste 3 år, med mindre andet fremgår af godkendelsen. Det er ikke hensigten, at fravigelser, der skyldes naturlige produktionsudsving, betragtes som kontinuitetsbrud.

Stalde

Udvidelsen af dyreholdet fremgår af skema 2, hvor antallet af dyr i nudrift og ansøgt drift samt staldsystem fremgår. Situationsplan over husdyrbrugets stalde og gødningsopbevaringsanlæg fremgår af bilag 2.

Skema 2: Staldindretning

Stald nr.	Staldnavn	Dyreart/type og evt. vægtkorrektion	Nudrift drift		Ansøgt drift		Staldsystem
			Antal	DE	Antal	DE	
1.1.1.	Kostald	Årsko st. race	77	102,76	80	106,77	Sengestald med spalter (runds skyl), spalteskraber
		Kvier (6-27 mdr.)	45	22,87	46	23,38	Sengestald med spalter (runds skyl)
1.1.2.	Kalvestald	Småkalve (0-6 mdr.)	20	5,41	20	5,41	Dybstrøelse hele arealet
		Tyrekalve (op til 60 kg)	50	0,65	50	0,65	Dybstrøelse hele arealet
1.1.3.	Ungdyrstald	Kvier (6-27 mdr.)	11	5,59	11	5,59	Sengestald
			8	4,07	8	4,07	Spaltegulvbokse
			4	2,03	4	2,03	Dybstrøelse hele arealet
I alt				143,38		147,90	

Bygning	Anvendelse	Areal
Ny ensilageplads bestående af 3 plansiloer	Ensilage	1050 m ²

Der opføres ingen nye stalde, da udvidelsen på 3 køer og 1 kvie foregår i eksisterende stald. Der opføres ny ensilageplads på 1050 m² med 3 plansiloer á 312 m².

I det følgende afsnit (BAT i staldanlæg) er beskrevet de punkter som ansøger har anført i forbindelsen med valg af de enkelte respektive tiltag til både BAT og generelle krav samt fravalget af andre generelle virkemidler i forbindelse med ansøgningen om miljøgodkendelse af husdyrbruget.

Fravalg af BAT - præfabrikerede drænede gulve og forsuring af gylle

I ansøgningen er følgende angivet:

'Kostalden er fra år 2000 og ungdyrstalden er fra 1976, men er renoveret og sengebåsene etableret i 2006. Begge stalde forventes at kunne holde i ca. 20 år, før de skal renoveres igen. Præfabrikeret gulv i de eksisterende stalde er ikke fornuftigt, da staldene ikke skal renoveres lige foreløbig. Vi mener, at staldene er så nye, at det vil være økonomisk uforvarsomt at lave så gennemgribende ændringer. Nedtagning af det eksisterende gulv samt montering af præfabrikeret drænet gulv vil ifølge BAT byggeblad give en samlet udgift på et sted mellem 800.000 kr. og 1.500.000 kr. Dertil skal lægges et værditab for det eksisterende gulv. Dette ligger altså noget over de 100 kr/kg N reduceret/år.

Gylleforsuring, som er BAT, i staldene er fravalgt, da teknikken endnu er forholdsvis uafprøvet og at der i forbindelse med denne miljøgodkendelse kun sker en meget beskedent

TEKNIK OG MILJØ

Natur og Miljø

Nupark 51 - 7500 Holstebro - Tlf: 96117557 - Fax: 96117802
 Hjemmeside: www.holstebro.dk - E-post: naturogmiljo@holstebro.dk
 CVR: 29189927

udvidelse af dyreholdet. Desuden er der så få DE på ejendommen, at forsuring ikke vil være BAT. Ifølge BAT byggeblad vil et anlæg til 250 DE koste ca. 160 kr pr. kg N reduceret/år. Dette ligger altså noget over de 100 kr/kg N reduceret/år, og prisen for disse knap 150 DE vil være dyrere'.

Ansøgers konsulent har beregnet effekten af forskellige ammoniakreducerende tiltag, jf. skema 3. Ansøgers konsulent angiver, at effekten ved etablering af præfabrikerede drænedegulve vil være på 441 kg N i forhold til referencestald og 272 kg N i forhold til det ansøgte.

Skema 3: Effekt ammoniakreducerende tiltag på husdyrbruget.

	1) Præfabrikerede gulve	2) Som ansøgt med skraber i kostald	3) Ansøgt uden skraber i kostald	4) Ansøgt med skraber i kostald og ungdyrstald	5) Ansøgt med skraber i kostald + låg på lille tank	6) Ansøgt med skraber i kostald + låg på stor tank
Ammoniakfordampning (kg N/år)	717,06	989,28	1158,30	983,43	959,63	926,81
Effekt af skraber (kg N/år)		169,02		5,85		
Effekt af låg på tank (kg N/år)					29,65	62,47
Effekt af præfabrikerede gulve (kg N/år)	272,22					

I henhold til miljøstyrelsens teknologibeskrivelse vil omkostningerne til etablering af forsøringsanlæg til 150 DE koste 58 kr. per kg. N reduceret (ekskl. værdi af sparet N og S). Derudover opgøres omkostningen i forhold til den samlede produktionsomkostning, som er opgjort til 2,2 kr. pr. kg. EKM (energi korrigeret mælk) baseret på Fødevarøkonomisk Instituts driftsgrensstatisik. Et forsøringsanlæg til 150 DE vil således koste 4 % af de samlede produktionsomkostninger, hvilket overstiger det niveau på 2 %, der af Holstebro Kommune vurderes som værende proportionalt.

Holstebro Kommune vurderer på den baggrund, at etablering af præfabrikerede drænedegulve og gylleforsuring i eksisterende stald ikke er proportionalt i forhold til den opnåede effekt.

BAT i kostald (1.1.1)

Hvis stalden skulle renoveres eller der skulle bygges en helt ny stald, ville faste drænedegulve skulle overvejes som staldsystem, med en forventet ammoniakreduktion på 50 % i forhold til referencestaldsystemet.

Den eksisterende kostald fra 2000 er indrettet som sengestald med spalter (kanal, bagskyl eller ringkanal). Der ansøges om etablering af automatisk skrabe anlæg i stalden med en frekvens på mindst hver 2. time hvorved at en reduktion af ammoniakfordampningen minimum 20 % opnås.

Der stilles vilkår om anvendelse af skrabning af spalter samt skrabningshyppighed.

TEKNIK OG MILJØ

Natur og Miljø

Nupark 51 - 7500 Holstebro - Tlf: 96117557 - Fax: 96117802
 Hjemmeside: www.holstebro.dk - E-post: naturogmiljo@holstebro.dk
 CVR: 29189927

BAT i kalvestald (1.1.2)

Kalvestalden (1.1.2) er indrettet som dybstrøelsesstald i hele arealet, for både kalve og tyrekalve. Der sker ingen ændringer i dette staldafsnit i forbindelse med udvidelsen. Denne stald er uden ammoniakreducerende tiltag.

Det vurderes, at gødningshåndtering i stalden m.v. er tilfredsstillende, såfremt denne til enhver tid følger bestemmelserne i lovgivningen og de tiltag der er beskrevet i denne godkendelse.

Anvendelse af dybstrøelse betragtes normalt som bedste staldtype for småkalve og tyrekalve m.v. af hensyn til dyrevelfærd. Ammoniakemissionen fra disse stalde er ved anvendelse af dybstrøelse på hele gulvarealet, som i ansøgte projekt, 6 %, svarende til referencestalden.

For dybstrøelsesstaldene findes der ingen alternative ammoniakreducerede teknikker/staldsystemer og der stilles derfor kun krav om at der skal strøs med halm eller andet materiale, så overfladen af dybstrøelsesmatten altid er tør. Dettens sikres ved vilkår.

BAT i ungdyrstald (1.1.3)

Ungdyrstalden (1.1.3), hvor 23 kvier er opstaldet, er fra 1976 men blev renoveret i 2006, hvor der blev etableret sengebåse. Ungdyrstalden består således af en sengebåsstald i den ene side og i den anden side en staldtype bestående af et areal med spaltegulv med ædepladser og et hvileareal med dybstrøelse. Der sker ingen ændringer i dette staldafsnit i forbindelse med udvidelsen. Denne stald er uden ammoniakreducerende tiltag.

Ansøgers konsulent oplyser at *"effekten ved etablering af spalteskraber i ungdyrstalden vil give en ammoniakreduktion på omkring 6 kg N/år. Holstebro Kommune har vurderet at omkostninger til etablering af spalteskraber i ungdyrstalden ikke vil være proportionalt."*

Holstebro Kommune vurderer dog at spalterne skal skrubes to gange dagligt ved manuel skrabning. For dybstrøelses delen af stalden findes der ingen alternative ammoniakreducerede teknikker/staldsystemer, og der stilles derfor kun krav om, at der skal strøs med halm eller andet materiale, så overfladen af dybstrøelsesmatten altid er tør. Dettens sikres ved vilkår.

Samlet vurdering af staldanlæggene

Renere teknologi og bedste tilgængelige teknik (BAT) er ifølge Miljøstyrelsens vejledning om tilladelse og godkendelse m.v. af husdyrbrug at betragte som en generel ikke-stedbunden branchenorm. Dette betyder, at særlige følsomme eller for den sags skyld robuste omgivelser ikke har indflydelse på niveauet ved fastlæggelse af BAT. Særligt med begrebet "tilgængelig teknik" menes, at teknikken under afvejning af økonomiske udgifter og fordele skal være mulig at anvende i landbrugssektoren som helhed. Der ligger her i termen 'tilgængelig' indbygget en afvejning mellem mål og midler, men vel og mærke afvejet på sektorniveau og ikke på bedriftsniveau.

Samlet vurderes det, at gødningshåndtering i eksisterende stalde m.v. er tilfredsstillende, såfremt denne til enhver tid følger bestemmelserne i lovgivningen. Ovenstående giver ikke

TEKNIK OG MILJØ

Natur og Miljø

Nupark 51 - 7500 Holstebro - Tlf: 96117557 - Fax: 96117802
Hjemmeside: www.holstebro.dk - E-post: naturogmiljo@holstebro.dk
CVR: 29189927

anledning til fastsættelse af vilkår, der ligger ud over de generelle bestemmelser i lovgivningen.

Det vurderes, at husdyrbrugets staldindretning overholder reglerne i henhold til lov om miljøgodkendelse af husdyrbrug m.v., miljøbeskyttelsesloven og heraf afledte bestemmelser. På den baggrund vil der ikke blive stillet skærpende vilkår for staldgulve og gyllekanaler ud over det ovenfor nævnte.

Ventilation

På ejendommen findes 1 ventilator i kalvestalden. Ventilatoren er en ældre type, som er temperatur styret, med luftudsugning. Ventilatoren kører kun om sommeren, når det er varmt. I den resterende periode er der taget vinduer ud af stalden, således at denne er naturligt ventileret. De øvrige stalde er naturligt ventilerede. Ventilation på husdyrbruget forventes dermed ikke at kunne give anledning til gener for de omkringboende.

Idet hovedparten af staldventilationen er naturlig er den kun forbundet med et minimalt energiforbrug. Holstebro Kommune vurderer naturlig ventilation som værende BAT i de pågældende stalde.

Ifølge referencedokument for bedste tilgængelige teknikker (BREF) der vedrører intensiv fjerkræ- og svineproduktion, skal der føres eftersyn med og rengøring af ventilatorer samt temperaturstyring, der sikrer temperaturkontrol og minimumsventilation i perioder, hvor der ikke er behov for ret stor ventilation. Holstebro Kommune stiller vilkår om, at ventilationsanlægget i kalvestalden skal vedligeholdes og efterses i henhold til producentens anvisninger for de pågældende anlæg, og anlægget som minimum skal rengøres mindst en gang hvert forår.

Holstebro Kommune vurderer at anlægget, med de stillede vilkår, lever op til kravet om BAT

Såfremt der senere ønskes ændring i ventilationsformen på husdyrbruget, skal dette forinden vurderes iht. principperne for BAT, og forhold omkring bl.a. støj og energiforbrug m.v. skal gennemgås.

Rengøring af staldanlæg

Stalde rengøres efter behov. Idet erfaring viser, at en god staldhygiejne i form af rene og tørre stalde ofte har en gunstig indflydelse på staldlugtemissionen, stilles der vilkår om, at der opretholdes en god staldhygiejne.

Foder

Korn opbevares i gastæt silo, foderlade og foderrum i de eksisterende bygninger bruges til opbevaring af proteinkilder hovedsagligt i form af raps og soja. Mineraler opbevares i silo-
huset i små sække på den palle, de kommer på.

Det er endvidere oplyst i ansøgningen, at tilnærmelsesvist alt grovfoder og korn produceres på ejendommen. Dog er der lidt korn i den blanding, som bruges i malkestalden. Der anvendes ikke kartoffelpulp.

Der fokuseres på effektiv fodring og begrænsning af støv-, støj- og transportgener for omkringboende. Dette sker gennem en samlet foderopbevaring og foderhåndtering på Hahlvej 6, hvor der etableres ny ensilageplads, så 90 % af alt foder opbevares i fodersiloer.

Foderplanen udarbejdes i samarbejde med en uvildig konsulent og med anvendelse af nyeste viden indenfor kvægfodring. Der tages analyser af alt grovfoder og foderplanen afpasses grovfoderets sammensætning og kvalitet.

Vurdering

Husdyrbruget producerer størstedelen af foderet til kvægholdet på egen jord. Der udtages foderprøver og fodringen tilrettelægges ved hjælp fra kvægbrugskonsulent. Der stilles vilkår til sikring af ovenstående.

Holstebro Kommune vurderer, at fodringen på husdyrbruget lever op til BAT.

Ensilage opbevaring og håndtering

I forbindelse med den nuværende drift opbevares ca. 20 % af ensilagen i dag på fast bund i silo-
huset. De resterende 80 % opbevares i markstakke og hjemtages i forbindelse med fodring. Efter udvidelsen kan omkring 90 % af ensilagen opbevares på den planlagte ensilageplads på ca. 1.050 m². Afhængigt af udbyttet de enkelte år, kan der forekomme år, hvor udbyttet er så stort, at det også er nødvendigt at opbevare yderligere ensilage i markstak.

I henhold til gældende lovgivning må saftgivende ensilage ikke placeres i markstak. Ikke saftgivende ensilage må efter gældende lovgivning placeres direkte på marken i markstak.

Oplag af ensilage i markstak under visse omstændigheder kan medføre risiko for punktkildeforurening grundet udvaskning af næringsstoffer eller organisk stof til vandmiljøet. Risikoen herfor afhænger af flere faktorer, såsom manglende fortørring, uhomogene blandinger, lille absorptionsevne i blandingselementer, hurtig saftafgivelse fra foderemner eller lille tørstofprocent i udgangsmaterialet. Ved saftafgivelse fra ensilage i markstakke er der risiko for udvaskning af næringsstoffer til sårbart vandmiljø eller eksempelvis vandindvindingsanlæg. Risikoen herfor stiger ved anvendelse af samme ensileringsareal år efter år. Jvf. BREF-dokumentet er det BAT, at placere f.eks. gødningsstakke på skiftende lokaliteter på en sådan måde, at punktkildeforurening og afstrømning til følsomme receptorer reduceres. Det er Holstebro Kommunes vurdering, at der i denne kontekst er visse ligheder

TEKNIK OG MILJØ

Natur og Miljø

Nupark 51 - 7500 Holstebro - Tlf: 96117557 - Fax: 96117802
Hjemmeside: www.holstebro.dk - E-post: naturogmiljo@holstebro.dk
CVR: 29189927

mellem ensilage- og kompostmarkstakke. I forbindelse med etablering af ensilage-markstakke kan der desuden forekomme lugt- og støjgener i forbindelse med ensilering og efterfølgende foderafhentning og evt. foderblanding, hvilket kan være til gene for f.eks. naboer.

Holstebro Kommune stiller derfor vilkår om, at ikke-saftgivende ensilage oplagt direkte på marken i markstak, skal den placeres på skiftende lokaliteter år efter år, og ikke på samme sted inden for 5 år. Der stilles herudover vilkår om, at ensilageoplæg på mark skal overholde nedenstående afstandskrav for at sikre mod gener og forurening.

Anlæg	Afstandskrav
Fælles vandindvindingsanlæg	50 meter
Naboskel	30 meter
Enkelt vandindvindingsanlæg	25 meter
Vandløb, grøfter, dræn og søer samt offentlig vej eller privat fællesvej	15 meter
Nabobeboelse uden landbrugspligt	150 meter

Der stilles herudover vilkår om, at der skal føres en journal for placering af stakkene på kort m.v. og at ensilagespild/ensilagerester løbende, minimum en gang om ugen og altid før varslet regn, skal fjernes fra marken og placeres på et anlæg godkendt til opbevaring af ensilage eller gødning, og at overdækningsmateriale løbende skal fjernes fra marken.

Lavbundsarealer har et ringe indhold af jern i jorden og dermed en ringe evne til at binde partikulært fosfor, hvorfor arealerne er risikoarealer mht. fosforudvaskning. Holstebro Kommune stiller derfor vilkår om, at ensilagestakke ikke må placeres på lavbundsarealer uden okkerklasse, da der kan være en større risiko for udvaskning fra disse arealer, jvf. bilag 6.

Det er Holstebro Kommunes vurdering, at husdyrbruget opfylder kravene til BAT for opbevaring af ensilage. Da naturlige udsving i foderhøsten kan bevirke, at ensilage placeres i markstak, vurderer Holstebro Kommune, at husdyrbruget med de stillede vilkår lever op til BAT for placering af disse.

Fyringsanlæg

Stuehuset på Hahlvej 6 opvarmes med oliefyr. Der findes således ingen fyringsanlæg på ejendommen, og der stilles derfor ikke yderligere vilkår vedr. dette.

Husdyrbruget bør dog undersøge muligheden for indvinding af overskudsvarme fra stald og/eller mælkekøling til opvarmning af bolig eller brugsvand i forbindelse med en kommende ronovering.

TEKNIK OG MILJØ

Natur og Miljø

Nupark 51 - 7500 Holstebro - Tlf: 96117557 - Fax: 96117802
 Hjemmeside: www.holstebro.dk - E-post: naturogmiljo@holstebro.dk
 CVR: 29189927

Håndtering og opbevaring af olie, spildolie og brændstof

Olietanke

På ejendommen har Holstebro Kommune registreret følgende olietanke:

Type	Placering	Etableret år	Indhold
Overjordisk	Maskinhus	1987	1.200 L, Diesel
Nedgravet	Nord for stuehus	1987	1.200-1.500 L, Fyringsolie

Olier og kemikalier

På ejendommen opbevares olie og spildolie i egnede beholdere i maskinhus. Der er betongulv i den halvdel af maskinhuset (uden fald og afløb), hvor olie og spildolie opbevares. Kemikalier opbevares i aflåst fryser uden mulighed for afløb.

I henhold til miljøbeskyttelsesloven må stoffer, der kan forurene grundvand, jord og undergrund, vandløb, søer eller havet ikke opbevares på en sådan måde, at det fremkalder fare for forurening af disse. Det er derfor Holstebro Kommunes vurdering, at olie og kemikalier skal opbevares i egnede mærkede beholdere på oplagsplads med impermeabel belægning, uden mulighed for afløb. Oplagspladsen skal være under tag og indrettes således, at spild kan opsamles f.eks. ved spildbakke eller betongulv med opkant. Oplagspladsen/spildbakken have en størrelse, så den kan rumme indholdet af den største opbevaringsenhed i området, hvis denne lækker.

Holstebro Kommune vurderer, at forholdet er tilstrækkeligt reguleret i gældende lovgivning, hvorfor der ikke stilles skærpende vilkår.

Affald og kemikalier

På husdyrbruget fremkommer der affald i form af emballage fra foder, udsæd, rengøringsmidler mv. Derudover fremkommer der plastikaffald i forbindelse med fodring af ensilage.

Skema 4. Affald fra husdyrbruget håndteres iht. nedenstående.

Affaldskode	Type	Mængde / Opbevaring	Bortskaffelse
ISAG: 19.00	Erhvervsaffald (brandbart)	Container	Afhentes af autoriseret firma.
ISAG: 23.00	Ikke brændbart affald	Container	Afhentes af autoriseret firma.
EAK-kode 20-01-18-00	Medicinrester og kanyler	Opbevares i lukket beholder. Begrænset mængde	Afleveres på genbrugsplads.
EAK-kode 02-01-10	Jern	Variierende	Afhentes af skrothandler
ISAG-kode 50.00	Papir /pap	Container (afhentes hver 4. uge)	Afhentes af autoriseret firma.
ISAG-kode 51.00	Glas	Container (afhentes hver 4. uge)	Afhentes af autoriseret firma.
EAK-kode 02-01-04	Plast	Opbevares i gammel kostald	Afleveres på genbrugsplads.
EAK-kode 13-02-03-00	Spildolie	40 L. årligt	Afleveres på genbrugsplads

TEKNIK OG MILJØ

Natur og Miljø

Nupark 51 - 7500 Holstebro - Tlf: 96117557 - Fax: 96117802
 Hjemmeside: www.holstebro.dk - E-post: naturogmiljo@holstebro.dk
 CVR: 29189927

Affald afhentes af autoriseret firma hver 2. uge. Der er opstillet containere på ejendommen til opsamling. Heri opsamles alt affald på ejendommen.

Kemikalieaffald (pesticider mv.) begrænses i videst muligt omfang. Olie- og kemikalieaffald opbevares i tydeligt mærkede tromler med tætsluttende låg på fast og tæt underlag i maskinhuset. Klinisk affald som kanyler, hætteglas mv. opbevares i en beholder med låg.

Holstebro Kommune har udarbejdet et affaldsregulativ for erhvervsaffald. Dette regulativ er gældende for husdyrbruget. Affald fra produktionen skal opsamles, sorteres og bortskaffes og registreres iht. affaldsbekendtgørelsen og det til enhver tid gældende regulativ for erhvervsaffald i kommunen. Der gøres opmærksom på, at farligt affald såsom spildolie skal transporteres og afhændes til en af Holstebro Kommune godkendt transportør/modtager. Liste over godkendte transportører/modtagere kan ses på Holstebro Kommunes hjemmeside.

Ønskes det at aflevere enkelte fraktioner til anden bortskaffelsesordning, skal dette ske til godkendte modtagere. Derudover skal husdyrbruget registrere affaldsproduktionen efter de gældende regler.

I henhold til miljøbeskyttelsesloven må stoffer, der kan forurene grundvand, jord og undergrund, vandløb, søer eller havet ikke opbevares på en sådan måde, at det fremkalder fare for forurening af disse. Det er derfor Holstebro Kommunes vurdering, at olie og kemikalier skal opbevares i egnede mærkede beholdere på oplagsplads med impermeabel belægning, uden mulighed for afløb. Oplagspladsen skal være under tag og indrettes således, at spild kan opsamles f.eks. ved spildbakke eller betongulv med opkant. Oplagspladsen/spildbakken have en størrelse, så den kan rumme indholdet af den største opbevaringsenhed i området, hvis denne lækker.

Indenfor affaldsområdet, er BAT bl.a., at registrere affaldsproduktionen og derved skaffe sig et overblik over eventuelle indsatsområder, hvor man kan minimere affaldsproduktionen. Affald skal registreres og håndteres iht. gældende lovgivning, og affaldet skal løbende bortskaffes iht. ovenstående uden der sker ophobning. Der stilles ikke skærpede vilkår til opbevaring af affald, da forholdene er omfattet af gældende lovgivning. Det stilles vilkår om, at husdyrbruget skal arbejde for at nedbringe affaldsfrembringelsen, og at husdyrbruget ved tilsyn skal redegøre for tiltag.

Holstebro Kommune vurderer, at husdyrbruget med de stillede vilkår lever op til BAT.

Døde dyr

I ansøgningen er det oplyst at der årligt dør omkring 3-4 køer og 2 kalve, og at der i øvrigt også fremover forventes en normal dødelighed. Døde dyr opbevares indtil afhentning fra DAKA syd for maskinhuset, jvf. bilag 2. Dyrene overdækkes med presenning og tilmeldes straks hos DAKA for at undgå uhygiejniske forhold.

I henhold til gældende regler skal selvdøde og aflivede dyr straks fjernes fra besætningen og opbevares på en skyggefuld afhentningsplads i tilknytning til den pågældende besætning. Afhentningsstedet skal ligge i en passende afstand fra produktionsbygninger og of-

TEKNIK OG MILJØ

Natur og Miljø

Nupark 51 - 7500 Holstebro - Tlf: 96117557 - Fax: 96117802
Hjemmeside: www.holstebro.dk - E-post: naturogmiljo@holstebro.dk
CVR: 29189927

fentlig vej. Afhentningsstedet skal ligge ved fast tilkørselsvej og være tilgængelig for opsamlingsmateriellet. Dyrene skal placeres på et underlag, så de er hævet i en passende afstand fra jorden, og hvor det er nødvendigt, skal afhentningspladsen sikres mod ådselædende dyr. I tilfælde hvor dyrene er overdækket, skal dette ske med en fast overdækning. Alternativt kan dyrene opbevares på frost eller køl.

Selvdøde og aflivede dyr skal inden for 24 timer tilmeldes afhentning til godkendt destruktionsanstalt. Afhentning af dyr opbevaret i container kan afvente, indtil denne er fuld. Dog skal tilmelding til afhentning ske senest 5 dage efter, at påfyldning af containeren er påbegyndt. Alternativt kan afhentning udsættes indtil containeren er fuld – dog maks. 3 uger efter påbegyndt påfyldning, såfremt dyrene opbevares på køl.

Holstebro Kommune har vurderet, at såfremt der opstår risiko for uhygiejniske forhold, såsom udsivning af væske fra kadavere til f.eks. jorden, skal dyrene placeres således, at dette ikke er muligt. Dette kan ske i en dertil egnet container eller på befæstet areal med afløb til opsamlingsbeholder. Kadaverne skal placeres, så de ikke giver anledning til gener for omgivelserne, og ved øget dødelighed i besætningen skal kadaverne opbevares overdækket i en til formålet egnet container. Det vurderes, at denne opbevaringsform er tilfredsstillende, da antallet af døde dyr i kvægbesætninger generelt er relativt lavt. Idet det vurderes, at opbevaringen på Hahlvej 6, ikke giver anledning til uhygiejniske forhold i perioden indtil afhentning, stilles der kun vilkår, der sikrer ovenstående.

Sprøjtemidler og medicin

Opbevaring

Sprøjtemidler/pesticider opbevares i aflåst fryser i maskinhuset. Produkter til rengøring og neutralisering af malkeanlæg opbevares i 200 L. tromler i tankrum.

Kemikalieaffald, herunder produkter til rengøring og neutralisering af malkeanlæg m.v., skal opbevares i egnede beholdere (tydeligt mærket med indhold) med tætsluttende låg på tæt bund med opkant og uden mulighed for afløb til kloak, jord, afløb, dræn, vandløb, borer eller brønde. Oplaget skal i henhold til gældende lovgivning opbevares utilgængeligt børn, dyr og uvedkommende. Oplagringspladsen skal være under tag og indrettet således, at evt. spild kan opsamles i f.eks. en spildbakke.

Håndtering af marksprøjte

Sprøjteudstyr påfyldes på møddingspladsen, som også bruges som vaskeplads, og sprøjterester udbringes på marken.

Spild under påfyldning og rengøring af marksprøjter er en væsentlig kilde punktkildeforurening og til pesticider i overfladevand samt forurening af grundvand. Forurening fra punktkilder kan med få enkle tiltag minimeres.

Der er generelt lovkrav om, at tapstedet, hvor sprøjten fyldes med vand, skal være forsynet med kontraventil, der sikrer mod tilbagesugning af væske fra sprøjtetanken. Påfyldningen af vand skal være styret med vandur eller lignende, der forhindrer overløb af sprøjte-

TEKNIK OG MILJØ

Natur og Miljø

Nupark 51 - 7500 Holstebro - Tlf: 96117557 - Fax: 96117802
Hjemmeside: www.holstebro.dk - E-post: naturogmiljo@holstebro.dk
CVR: 29189927

tanken. I forbindelse med påfyldning af sprøjter må der ikke være direkte kontakt mellem vandslange monteret på tapstedet og væsken i sprøjten.

Påfyldning af bekæmpelsesmidler i marksprøjter skal ske på en vaskeplads med opsamling af vaskevand eller på det areal, der skal behandles. Påfyldning i marken må ikke ske mindre end 300 meter fra vandforsyning til drikkevandsformål eller mindre end 50 meter fra hhv. overfladevande, drænsystemers rense- og samlebrønde eller § 3 beskyttet natur.

Vask skal ske på vaskeplads eller det areal, der er blevet behandlet. Vaskevand fra en vaskeplads skal opsamles i gyllebeholder eller anden beholder og udbringes i henhold til bestemmelserne i husdyrbekendtgørelsen. Vaskepladser må ikke etableres nærmere end 50 meter fra hhv. overfladevande, § 3 beskyttet natur eller almen vandforsyning. Afstandskravet til ikke almen vandforsyning er 25 meter.

Nedbør kan afvaske plantebeskyttelsesmidler, der er afsat på ydersiden af sprøjte og traktor. En uvasket sprøjte eller traktor, som er anvendt til udbringning af plantebeskyttelsesmidler, skal derfor placeres på det behandlede areal, vaskeplads med opsamling til gyllebeholder eller anden beholder, eller under tag, så der ikke sker utilsigtet afstrømning af vand med indhold af plantebeskyttelsesmidler til vandmiljø, jord mv.

Udbringning af gylle med indhold af vaskevand på bedriftens markarealer eller på virksomhedens arealer, skal meddeles til kommunalbestyrelsen. Dette kan ske i forbindelse med byggeanmeldelse ved etablering af vaskeplads.

Ved udbringning af gylle med indhold af vaskevand hos tredje mand, skal der indhentes tilladelse hertil ved kommunalbestyrelsen. Tilladelsen kan søges samtidig med byggeanmeldelse ved etablering af vaskeplads. For eksisterende anlæg indhentes en særskilt tilladelse hos kommunalbestyrelsen.

Gylle med indhold af rester af plantebeskyttelsesmidler, som ikke er godkendt til udendørs anvendelse, skal bortskaffes efter reglerne i bekendtgørelsen om affald.

Det er Holstebro Kommunes vurdering, at kravet om BAT overholdes.

Opbevaring af flydende husdyrgødning

Det er i ansøgningen oplyst, at:

- Beholdere er stabile og kan modstå mekaniske, termiske og kemiske påvirkninger
- Beholderne tømmes hvert år og inspiceres visuelt
- Beholdernes bund og vægge er tætte
- Der ingen spjæld er, men alt overpumpes via neddykket rør
- Gyllen kun omrøres umiddelbart før tømning
- Beholderne er overdækket med fast overdækning
- Beholderne kontrolleres ved 10-års beholderkontrollen

TEKNIK OG MILJØ

Natur og Miljø

Nupark 51 - 7500 Holstebro - Tlf: 96117557 - Fax: 96117802
Hjemmeside: www.holstebro.dk - E-post: naturogmiljo@holstebro.dk
CVR: 29189927

Af de oplysninger, der fremgår af ansøgningsmaterialet samt beregninger af produceret mængde gylle, bliver der efter udvidelsen opsamlet ca. 1.895 m³ gylle samt 339 m³ vaskevand, svarende til en opsamlet mængde på 2.234 m³.

I nedenstående skema angives gylleopbevaringskapaciteten på husdyrbruget:

Opbevaringsanlæg	Byggeår	Sidste 10 års beholderkontrol	Kapacitet [m ³]
Gyllebeholder I	1990	2000	920
Gyllebeholder II	2000	---	1.980
Gyllekanal/fortank		---	445
SAMLET OPBEVARINGSKAPACITET:			3.345

På husdyrbruget er der en opbevaringskapacitet for flydende husdyrgødning svarende til ca. 18 måneders produktion. Husdyrbruget skal, i henhold til husdyrgødningsbekendtgørelsen, mindst råde over en opbevaringskapacitet svarende til mindst 6 måneders tilførsel, om end opbevaringskapaciteten skal være tilstrækkelig til, at husdyrgødningen kan udbringes miljømæssigt forsvarligt. Dette betyder reelt, at et husdyrbrug skal råde over en opbevaringskapacitet svarende til 9 måneders produktion for at sikre, at udnyttelsen af husdyrgødningens næringsstofindhold opfylder kravene i bekendtgørelse om jordbrugets anvendelse af gødning og om plantedække. Hvis dyrene er på græs i sommerhalvåret reduceres kravet til opbevaringskapacitet til mindst 7 måneders produktion for at sikre, at udnyttelsen af husdyrgødningens næringsstofindhold opfylder kravene i bekendtgørelse om jordbrugets anvendelse af gødning og plantedække.

Gyllebeholderne er ikke forsynet med fast overdækning. Der er etableret naturligt flydelag på gyllebeholderne, og der føres logbog i overensstemmelse med gældende regler.

BAT i forhold til gødningsopbevaring er bl.a. følgende tiltag:

- at udbringningen ikke giver anledning til unødige gener.
- at anlæg til opbevaring af gødning mindst en gang om året tømmes for inspektion for revner/utætheder m.v. og vedligeholdelse.
- at der er tilstrækkelig opbevaringskapacitet på husdyrbruget.
- at flydelag på gyllebeholdere opretholdes, og at flydelaget hurtigt reetableres, når det brydes.

Holstebro Kommune vurderer, at husdyrbruget med de stillede vilkår leves op til BAT.

Påfyldning af gyllevogne

Da der kan benyttes gyllevogne, med påmonteret pumpe og returløb, er det ikke fundet nødvendigt at kræve, at påfyldning af gyllevogne og lignende, foregår på en plads med afløb til en opsamlingsbeholder. Dog fastsættes der vilkår om, at såfremt der opstår spild, ved påfyldning af gyllevogne, kan tilsynsmyndigheden kræve, at påfyldning o.l. skal ske på en plads med afløb til en opsamlingsbeholder.

Erfaringer viser, at gyllevogne med påmonteret pumpe og returløb ikke medfører spild af husdyrgødning ved påfyldning af gyllevognen. Såfremt påfyldning sker, med en på gylle-

TEKNIK OG MILJØ

Natur og Miljø

beholderen fastmonteret pumpe, skal der forinden etableres en påfyldningsplads med afløb til opsamlingsbeholder. Der stilles vilkår herom.

De generelle regler for pumper anvendt til gyllepumpning blev den 15. september 2008 ændret ved bekendtgørelse nr. 1695 af 19/12 2006 om husdyrbrug og dyrehold for mere end 3 dyreenheder, husdyrgødning, ensilage m.v. I henhold til de nye regler skal pumperør monteret på åbne gyllebeholdere enten svinges ind over beholderen og fastlåses i denne position, eller være forsynet med en afspærringsventil til pumperøret eller lignende foranstaltning, når pumpen ikke anvendes, og ikke er under opsyn. Pumper, der anvendes til tømning af gyllebeholdere, skal være forsynet med en timer eller lignende foranstaltning, der sikrer, at der ikke kan pumpes mere gylle fra beholderen ad gangen end hvad der svarer til indholdet i en gyllevogn. Pumper skal være forsynet med en afbryder, som sikrer, at pumpen ikke kan sættes i gang utilsigtet. Eldrevne pumper skal, når de ikke anvendes, og ikke er under opsyn, f.eks. ved arbejdsdagens ophør, afbrydes ved hovedtavlen. Afbryderen skal aflåses eller opbevares under aflåste forhold.

Holstebro Kommune vurderer, at forhold omkring pumper er tilstrækkeligt reguleret igennem de generelle regler, og der stilles derfor ikke skærpende vilkår.

Opbevaring af dybstrøelse og fast gødning

Som hovedregel skal fast husdyrgødning (inkl. dybstrøelse) opbevares i en mødding med fast bund og afløb. Komposteret dybstrøelse må dog opbevares i marken såfremt tørstofprocenten er mindst 30 % for ethvert delparti. Dybstrøelse der har ligget i stald i 3-4 måneder i gennemsnit, er oftest så kompostlignende, at det kan opbevares i marken.

Det vurderes, at opbevaring af dybstrøelseskompst i markstakke er en dårlig ide på store husdyrbrug, da store mængder dybstrøelse i markstakke, let vil kunne give anledning til punktkildeforurening eller gener i form af lugt eller fluer. Opbevaring af dybstrøelse på en møddingsplads nær staldanlæggene sikrer, at møddingen hyppigere bliver kontrolleret mht. lugt og fluer eller anden utilsigtet forurening, end hvis stakkene lå væk fra ejendommen i markstak.

På ejendommen Hahlvej 6 producerede dybstrøelse fra de cirka 8,1 DE svarende til ca. 53 m³. Den producerede dybstrøelse opbevares på møddingspladsen bag kalvestalden. Møddingspladsen har en kapacitet på 300 m³. Ansøgers konsulent har redegjort for, at der med den godkendte husdyrsammensætning vil være opbevaringskapacitet til sammenlagt 67 måneder, hvorfor det vurderes at opbevaring af fast husdyrgødning ikke vil give risiko for punktkilde forurening eller være til gene.

Foderrester m.v.

Gødning, foderrester mv. fra den daglige rengøring skal ligeledes opbevares på godkendt opbevaringsanlæg f.eks. ensilagesilo, møddingsplads, container beregnet til mødding, gyllebeholder eller lignende, da det ikke opfylder kravene i loven for opbevaring af kompost i markstakke.

TEKNIK OG MILJØ

Natur og Miljø

Nupark 51 - 7500 Holstebro - Tlf: 96117557 - Fax: 96117802
Hjemmeside: www.holstebro.dk - E-post: naturogmiljo@holstebro.dk
CVR: 29189927

FORURENING OG GENER FRA HUSDYRBRUGETS ANLÆG**Ammoniak**

Den samlede ammoniakfordampning fra anlægget forventes at være på 989 kg/år, hvilket er en meremission på -131 kg N / år i forhold til før-situationen.

Skema 5. Ammoniakfordampning fra husdyrbrugets staldanlæg.

Beskrivelse	N-emission
Emission fra stalde omfattet af kravet om 20 % reduktion, men eksisterende uændret produktion (Staldafsnit for eksisterende produktion)	734 kg N / år
Emission fra husdyrproduktion omfattet af det generelle ammoniakkrav (staldafsnit hvor udvidelse foregår)	25 kg N / år
Emission fra stalde m.v., der ikke er omfattet af det generelle krav	0 kg N / år
Ammoniaktab fra lagre af flydende gylle	198 kg N / år
Ammoniaktab fra lagre af fast gødning	33 kg N / år
Samlet emission efter udvidelse og min 20 % reduktion	989 kg N / år
Meremission	-131 kg N / år

Det generelle krav om ammoniakreduktion – 20 %

Kravet om 20 % ammoniakreduktion i forhold til referencesystemet gælder for stalde, hvor der sker etablering, udvidelse eller ændring. Den eksisterende produktion er ikke omfattet af 20 % reduktionskravet.

Kravet om 20 % reduktion i forhold til reference staldsystemet opnås ved at etablere skraber over spaltearealet i kostalden. Spalteskraberen skal skrabe hele spaltearealet minimum hver 2. time. Der stilles vilkår til sikring af ovenstående skrabehyppighed.

Det vurderes på baggrund af ovenstående, at husdyrlovens beskyttelsesniveau for ammoniak er overholdt.

Bufferzonekrav til § 7 naturtyper

Meremissionen er beregnet til -131 kg N pr. år. Alle staldafsnit og opbevaringslagre ligger længere væk end 1000 meter fra nærmeste naturområder omfattet af lovens § 7. Husdyrbruget er derfor ikke omfattet af afskæringskriterierne i husdyrgodkendelsesbekendtgørelsens bilag 3. Der stilles ikke skærpede krav til ammoniak på baggrund af § 3 områder i nærheden af husdyrbrugets anlæg.

Tør natur påvirkning

Husdyrbruget er beliggende et område med naturområder og naturtyper uden for internationale beskyttelsesområder, jvf. bilag 9. For overskuelighedens skyld er husdyrbrugets anlægs ammoniakpåvirkning af den omkringliggende beskyttede tørre natur både inden og uden for de internationalt beskyttede områder behandlet samlet i det følgende. Udvidelsen medfører en meremission fra anlægget på -131 kg N/år, således at den samlede emission bliver på i alt 989 kg N/år, jvf. skema 5.

TEKNIK OG MILJØ

Natur og Miljø

Nupark 51 - 7500 Holstebro - Tlf: 96117557 - Fax: 96117802
 Hjemmeside: www.holstebro.dk - E-post: naturogmiljo@holstebro.dk
 CVR: 29189927

Ammoniakdeposition på Natura 2000 områder

Det nærmest liggende Natura 2000-område i forhold til ejendommen er EF-habitatområde nr. 40 Karup Å. Mindsteafstanden hertil er kun ca. 700 meter.

De nærmest liggende naturområder, der er kortlagt indenfor habitatområdet og som er meget følsomme overfor atmosfærisk kvælstof, er nogle områder med hængesæk (naturtype 7140) i en afstand af ca. 850 meter fra ejendommen. Tålegrænsen for atmosfærisk kvælstof er her 10-15 kg N/ha/år, og med en baggrundsbelastning omkring 14 kg N/ha/år er der betydelig risiko for at den er overskredet.

På grund af afstanden og den faldende udledning af atmosfærisk kvælstof ved udvidelsen (et fald på 131 kg N/år) ventes ingen negativ effekt af udvidelsen på Natura 2000-området.

Holstebro Kommune vurderer, at ammoniakemissionen fra husdyrbruget ikke vil kunne påvirke habitatområdet væsentligt negativt, hvorfor udpegningsgrundlaget i relation til tør natur ikke er behandlet yderligere i nedenstående.

Ammoniakdeposition på natur beskyttet i medfør af naturbeskyttelseslovens § 3 samt højt målsatte naturområder

Der findes ikke indenfor en afstand af 1000 meter fra ejendommen naturtyper, som er omfattet af § 7 i Lov om miljøgodkendelse mv. af husdyrbrug.

De naturarealer, som ligger nærmest ejendommen og som er forholdsvis højt målsatte i den gældende naturplan (B-målsatte), er udover de ovennævnte områder i Natura 2000 også et rigkærsområde ca. 650 meter mod nordvest. Dette område er under meget kraftig tilgroning, og vil ikke blive negativt påvirket ved udvidelsen.

Ret tæt på ejendommen ligger desuden et mose- og hedeområde (Trandum Mose), som er C-målsat. Vurderingen er her den samme som ovenfor.

Ammoniakbelastningen ved udbringning af husdyrgødning

Siden den 1. august 2007 har det været et generelt krav, at flydende husdyrgødning skal nedfældes på sort jord og græsmarker beliggende i en afstand under 1000 meter fra de naturarealer, der er omfattet af "bufferzonereglen". Ingen af husdyrbrugets ejede eller forpagtede udbringningsarealer er beliggende tættere på end 1000 meter fra naturområder omfattet af husdyrlovens § 7, og arealerne er derfor ikke omfattet af kravet, jvf. bilag 7.

Ammoniakpåvirkningen fra et udbringningsareal til et naturområde (hvad enten der er tale om Natura 2000, § 7 eller § 3 beskyttet natur) er en geografisk begrænset problematik. Det er pt. ikke muligt at beregne den eksakte ammoniakpåvirkning af udbragt husdyrgødning på et naturområde. I værste fald forventes der i en afstand på 100 meter fra markkanten ikke påvirkninger over 1 kg N/ha. I normale tilfælde er der påvirkninger på over 1 kg N/ha i op til ca. 20-30 meters afstand fra markkanten. Den reelle påvirkning vil afhænge af udbringningsform, temperatur, vindforhold etc. i det enkelte år. Såfremt kommunen vurderer, at udbringningsarealer der grænser op til naturområder, som er følsomme for ammoniakpåvirkninger, kan have væsentlige negative miljøpåvirkninger, skal der stilles skærpe-

TEKNIK OG MILJØ

Natur og Miljø

Nupark 51 - 7500 Holstebro - Tlf: 96117557 - Fax: 96117802
Hjemmeside: www.holstebro.dk - E-post: naturogmiljo@holstebro.dk
CVR: 29189927

de krav om f.eks. nedfældning inden for en vis afstand til naturområdet eller etablering af randzone, hvor husdyrgødning ikke må udbringes. Ved nedfældning vurderes der ikke at være randpåvirkninger større end 1 kg N/ha.

Ingen af de angivne udbringningsarealer for husdyrgødning er registreret som beskyttede i henhold til naturbeskyttelseslovens § 3.

Lugt

Der udledes lugt fra stalde, gyllebeholdere m.v. De primære kilder til lugt fra dyrehold er staldventilationsluft samt håndtering og opbevaring af husdyrgødning. Mange forhold kan influere på lugtemissionen fra stalde. Ud over arten, antallet og størrelsen af dyreholdet er det fx staldindretning, ventilationssystem, strøelse, gødningshåndtering, fodring, drikkevandssystem samt hygiejne i stalden.

Reglerne i husdyrgødningsbekendtgørelsen har bl.a. til formål at begrænse lugtgener. Normalt vil der ikke forekomme påtaleværdige lugtgener fra aktiviteter vedrørende gødningshåndtering og -opbevaring, når reglerne i denne bekendtgørelse efterleves.

Lugt fra ventilation af stalde udgør et særligt problem, som der ikke fuldt ud tages højde for ved bekendtgørelsens fastsættelse af minimumskrav til afstande mellem stald og nabo-ejendomme.

Lugtemissionen fra husdyrbruget skal vurderes ud fra to modeller der omtales FMK-modellen og Ny Lugtvejledning. Det er i skemaet angivet, hvilken af de to modeller der giver den korteste geneafstand.

Beregning af geneafstande efter FMK vejledningen og 'Ny Lugtvejledning'

Områdetype	Ukorrigeret geneafstand	Korrigeret geneafstand ansøgt drift	Geneafstand nudrift	Vægtet gennemsnitsafstand	Genekriterie overholdt
Byzone	144,22 meter (ny model)				Ja, ingen indenfor 1,2 gange geneafstand
Samlet bebyggelse	81,07meter (ny model)				Ja, ingen indenfor 1,2 gange geneafstand
Enkelt bolig (ikke landbrugspligt)	45,61meter (ny model)				Ja, ingen indenfor 1,2 gange geneafstand

Samlet vurdering for lugt

Beregningerne viser, at genekriterierne i forhold til byzone, samlet bebyggelse og enkeltbolig er overholdt efter beregningsmodellerne. Hvorvidt en lugtpåvirkning opleves som generende afhænger af modtagerens tolerancetærskel samt af lugtpåvirkningens intensitet og varighed. På baggrund heraf vurderes det, at svinebruget ikke vil give anledning til væsentlige gener hos de omkringboende.

TEKNIK OG MILJØ

Natur og Miljø

Nupark 51 - 7500 Holstebro - Tlf: 96117557 - Fax: 96117802
 Hjemmeside: www.holstebro.dk - E-post: naturogmiljo@holstebro.dk
 CVR: 29189927

Lugt fra opbevaringslagre er ikke medtaget i ovenstående beregninger, da gyllebeholderne er omfattet af de generelle afstandsregler. Der stilles ikke skærpede krav til gyllebeholdere eller udbringningspraksis, da der ikke forventes at være væsentlige lugtgener herfra i forhold til omkringboende.

Der stilles vilkår om, at såfremt tilsynsmyndigheden vurderer, at der forekommer lugtgener, der er væsentligt større end der kan forventes, ifølge grundlaget for miljøvurderingen, kan kommunen meddele påbud om lugtmålinger og om, at der skal indgives og gennemføres projekter for afhjælpende foranstaltninger.

Hvis tilsynsmyndigheden vurderer, at lugtgenerne er væsentligt større end forventet på baggrund af grundlaget for miljøvurderingen, kan kommunen jf. de stillede vilkår kræve udført lugtmålinger og at der gennemføres projekter for at afhjælpe lugtgenerne.

Transport

Transporter på offentlig vej sker i forbindelse med håndtering af dyr, mælk, gødning, korn, halm og foderstoffer m.v. Omkring forårs- og høstarbejde vil markarbejdet betyde intensiveret trafik på og omkring anlægget. De daglige transporter foregår indenfor normal arbejdstid. Sæsonbetonede transporter kan dog foregå hele døgnet.

Den daglige transport foregår med enkelte undtagelser indenfor normal arbejdstid. Mælk afhentes hver 2. dag, og tidspunktet afhænger af mejeriets ruteplanlægning, hvorfor afhentning af mælk kan forekomme udenfor normal arbejdstid. En stor del af husdyrgødningen kan transporteres direkte ud i marken uden, at der skal anvendes offentlig vej. For de øvrige marker gælder, at gyllekørsel foregår ad nærmeste offentlig vej, jvf. bilag 8.

Skema 6. Oversigt over antallet af årlige transporter:

Type	Antal transporter	
	før udvidelse	efter udvidelse
Indkøbte foderstoffer	30	30
Fyrings- og dieselolie	5	5
Husdyr til/fra husdyrbruget	25	25
Mælk	183	183
Husdyrgødning	95	95
Grovfoder / ensilage	150	150
Handelsgødning	4	4
DAKA	6	6
Dyrlæge	12	12
Antal transporter i alt	510	510

Færdsel på offentlig vej reguleres af politiet og henhører under færdselsloven og øvrige bestemmelser, der er fastsat af Justitsministeriet. Husdyrbrugets trafikale belastning af omgivelserne skal vurderes i forbindelse med ansøgning om miljøgodkendelse, inden afgørelse om godkendelse træffes. Efter dette tidspunkt kan selve trafikken ikke reguleres af miljømyndigheden. Ved vurdering af hensigtsmæssig lokalisering af husdyrbruget indgår til- og frakørselsforholdene for husdyrbruget. Hvis kørsel forbundet med husdyrbruget medfører væsentligt øgede trafikale- og miljømæssige gener i nærområdet (f.eks. mange transporter igennem landsbyområder m.v.), og hvis disse gener ikke kan afhjælpes ved

TEKNIK OG MILJØ

Natur og Miljø

Nupark 51 - 7500 Holstebro - Tlf: 96117557 - Fax: 96117802
 Hjemmeside: www.holstebro.dk - E-post: naturogmiljo@holstebro.dk
 CVR: 29189927

valg af alternative til- og frakørselsforhold, kan det indgå i overvejelserne, hvorvidt kommunalbestyrelsen skal meddele afslag på godkendelse til etablering af udvidelse af et eksisterende husdyrbrug.

Udvidelsen er blot på 4,52 DE, svarende til cirka 3 %. Det samlede antal transporter forventes ikke at øges, og antallet af transporter vurderes ikke at ligge over, hvad man kan forvente.

Ved hensynsfuld kørsel til og fra husdyrbruget kan støjen herfra minimeres. For at mindske gener skal transport primært foregå indenfor normal arbejdstid. Sæsonbetonet arbejde kan dog forekomme udenfor disse tidspunkter, men skal søges begrænset.

Rengøring af offentlig vej

Herudover skal det bemærkes, at der, ved tilsvining af det offentligt tilgængelige vejareal i forbindelse med arbejdskørsel, skal opstilles skilte, der informerer andre trafikanter om forholdene. Det offentlige vejareal skal rengøres efter arbejdskørselens ophør, jvf. færdselslovens kapitel 14. Politiet er myndighed herfor, hvorfor forholdet ikke reguleres i denne miljøgodkendelse.

BAT i forbindelse med transport er bl.a.:

- at transport til og fra husdyrbruget foregår ved hensynsfuld kørsel,
- at transport primært foregår indenfor normal arbejdstid.

Det vurderes, at transport til og fra husdyrbruget lever op til kravet om BAT, og at transporterne kan foregå uden væsentlige miljømæssige gener for de omkringboende.

Støj

Støjkilder fra bedriften er støj fra husdyr, kørsel med landbrugsmaskiner samt til- og frakørsel af foder, produkter og dyr til husdyrbruget. I øvrigt er der følgende støjkilder på husdyrbruget:

Ventilation

Der er 1 ventilator i kalvestalden. Ventilatoren er en ældre type, som er temperatur styret, med luftudsugning. Ventilatoren kører kun om sommeren, når der er varmt. De øvrige stalde er naturligt ventilerede. Ventilation på husdyrbruget forventes dermed ikke at kunne give anledning til gener for de omkringboende.

Malkeanlæg

I ansøgningen er det oplyst, at der i tidsrummet fra kl. 5:00 og igen fra kl. 17:00 kan forekomme lettere støjgener fra malkestalden. Vakuumpumperne er placeret inde i stalden, for at mindske lydniveauet hos de omkringboende.

Foder

Der er ingen korntørring på husdyrbruget. Korn blæses op i en gastæt silo, hvilket kan høres i høsten. Desuden blæses foder op i silo ved malkestalden ca. 1 gang i måneden. Resten af foderet tippes af i foderladen, hvilket vurderes ikke at være til gene for omkringboende.

TEKNIK OG MILJØ

Natur og Miljø

Nupark 51 - 7500 Holstebro - Tlf: 96117557 - Fax: 96117802
Hjemmeside: www.holstebro.dk - E-post: naturogmiljo@holstebro.dk
CVR: 29189927

Foderlevering

Der vil forekomme støj fra ejendommen i forbindelse med foderlevering. Der leveres ikke foder om natten. Der leveres foder cirka 30 gange om året imellem kl. 07-17. Desuden vil der være støj ved ind- og udlevering af dyr, hvilket sker forekommer 25 gange om året imellem kl. 07-17.

Samlet vurdering af støj

Generelt vurderes det, at støj fra ejendommen ikke er, eller forventes at blive et problem, for de omkringboende. Der er ikke foretaget støjberegninger i forbindelse med udarbejdelsen af miljøgodkendelsen.

Miljøstyrelsen har udarbejdet en række vejledende støjgrænser for virksomheder i det åbne land. Der er ikke foretaget støjberegninger i forbindelse med udarbejdelse af miljøgodkendelsen, og det faktuelle støjniveau kendes derfor ikke, og kan ikke sammenholdes med de vejledende støjgrænser. For at imødekomme eventuelle støjgener for de omkringboende fastsættes der vilkår om, at de vejledende støjgrænser skal overholdes. Såfremt der skulle opstå gener for de omkringboende, eller såfremt Holstebro Kommune finder det nødvendigt, kan der kræves udført støjmålinger/beregninger efter nærmere definerede anvisninger, så det kan godtgøres, at støjgrænserne overholdes.

Det vurderes, at kravet om BAT er opfyldt, ved almindelig anvendelse af de pågældende støjkloder indenfor normal arbejdstid, og ved de stillede vilkår.

Såfremt der ændres ved eksisterende stalde eller anlæg, der kan medføre ændring i støjniveauet for de omkringboende, skal projektet vurderes iht. principperne for BAT.

Støv

Der kan især i tørre perioder forekomme støv fra husdyrbruget ved færdsel med køretøjer. Der tørres, vales eller flyttes ikke korn på ejendommen, og der købes færdige foderblandinger, som anvendes via et lukket system. Driften af foderlade og fodersiloer forventes ikke at give anledning til støvproblemer.

Generelt forventes der ikke støvproblemer på eller omkring ejendommen. Der stilles vilkår til sikring af de omkringboende mod støvgener.

Der kan opstå støvgener ved levering af foder/indblæsning i silo, kørsel på grusveje, høstarbejde og lign. Da foderforbruget ikke vil stige mærkbart forventes det ikke, at støvgener fra levering af foder og indblæsning i siloer vil øges. Støvgener vurderes dog primært at forekomme lokalt på ejendommen, og ikke at være en væsentlig gene for de omkringboende eller trafikanter. Støvgener må også påregnes i kortere perioder under høstarbejdet. Der vurderes dog ikke at være tale om støvgener af væsentlig karakter, som ligger udover det forventelige.

TEKNIK OG MILJØ

Natur og Miljø

Nupark 51 - 7500 Holstebro - Tlf: 96117557 - Fax: 96117802
Hjemmeside: www.holstebro.dk - E-post: naturogmiljo@holstebro.dk
CVR: 29189927

I tørre perioder kan der opstå støvgener ved kørsel på grusveje mellem markerne, men det vil være af en begrænset og lokal karakter, og forventes ikke at genere omkringboende eller trafikanter.

Husdyrbruget er beliggende relativt langt fra naboer og lign. Der stilles på baggrund af ovenstående ikke vilkår vedrørende støvgener, og det vurderes, at kravet om BAT er opfyldt ved almindelig god landmandspraksis og den beskrevne håndtering af foder.

Lys

Det er i ansøgningen oplyst, at der er begrænset natbelysning i kostalden (4 neonrør). Fra 4.30-23.00 er 1/3 del af lysene i kostalden tændt vha. lyssensor. I dagtimerne, når der er lys nok, bliver dette lys slukket af sensoren. De resterende 2/3 del af lysene tændes manuelt som arbejdslys. Der er arbejdslys udenfor bygningerne mod den nye ensilageplads og betonplads. Betjenes manuelt. Derudover er det oplyst, at der er lys mellem stuehus og kostald nord for bygningerne, der tændes/slukkes via sensorer og ur.

I henhold til BREF-notatet er det BAT for svinestalde at reducere energiforbruget gennem anvendelse af lavenergibelysning. Der stilles derfor vilkår om, at spots, der anvendes som arbejdslys, monteres med sensor eller lignende, så lyset slukkes, når der ikke er aktivitet i arbejdsområdet. Det er endvidere oplyst at der anvendes almindelige lystofrør, men at der anvendes lavenergipærer. Der stilles derfor også vilkår om, at i forbindelse med løbende udskiftning af lysstofrør i stalde udskiftes til lavenergilyststofrør.

Holstebro Kommune vurderer, at husdyrbruget med de stillede vilkår lever op til BAT.

Det vurderes, at lys ikke vil give anledning til væsentlige gener for de omkring boende, da der er bevoksninger af træer, samt bygninger der skærmer for lyset.

Spildevand

Spildevand, herunder husholdnings- og processpildevand fra husdyrbruget håndteres som angivet i nedenstående skema:

Spildevandstype	Håndtering
Tag- og overfladevand	Fra kostalden og øvrige bygninger ledes tagvandet til faskiner. Overfladevand ledes ikke til dræn/vandløb, men nedsiver overfladisk.
Afløb fra ensilagepladser	Ledes til fortanken.
Vand befæstet areal foran siloer og foderblander	Ledes til den lille gyllebeholder.
Vaskevand fra stalde	Ledes til gyllekanaler.
Vaskevand fra mælke/malkeanlægget	Ledes til gyllekanaler.
Mælke-/malkerumsspildevand	Ledes til gyllekanaler.

TEKNIK OG MILJØ

Natur og Miljø

Nupark 51 - 7500 Holstebro - Tlf: 96117557 - Fax: 96117802
 Hjemmeside: www.holstebro.dk - E-post: naturogmiljo@holstebro.dk
 CVR: 29189927

Forhold omkring ejendommens husspildevand reguleres ikke i denne godkendelse. I forbindelse med revision af kommunens spildevandsplan kan ejendommen evt. blive pålagt at forbedre spildevandsforholdene på ejendommen.

Sprinkleranlæg til udspredning af overfladevand fra ensilagepladser

Der er i forbindelse med ansøgning om miljøgodkendelse ansøgt om etablering af anlæg til permanent udsprinkling af overfladevand på græsarealer fra plansiloanlægget og det befæstede areal ved ensilagesiloerne på husdyrbruget, jvf. bilag 3.

Overfladevandet fra plansiloanlægget ønskes udsprinklet på et areal (med en afgrøde med N, P, K norm) gennem et separat anlæg, der er dimensioneret til formålet jf. Landbrugets Byggeblad nr. 103.09-05. På den måde udbringes overfladevandet (regnvand) løbende efter Husdyrgødningsbekendtgørelsens gældende regler.

Der kan være et mindre udtræk af næringsstoffer fra den opbevarede ensilage samt evt. spild ved læsning af fodervogne m.v. Mængden af næringsstoffer vil være meget lille i forhold til det samlede volumen.

Opsamling og udspredning af vand

Det nye plansiloanlæg skal etableres, så det overholder landbrugets byggeblad nr. 103.09-01. Plansiloanlægget består af 3 siloer af 8*39 m og er på i alt 936 m², hertil kommer det befæstede areal foran ensilagesiloerne. Det aktuelle opsamlingsareal er ca. 1.050 m². Der etableres en samletank på 15 m³ og udsprinklingsanlægget etableres, så det permanent dækker et areal på minimum 1.050 m². I forbindelse med samletanken etableres der et pumpeanlæg med en mobil vandingskanon. Anlægget bliver udstyret med en svømmer, som styrer, hvornår pumpen skal gå i gang. Der skal anvendes pumpe med en ydelse på mindst 3 m³/time. Sprinkleren får en kastelængde på ca. 10-12 meter, svarende til et udspretningsareal på 1.050 m².

Placering af hydranter/vandingskanoner m.v.

Der etableres en mobil sprinkler på markerne 9-0 (1,58 ha) og 10-0 (1,3 ha) for ejendommen. Der anvendes kun en sprinkler for at opnå maksimal kastelængde. Sprinkleren flyttes jævnligt på marken. Denne rutine vurderes at være tilstrækkelig, da der er tale om udsprinkling på et areal med gødningsnorm.

Dimensionering af anlægget (opsamlingsbrønd og udsprinklingspumpe)

Sprinkleranlægget skal dimensioneres, så det overholder landbrugets byggeblad nr.103.09-05. Sprinkleranlægget skal dimensioneres i forhold til hele arealet af ensilagesiloerne og hele arealet af det befæstede areal foran ensilagesiloerne.

Korrekt dimensionering skal sikre, at opsamlingsbrønden ikke løber over.

- Opsamlingstank: 15 m³
- Buffer: Ved overløb, frost, tilstopning eller lign. samler vandet sig på ensilagepladsen i en sø. Der er en frostsikret hane, som lukker op, så jordledningen tømmes ved frost. Der vil midlertidigt kunne være mindst 15 m³ vand på pladsen. Der er desuden ca. 375 m til nærmeste grøft, så en så lille mængde vand vil trænge ned i

TEKNIK OG MILJØ

Natur og Miljø

Nupark 51 - 7500 Holstebro - Tlf: 96117557 - Fax: 96117802
Hjemmeside: www.holstebro.dk - E-post: naturogmiljo@holstebro.dk
CVR: 29189927

markerne omkring ejendommen, før den når vandløb. Der er ikke dræn i umiddelbar nærhed.

- Total opbevaringskapacitet: mindst 30 m³
- Pumpekapacitet: 3 m³/t eller større
- Udspretningsareal: Mark 9-0 og 10-0: i alt 2,88 ha

Bevoksning på udspretningsareal

Ved recirkulering af næringsstoffer fra ikke-hygienisk spildevand, kan der anvendes flere typer af vegetation, som f.eks. græs, korn, majs, osv. Så længe afgrøden blot har en N, P, K norm. På kvægbedrifter vil der altid være afgrøder med gødningsnorm på arealet.

Skadedyr

Rotter

Ejendommen er tilmeldt kommunal rottebekæmpelsesordning, der besøger ejendommen efter behov. Forebyggelse ved renholdelse af stalde mv. for foderrester mv.

Holstebro Kommune vurderer, at forholdet er tilstrækkeligt reguleret i gældende lovgivning, da husdyrbruget, i henhold til miljøbeskyttelseslovens bestemmelser, er forpligtiget til at sikre, at bygninger bliver fornuftigt vedligeholdt og fremtræder i gennemført renholdt stand, så rotternes leveduligheder på ejendommen begrænses mest muligt. Dette betyder, at husdyrbruget skal sikre, at affald eller foder ikke er tilgængeligt for f.eks. rotter, undgå rod på husdyrbruget og kontrollere rottesikringen ved døre, vinduer, rørgennemføringer og ventilationsåbninger, riste, lyskasser, skakte etc., bevoksninger, evt. ru mure, tagkonstruktioner, facaden generelt, kloaksystemets tilstand samt anmelde rotter og rette sig efter påbud meddelt af kommunalbestyrelsen.

Fluer

Fluegener kan forekomme specielt i sommerperioden. Det er i ansøgningen oplyst, at der i dybstrøelsen udvandes et middel til bekæmpelse af fluelarver, at der i kostalden er opsat flueplader samt at der forefindes elfluefanger i malkestald og kalvestald.

Der skal på husdyrbruget foretages en effektiv fluebekæmpelse i overensstemmelse med retningslinjerne fra Statens Skadedyrlaboratorium. Såfremt husdyrbruget skulle give anledning til fluegener for omkringboende, stilles der vilkår om, at Holstebro Kommune kan forlange, at der føres en journal over fluebekæmpelsen.

Driftsforstyrrelser eller uheld

Overpumpning af gylle:

En væsentlig risikofaktor er uheld i forbindelse med overpumpning af gylle. Overpumpning af gylle sker altid under opsyn, så der ikke er risiko for overfyldning af tanken.

Udpumpning af gylle fra fortanke til gyllebeholderne sker med elektriske pumper, der betjenes manuelt. Risikoen for forurening, hvis pumperne startes utilsigtet er begrænset til

TEKNIK OG MILJØ

Natur og Miljø

Nupark 51 - 7500 Holstebro - Tlf: 96117557 - Fax: 96117802
Hjemmeside: www.holstebro.dk - E-post: naturogmiljo@holstebro.dk
CVR: 29189927

det tidspunkt, hvor gyllebeholderne er helt fyldt lige før udbringning af gyllen. Der er luftindtag i toppen af overføringsrøret, og det er dermed forsøgt sikret, at der ikke kan ske tilbageløb.

Der er ingen pumpe ved tankene. Tømning sker ved hjælp af gyllevognens egen pumpe. Overførslen til den lejede gylletank sker med hjælp fra maskinstation, der selv medbringer pumpe. Risikoen for uønsket start af overpumpning er derfor minimal.

Det vurderes, at ovennævnte tiltag er med til at sikre, at der ikke pumpes meget store mængder gylle ud af beholderen ved et uheld.

Gylleuheld

Hvis én eller begge gyllebeholdere springer læk, vil gyllen samle sig på marken vest for beholderne, da denne mark ligger lavere end det omgivende terræn. Der er ikke dræn eller vandløb i området og gyllen kan ikke løbe i grøfter.

Strømsvigt

Der er desuden risiko for strømsvigt. Risikoen for strømsvigt er håndteret ved, at ejendommens elektriske system er forberedt til tilslutning af nød-generator.

Bekæmpelsesmidler

Hvis bekæmpelsesmidler ved uheld blandes eller klumper sammen i sprøjtebeholderen, således at de ikke kan anvendes i en afgrøde, skal den ubrugelige sprøjtevæske bortskaffes som affald. Det samme gælder for større spild, som opsamles i forbindelse med uheld. Godkendelsesmyndigheden skal underrettes herom ved uheld. I akutte situationer skal beredskabet underrettes via 112. Godkendelsesmyndigheden skal klassificere affaldet som enten farligt affald eller ikke-farligt affald, og affaldet skal bortskaffes efter reglerne i affaldsbekendtgørelsen, herunder Holstebro Kommunes affaldsregulativ.

Beredskabsplan

Der er Holstebro Kommunes opfattelse at en beredskabsplan er til stor hjælp for landmanden samt ansatte, såfremt der skulle ske et uheld, både med hensyn til små hændelser som f.eks. oliespild og store som f.eks. gylleudslip, brand o.l.

Beredskabsplanen giver landmanden en mulighed for at gennemgå bedriften, og foretage en risikovurdering af, hvorvidt der skal ændres på indretning og drift således, at risikoen for forurening i forbindelse med uheld minimeres. I forbindelse med ansøgning om miljøgodkendelse er det oplyst til Holstebro Kommune, at en beredskabsplan er under udarbejdelse.

Beredskabsplanen skal indeholde et selvstændigt afsnit om afhjælpende foranstaltninger ved gylleudslip til arealerne øst for anlægget, herunder placering af drænbrønde.

BAT er bl.a.:

- at husdyrbruget har en beredskabsplan der skal benyttes i tilfælde af uheld eller lignende på husdyrbruget.
- at alle der arbejder på husdyrbruget er bekendt med beredskabsplanens indhold og ved hvor den kan findes.

TEKNIK OG MILJØ

Natur og Miljø

Nupark 51 - 7500 Holstebro - Tlf: 96117557 - Fax: 96117802
Hjemmeside: www.holstebro.dk - E-post: naturogmiljo@holstebro.dk
CVR: 29189927

- at beredskabsplanen hænges op synligt flere steder på husdyrbruget.
- at beredskabsplanen løbende holdes ajour i forhold til husdyrbrugets drift.

Der stilles vilkår til sikring af ovenstående. Beredskabsplanen skal foreligge færdig inden udgangen af 2010, og den skal skriftligt accepteres af Holstebro Kommune. Beredskabsplanen er ikke færdig før den er skriftligt accepteret af Holstebro Kommune.

Renere teknologi og ressourcestyring

Miljø- og ressourcestyring bygger på et helhedsprincip om at stræbe mod renere teknologi i landbrugsproduktionen, herunder at udskifte miljøfarlige stoffer med mere miljøvenlige stoffer, at gøre arbejdsgange og processer mindre belastende for miljøet, samt at minimere forbruget af energi, næringsstoffer, vand, pesticider osv., således at tab til omgivelserne bliver minimeret, under hensyntagen til produktionens lønsomhed.

Renere teknologi er samtidig det bærende element i husdyrloven og i miljøbeskyttelsesloven. Loven pålægger alle et ansvar, og som landmand kan man selv indføre renere teknologi og påvirke andre til at indføre renere teknologi, bl.a. ved at stille krav, når der købes ind.

På husdyrbruget er der iværksat følgende tiltag for renere teknologi, herunder besparelser på vand og el:

- | | |
|------------------------|---|
| Energi | <ul style="list-style-type: none"> ▪ Der anvendes naturlig ventilation i hovedparten af staldene. ▪ Ventilations system vedligeholdes og rengøres årligt hvilket reducere energi forbruget til ventilation ▪ Der er etableret natbelysning i staldene, så der bruges mindre strøm i stalden til lys om natten. |
| Vand Management | <ul style="list-style-type: none"> ▪ Vaskevand fra malkeanlægget bliver genanvendt til rengøring i stalden. ▪ Forbrug af energi, foder, pesticider og handelsgødning registreres. ▪ Der føres journal over afsætning af uorganisk gødning og husdyrgødning på markerne i form af mark- og gødningsplaner, som endvidere bruges til planlægning af kommende sæsons spredning. ▪ Godt landmandskab ▪ Benytter sig til stadighed af professionel landbrugsrådgivning, der tager udgangspunkt i hele husdyrbruget. |
| Ammoniak | <ul style="list-style-type: none"> ▪ Spalterne skrubes minimum hver 2. time i hele kostalden (20 % ammoniakreduktion forventes). |

Ressourceforbruget vurderes for at sikre, at husdyrbruget udvikler sig i takt med de stigende krav til ressourcebevidsthed og miljøforhold. Forbruget af ressourcer på husdyrbruget består primært af vand, el og olie:

Skema 7. Husdyrbrugets ressourceforbrug.

Type	Forbrug før udvidelse	Forventet forbrug efter udvidelsen	% ændring
EL forbrug [kWh]	67.000	67.000	0%
Vand [m ³]	4.266	4.266	0 %
Olie [liter]	11.300	11.300	0 %

TEKNIK OG MILJØ

Natur og Miljø

Nupark 51 - 7500 Holstebro - Tlf: 96117557 - Fax: 96117802
 Hjemmeside: www.holstebro.dk - E-post: naturogmiljo@holstebro.dk
 CVR: 29189927

Det er oplyst, at forbrug af vand, energi og olie registreres i husdyrbrugets driftsregnskab. Desuden udarbejdes gødningsplaner og gødningsregnskab, hvor såvel forbrug af handelsgødning som husdyrgødning dokumenteres. Der vil i overensstemmelse hermed blive stillet vilkår om løbende registrering af ressourceforbruget med henblik på at sikre, at der løbende er fokus på at reducere forbruget.

For at sikre fokus på muligheder for energibesparelser, stilles der vilkår om, at husdyrbruget gennemgås af en energikonsulent med henblik på implementering af lønsomme resourcebesparende teknologier. Det er Holstebro Kommunes opfattelse, at en energigennemgang f.eks. skal tage udgangspunkt i Dansk Landbrugsrådgivnings energisparekatalog, og som minimum skal indeholde en beskrivelse og vurdering af de aktuelle forhold samt mulighederne for indførelse af energibesparende teknologi vedr. belysning, køle- og fryseanlæg, varmeanlæg, ventilationsanlæg, maskinel og lign. samt de heraf afledte forhold, såsom f.eks. varmegenindvindingspotentialer, pumpetyper etc. Gennemgangen skal herefter foretages hvert 5. år. Der stilles vilkår om, at 5-års lønsomme teknologier som udgangspunkt skal indføres. En energifaglig person kan f.eks. være en konsulent fra et selskab eller. lign.

Management er i henhold til Holstebro Kommunes opfattelse, at der foreligger

- planer for relevant uddannelse og efteruddannelse af personale,
- regnskab med forbrug af vand, energi, dyrehold, affald, gødning og husdyrgødning,
- planer for håndtering af uheld, ulykker og utilsigtede emissioner,
- reparations- og vedligeholdelsesplaner for udstyr,
- plan for rengøring af område og planer for minimering af gener ved udbringning af husdyrgødning.

Malkeanlæg

Vandet fra rengøring af mælkeanlægget genanvendes til rengøring af stalde.

Det bemærkes, at der på et gennemsnitligt kvægbrug bruges op til 15 % af energiforbruget på mælke/malkeanlægget. Anlægget skal derfor vurderes løbende mht. vedligeholdelse/rengøring m.v.

I husdyrgødningsbekendtgørelsen er der fastsat en lang række krav til anlæg, indretning og drift af husdyrbrug, som gælder for alle husdyrbrug. En lang række af disse anlæg og indretninger bygger på anvendelse af renere teknologi eller den bedst tilgængelige teknologi (BAT).

I godkendelsen stilles der desuden vilkår om, at husdyrbrugets malkeanlæg løbende og minimum 1 gang om året skal gennemgås af køleteknikere med henblik på at sikre, at anlægget kører energimæssigt optimalt. Servicen skal noteres i driftsjournal og kontrolrapport skal være tilgængelig for tilsynsmyndigheden.

For at forbedre den generelle miljømæssige drift er BAT bl.a. følgende:

- at husdyrbruget gennemgås med henblik på besparelse på el-forbrug og andre energikilder, evt. sammen med husdyrbrugets energiselskab/konsulent.

TEKNIK OG MILJØ

Natur og Miljø

Nupark 51 - 7500 Holstebro - Tlf: 96117557 - Fax: 96117802
Hjemmeside: www.holstebro.dk - E-post: naturogmiljo@holstebro.dk
CVR: 29189927

- at der føres regnskab over forbrug af vand, energi, foder samt kunstgødning.
- at vandingssystemet vedligeholdes, således at vandspild undgås.
- at der anvendes energibesparende belysning.
- at opdage og reparere eventuelle lækager hurtigst muligt.
- at anlæg og maskiner til stadighed renholdes og vedligeholdes, således at de fungerer optimalt.

Det er Holstebro Kommunes vurdering, at husdyrbruget, med de stillede vilkår, lever op til BAT på management. Herunder skal det påpeges, at tiltag til minimering af gener ved udbringning af husdyrgødning er behandlet senere i miljøgodkendelsen.

Husdyrbrugets udbringningsarealer

Drift af husdyrbrugets arealer

Husdyrgødningen udbringes på udspretningsarealer, der er ejet eller forpagtet af husdyrbruget på Hahlvej 6. Der afsættes ikke husdyrgødning til aftalearealer, men tilføres kvæggylle svarende til 7,40 DE. Husdyrgødningen er sammensat, jvf. skema 8.

Skema 8. Næringsstofsammensætning og husdyrgødningstyper til- og fraført husdyrbruget.

Besætning	Gødningstype	Kg N	Kg P	DE
Tilført ejede og forpagtede arealer				
Hahlvej 6, 7800 Skive	Kvæggylle	11.1547	1.921	114,39
	Kvægdybstrøelse	701	90	7,08
	Afsat ved græsning	1.688	319	20,59
Ukendt afgiver	Kvæggylle	777	134	7,40
I alt		13.543	2.330	149,46

Sammensætningen af husdyrgødningen har betydning for den vurdering Holstebro Kommune foretager af miljøpåvirkningen ved udbringning af husdyrgødning. Der stilles derfor vilkår om, at sammensætning og maksimal mængde af husdyrgødning ikke må afvige fra det i skema 8 angivne.

De ejede og forpagtede udspretningsarealer udgør 76,53 ha, hvoraf 32,68 ha er forpagtede. Udspretningsarealerne er fordelt i henhold til Skema 9 og er beliggende i henhold til bilag 10.

Skema 9. Fordeling af udspretningsarealer i relation til ejerforhold, mark nr. og arealstørrelse.

Marknr	Ha	Ejerforhold
Ejede arealer		
1-0	1,02	
2-0	3,04	
2-1	1,22	
4-0	4,57	
5-0	4,76	
6-0	2,41	
6-1	2,80	
7-0	0,26	
8-0	1,03	
9-0	1,80	
9-1	0,51	
10-0	1,30	
12-0	2,64	
13-0	1,30	
13-1	2,44	
15-0	3,81	
17-0	1,62	
18-0	1,39	
19-0	2,89	

TEKNIK OG MILJØ

Natur og Miljø

Nupark 51 - 7500 Holstebro - Tlf: 96117557 - Fax: 96117802
 Hjemmeside: www.holstebro.dk - E-post: naturogmiljo@holstebro.dk
 CVR: 29189927

Marknr	Ha	Ejerforhold
21-0	1,13	
22-0	1,92	
	43,86	ha ejede arealer
Forpagtede arealer		
30-0	4,03	Gunner Olsen, Røjbækvej 1, 7540 Haderup (bortforpagter)
31-0	1,69	Gunner Olsen, Røjbækvej 1, 7540 Haderup (bortforpagter)
32-0	4,44	Gunner Olsen, Røjbækvej 1, 7540 Haderup (bortforpagter)
34-0	0,88	Gunner Olsen, Røjbækvej 1, 7540 Haderup (bortforpagter)
36-0	1,02	Gunner Olsen, Røjbækvej 1, 7540 Haderup (bortforpagter)
37-0	3,22	Gunner Olsen, Røjbækvej 1, 7540 Haderup (bortforpagter)
39-0	6,50	Gunner Olsen, Røjbækvej 1, 7540 Haderup (bortforpagter)
40-0	1,20	Gunner Olsen, Røjbækvej 1, 7540 Haderup (bortforpagter)
40-1	0,82	Gunner Olsen, Røjbækvej 1, 7540 Haderup (bortforpagter)
41-0	0,95	Gunner Olsen, Røjbækvej 1, 7540 Haderup (bortforpagter)
41-1	0,92	Gunner Olsen, Røjbækvej 1, 7540 Haderup (bortforpagter)
41-2	0,96	Gunner Olsen, Røjbækvej 1, 7540 Haderup (bortforpagter)
42-0	2,86	Gunner Olsen, Røjbækvej 1, 7540 Haderup (bortforpagter)
43-0	0,85	Gunner Olsen, Røjbækvej 1, 7540 Haderup (bortforpagter)
43-1	1,04	Gunner Olsen, Røjbækvej 1, 7540 Haderup (bortforpagter)
44-0	1,30	Gunner Olsen, Røjbækvej 1, 7540 Haderup (bortforpagter)
	32,68	ha forpagtede arealer
	76,53	ha forpagtede og ejede arealer

Marknr	Ha	Ejerforhold
Ejede arealer		
1-0	1,02	
2-0	3,04	
2-1	1,22	
4-0	4,57	
5-0	4,76	
6-0	2,41	
6-1	2,80	
7-0	0,26	
8-0	1,03	
9-0	1,80	I/S Hahlgård
9-1	0,51	v/ Peder Klemmensen og Johannes Klemmensen
10-0	1,30	Hahlvej 6
12-0	2,64	7800 Skive
13-0	1,30	
13-1	2,44	
15-0	3,81	
17-0	1,62	
18-0	1,39	
19-0	2,89	
21-0	1,13	
22-0	1,92	
	43,86	ha ejede arealer
Forpagtede arealer		
30-0	4,03	Bortforpagter
31-0	1,69	
32-0	4,44	Gunner Olsen
34-0	0,88	Røjbækvej 1
36-0	1,02	7540 Haderup
37-0	3,22	

TEKNIK OG MILJØ

Natur og Miljø

Nupark 51 - 7500 Holstebro - Tlf: 96117557 - Fax: 96117802
Hjemmeside: www.holstebro.dk - E-post: naturogmiljo@holstebro.dk
CVR: 29189927

Marknr	Ha	Ejerforhold
39-0	6,50	
40-0	1,20	
40-1	0,82	
41-0	0,95	
41-1	0,92	
41-2	0,96	
42-0	2,86	
43-0	0,85	
43-1	1,04	
44-0	1,30	
	32,68	ha forpagtede arealer
	76,53	ha forpagtede og ejede arealer

Forudsætninger for arealdriften

I henhold til husdyrlovens § 17, stk. 3 og husdyrgodkendelsesbekendtgørelsen §§ 15 og 16 må der ikke ske ændringer i udbringningsarealet eller indgås aftaler om udbringning af husdyrgødning på tredjemands arealer uden forudgående godkendelse fra godkendelsesmyndigheden. Der må ikke modtages slam eller andet affald med næringsstofindhold til udbringning på marker eller lignende.

I miljøgodkendelsen indgår arealspecifikke vurderinger. Der vil derfor i miljøgodkendelsen blive stillet vilkår om, at husdyrbruget i forbindelse med indgåelse af gylleaftaler, der ikke er omfattet af selvstændig godkendelse, skal kunne dokumentere, at gyllen udspredes på de gylleaftalearealer, der fremgår af miljøgodkendelsen. Dette kan bl.a. sikres gennem privatretslige aftaler, der er indskrevet i overførselsaftalen. Dette betyder i praksis, at der ikke må udsprede gylle på de omhandlede arealer fra evt. dyrehold på den modtagende ejendom eller, kan indgås andre gylleaftaler på de anmeldte udspredearealer, såfremt harmonitrykket på de pågældende arealer er fuldt udnyttet.

Der stilles vilkår om, at der til enhver tid over for Holstebro Kommune skal kunne fremlægges diverse sædskifteplaner, gødningsplaner eller lignende, som dokumenterer, at gødningen udbringes og opbevares miljømæssigt forsvarligt i henhold til husdyrgødningsbekendtgørelsen.

Harmonikrav

I husdyrgødningsbekendtgørelsen stilles der krav om et bestemt forhold mellem det areal, der kan anvendes til udbringning af husdyrgødning på bedriften og den mængde husdyrgødning, der udbringes (harmonikrav). For kvægbrug må der iht. husdyrgødningsbekendtgørelsens § 27 stk. 3 udsprede 2,3 DE/ha pr. planperiode, når driften af arealerne sker i overensstemmelse med husdyrgødningsbekendtgørelsens bilag 2.

For at opfylde husdyrgødningsbekendtgørelsens harmonibestemmelser (forholdet mellem størrelse af dyrehold og udbringningsareal) for husdyrgødningen, der udbringes på ejede og forpagtede arealer, skal der være et udbringningsareal på minimum 64,73 ha til rådighed. Der er 76,53 ha til rådighed, hvorfor det generelle harmonikrav er opfyldt.

BAT i forhold til udbringningsarealer er bl.a. at den producerede husdyrgødning afstemmes med udspredearealer og afgrødens gødningsbehov og i forhold til anvendt mængde og type af kunstgødning.

TEKNIK OG MILJØ

Natur og Miljø

Nupark 51 - 7500 Holstebro - Tlf: 96117557 - Fax: 96117802
 Hjemmeside: www.holstebro.dk - E-post: naturogmiljo@holstebro.dk
 CVR: 29189927

Der stilles vilkår om, at der til enhver tid over for Holstebro Kommune skal kunne fremlægges diverse planer, afregninger, regnskaber eller lignende, som dokumenterer, at gødningen udbringes og opbevares miljømæssigt forsvarligt i henhold til husdyrgødningsbekendtgørelsen.

Udskiftning af udbringningsarealer

Alle ændringer i udbringningsarealer skal godkendes af Holstebro Kommune. Anmeldelse af udskiftning af bedriftens udbringningsarealer, eller udskiftning af markarealer hos tredjemand til udbringning af husdyrgødning, skal senest fremsendes til kommunen før planårets begyndelse 1. august. Holstebro Kommune skal inden 1. oktober tilkendegive, om de anmeldte arealer kan betragtes som mere sårbare end de udbringningsarealer, der skiftes ud. Hvis arealerne bedømmes mere sårbare, kan anmeldelsen trækkes tilbage, og der kan anmeldes nye arealer senest den 15. oktober. Hvis Holstebro Kommune har indsigelser imod de anmeldte arealer, skal dette meddeles anmelder senest den 31. oktober.

Sædskifte

Alle arealerne drives med K12 sædskifte, der er identisk med referencesædskiftet. Kvægbrug omfattet af bilag 2 i husdyrgødningsbekendtgørelsen (harmonikrav på 2,3 DE/ha) har helt specielle krav til sædskifte og driftspraksis. Der kan derfor ikke anvendes ændrede sædskifter som virkemiddel for mindre udvaskning. Der kan dog anvendes flere efterafgrøder end kravene.

Udbringning af husdyrgødning

Ansøgers beskrivelse

BAT for udbringningsteknik er beskrevet i referencedokumentet for bedste tilgængelige teknikker der vedrører intensiv fjerkræ- og svineproduktion (BREF) som en række tiltag. En del af disse tiltag er dækket af husdyrgødningsbekendtgørelsen og bekendtgørelse om jordbrugets anvendelse af gødning og om plantedække, hvorfor det er et lovkrav at følge dem. Fx:

- regler for udbringningstidspunkter (forbud mod udbringning 200 m fra byområder på weekend- og helligdage),
- udbringningsmetoder (fx ikke tilladt at bruge bredspreder til gylle),
- krav om nedfældning på visse arealer tæt på sårbar natur,
- krav til udbringningstidspunkter, der sikrer optagelse i planter,
- krav om nedbringning af husdyrgødning udlagt på ubevoksede arealer indenfor 6 timer,
- krav om maksimale mængder husdyrgødning pr. ha,
- krav til efterafgrøder

Der udarbejdes hvert år en mark- og gødningsplan, hvorved det sikres at mængden af gødning tilpasses afgrødens forventede behov. I planen tages der bl.a. hensyn til jordbundstype, sædskifte, vanding, planternes udbytte og kvælstofudnyttelsen.

TEKNIK OG MILJØ

Natur og Miljø

Gyllen udbringes ved nedfældning eller slangeudlægning alt efter afgrøde. Der vil forekomme ammoniakfordampning og lugtgener fra marker, hvorpå der er udbragt gylle. Omfanget afhænger af vejrforhold (temperatur, vindforhold og evt. nedbør). Der køres aldrig på vandmættet, oversvømmet, frossen eller snedækket areal, hvor der efterfølgende er fare for afstrømning til vandløb, søer eller lign. Der er ingen stærkt hældende arealer og der holdes som minimum 2 m bræmmer til vandløbene.

Holstebro Kommunes vurdering

Transport

Transport af gylle til udspretningsarealerne fremgår af bilag 8. Transporter sker hovedsageligt på offentlig vej via Røjbækvej og Hahlvej samt Herningvej. Det vurderes ikke, at transport af husdyrgødning til udbringningsarealerne er forbundet med væsentlige gener.

Bynære udbringningsarealer

Udbringningsarealerne er beliggende i primært landbrugsområde. Marker ligger væk fra bymæssig bebyggelse. Mark 41-0 og 43-0 er de marker, der er beliggende tættest på den samlede bebyggelse i Bjergby. Arealerne ligger over 200 meter fra de bebyggede områder. Husdyrgødningsbekendtgørelsens § 24 fastsætter regler for udbringning af husdyrgødning på arealer nærmere end 200 meter fra byzone, sommerhusområder, samt områder i landzone, der ved lokalplan er udlagt til boligformål. Natur og Miljø vurderer generne, trafikale og lugtmæssige, fra udbringning af husdyrgødning fra ejendommen, som begrænsede, idet der er tale om udbringning over en begrænset tidsperiode.

BAT

BAT for udbringningsteknik er beskrevet i referencedokumentet for bedste tilgængelige teknikker der vedrører intensiv fjerkræ- og svinproduktion (BREF) som en række tiltag. En del af disse tiltag er dækket af gældende love og bekendtgørelse så som husdyrgødningsbekendtgørelsen og bekendtgørelse om jordbrugets anvendelse af gødning og om plantedække, hvorfor det f.eks. er et generelt lovkrav at:

- udarbejde af mark- og gødningsplaner.
- ikke at udbringe husdyrgødning mindre end 200 m fra byområder på weekend- og helligdage,
- anvende lovlige udbringningsmetoder (f.eks. ikke tilladt at bruge bredspreder til gylle),
- nedfælde gylle på sort jord og i græs mindre end 1000 meter fra sårbare naturtyper,
- nedbringe fast husdyrgødning udlagt på ubevoksede arealer indenfor 6 timer,
- overholde maksimalt tilladt harmonitryk (DE/ha)
- etablere efterafgrøder til reduktion af nitratudvaskning i relation til produktionsform.
- ikke at udbringe flydende husdyrgødning på skrånende arealer (> 6 grader) beliggende tættere end 20 meter fra overfladevande.
- der skal være en 2 meter ubehandlet bræmme langs højt målsatte og naturlige vandløb.

Herudover er der en række BAT-forhold der ikke er direkte reguleret i dansk lovgivning eller kan tolkes i en bredere miljømæssig såsom:

TEKNIK OG MILJØ

Natur og Miljø

Nupark 51 - 7500 Holstebro - Tlf: 96117557 - Fax: 96117802
Hjemmeside: www.holstebro.dk - E-post: naturogmiljo@holstebro.dk
CVR: 29189927

- at man anvender BAT med hensyn til de maskiner, man anvender til udspreddning og om nødvendigt nedpløjning af husdyrgødningen,
- at man ved afgrødehøjde under 10 cm tilstræber, at udbringe gødningen under ideelle vejrforhold, dvs. køligt, fugtigt og vindstille eller ved direkte nedfældning,
- at man ikke tilfører husdyrgødning, når marken er vandmættet, oversvømmet, frosen eller snedækket,
- anvendelse af godt landmandskab, såsom at sprede gødning i løbet af dagen, når der er mindre sandsynlighed for at folk er hjemme samt at undgå weekender og helligdage, og at være opmærksom på vindretning i forhold til nabohusene,
- behandling af husdyrgødning mhp. at minimere lugtemissioner, hvilket kan tillade mere fleksibilitet til identificering af passende egne og vejrforhold i forbindelse med tilførsel på markerne,
- sprede gødning så tæt som muligt før den maksimale afgrødevækst og optagelse af næringsstoffer finder sted,
- ikke at tilføre gødning til stejlt hældende marker,
- ikke at tilføre gødning på arealer, der støder op til vandløb (ved at efterlade et stykke jord ubehandlet).

Holstebro Kommune forholder sig primært til de sidst nævnte forhold, da de ikke direkte er omfattet af generel lovgivning. Husdyrbruget har gjort sig overvejelser omkring muligheden for at anvende maskinel og tekniker til udbringning af husdyrgødningen, der bl.a. reducerer ammoniakfordampningen, herunder anvendelse af sortjordsnedfælder ned til 15 cm dybde og prioritering af vintersædsmarker med slangeudlægning tidligt på året og optimale vejrforhold. Herudover er der beskrevet management i relation til godt landmandskab, såsom udbringning af gylle på hverdage under hensynstagen til vejrforhold, hvilket minimerer risikoen for lugtgener for de omkringboede. Herudover er det beskrevet, at der aldrig køres husdyrgødning ud på vandmættet, oversvømmet, frosset eller snedækkede arealer, hvilket minimerer risikoen for specielt overfladeafstrømning. Holstebro Kommune vurderer, at husdyrbruget lever op til BAT mht. udbringning af husdyrgødning, idet der stilles vilkår om, at udbringning sker i overensstemmelse med godt landmandskab, og at det ikke må udbringes husdyrgødning, når marken er vandmættet, oversvømmet, frosen eller snedækket. Der er husdyrbruget ansvar, at evt. leverandører overholder godkendelsens vilkår.

MILJØPÅVIRKNING AF HUSDYRBRUGETS AREALER

Grundvand

Udspreddningsarealerne ligger udenfor område med særlige drikkevandsinteresser, nitratfølsomme indvindingsopland, indvindingsopland til vandværk og hygiejnezone for vandværksboringer.

Da der på baggrund af ovennævnte ikke umiddelbart er en risiko for forurening af drikkevand til vandværker og arealerne ligger udenfor kommende indsatsplaner for vandværker vurderes det, at der ikke i miljøgodkendelsen kan stilles yderligere vilkår til beskyttelse af grundvandet.

TEKNIK OG MILJØ

Natur og Miljø

Nupark 51 - 7500 Holstebro - Tlf: 96117557 - Fax: 96117802
Hjemmeside: www.holstebro.dk - E-post: naturogmiljo@holstebro.dk
CVR: 29189927

Bilag IV-arter

I habitatdirektivets bilag IV er opført en række arter, som skal sikres en streng beskyttelse i deres naturlige udbredelsesområde også udenfor de udpegede Natura 2000-områder. Det indebærer for dyrearternes vedkommende bl.a. at yngle- og rasteområder ikke må beskadiges eller ødelægges og for planternes vedkommende, at arterne bl.a. ikke må ødelægges.

Ud fra "Håndbog om dyrearter på habitatdirektivets bilag IV" samt Holstebro Kommunes øvrige kendskab til området og arterne vurderes det at følgende arter og grupper fra habitatdirektivets bilag IV (strengt beskyttede arter) kunne tænkes at forekomme i nærområdet til husdyrbruget

Følgende arter og grupper fra habitatdirektivets bilag IV (strengt beskyttede arter) kunne tænkes at forekomme i nærområdet til ejendommen:

Småflagermus: På baggrund af de insektædende småflagermus' livsform vurderes projektet ikke at være til skade for disse.

Birkemus: Arten er ikke registeret i området.

Odder: Har en betydelige bestand i Karup Å, men er med sin levevis næppe truet af projektet.

Markfirben: Holstebro Kommune har ikke kendskab til forekomster nær ejendommen.

Stor vandsalamander, løgfrø, spidssnudet frø og strandtudse: Ingen af disse er registreret nær ejendommen eller dens udbringningsarealer.

Grøn kølleguldsmed: Forekommer i Karup Å, men vil ikke blive negativt påvirket af projektet.

De øvrige insektarter på bilag IV formodes ikke at forekomme i Vestjylland.

Generelle betragtninger for Natura 2000-områder

Natura 2000 er en fællesbetegnelse for EU's naturdirektiver; EF-fuglebeskyttelsesdirektiv, EF-habitatdirektiv samt Ramsar-konventionen, der tilsammen beskytter Natura 2000-områderne gennem de i direktiverne opstillede beskyttelseskrav.

Før kommunalbestyrelsen træffer afgørelser i sager iht. husdyrloven §§ 10, 11, 12 eller 16, om etablering, udvidelse eller ændring af husdyrbrug, skal der, i henhold til § 8, stk. 6, nr. 2-3 i habitatbekendtgørelsen³, af kommunalbestyrelsen, foretages en vurdering af, om pro-

³ Bekendtgørelse nr. 408 af 1. maj 2007 om udpegning og administration af internationale naturbeskyttelsesområder samt beskyttelse af visse arter.

jektet i sig selv, eller i forbindelse med andre planer og projekter, vil medføre forringelser af internationale naturbeskyttelsesområder eller medføre forstyrrelser, der har betydelige konsekvenser for de arter, områderne er udpeget for, eller for arter beskyttet af direktivets bilag IV. Denne vurdering skal foretages ud fra forsigtighedsprincippet jvf. EF-domstolen⁴. Dette medfører, at hvis det ikke på baggrund af objektive kriterier, kan udelukkes at projektet i sig selv eller i sammenhæng med andre, påvirker udpegningsgrundlaget væsentligt eller medfører negativ påvirkning af bevaringsmålsætningen. Dette medfører udarbejdelse af en konsekvensvurdering, derudover er der krav om konsekvensvurderinger, hvis et Natura 2000-området efter kommunalbestyrelsens vurdering ikke beskyttes tilstrækkeligt.

I praksis betyder dette udarbejdelse af en foreløbig vurdering af, hvorvidt der skal stilles skærpede krav ud over det almindelige beskyttelsesniveau opstillet i husdyrgodkendelsesbekendtgørelsens⁵ bilag 3. Vurderer kommunalbestyrelsen, at det er nødvendigt at stille skærpede vilkår for, at der ikke vil ske skade på et Natura 2000-område, er kommunalbestyrelsen forpligtet til at stille skærpede vilkår. Vurderes de skærpede vilkår ikke at være tilstrækkelig til at imødegå en skade på et internationalt naturbeskyttelsesområde, skal kommunalbestyrelsen afslå at godkende ansøgningen.

Der er med baggrund heri foretaget en vurdering af udpegningsgrundlagets miljøtilstand og eventuelle påvirkninger som følge af miljøgodkendelsen. Vurderingen er bl.a. foretaget på baggrund af basisanalyserne, STOQ, DMU's forskningsresultater og naturdatabasen⁶ og data fra Conterra ApS vedr. næringsstofbalancer. Derudover inddrages Vandmiljøplan III, Grøn Vækst og de kommende Natura 2000-planers mulige betydning, således at miljøgodkendelsen ikke strider imod andre tiltag, der sammen har til formål at fremme udpegningsgrundlagets miljøtilstand.

Beskrivelse af Habitatområde nr. 40 Karup Å og udpegningsgrundlaget

Husdyrbrugets udspretningsarealer er beliggende i oplandet til Karup Å, der er udpeget til Habitatområde nr. 40. Habitatområde nr. 40 består af Karup Å, Koholm Å (afløbet fra Flyndersø), nederste strækning af Resen bæk, jvf. bilag 9.

Afstanden fra husdyrbrugets anlæg og til habitatområdet er 700 m. Udpegningsgrundlaget i relation til tør natur ikke er medtaget i nedenstående, da Holstebro Kommune, jvf. afsnit om tør natur, har vurderet, at husdyrbruget anlæg ikke vil blive påvirket væsentligt negativt, som følge af nærværende projekt.

Udpegningsgrundlaget (vandnaturtyper og arter) for habitatområdet fremgår af nedenstående tabeller.

Skema 10. Udpegningsgrundlaget for habitatområde H40 jf. SNS 2005⁷ og KGB⁸. De naturtyper og arter der er anført med "*" er de særligt prioriterede.

Nr.	Naturtype
-----	-----------

⁴ Hjertemuslingedommen fra 2004 danner præcedens for anvendelse af forsigtighedsprincippet.

⁵ Bek. nr. 294 af 31. marts 2009 om tilladelse og godkendelse m.v. af husdyrbrug.

⁶ Naturdatabasen på Danmarks Miljøportal, Overfladevand.

⁷ Harmoniserede talegrænser, Skov- og Naturstyrelsen 2005

⁸ Kriterier for gunstig bevaringsstatus, DMU 2003

Nr.	Naturtype
3260	Vandløb med vandplanter

Skema 11. Udpegningsgrundlaget omfatter følgende arter, for hvilke det skal sikres, at de kan overleve og formere sig i deres udbredelsesområde. Den art der er anført med "*" er særligt prioriteret

Nr.	Art
1037	Grøn kølleguldsmed
1096	Bæklampret
1099	Flodlampret
1355*	Odder

Regionplanens målsætning

Udspretningsarealerne afvander direkte eller via Røjbæk (B3/F) og Bjørnkær Bæk (B1/F) til EF-habitatområde nr. 40 Karup Å.

Tilstand

I henhold til basisanalyserne for habitatområde 40 kan vandløbene i habitatområde 40, som indeholder hovedløbet af Karup Å samt de nederste spidser af en række tilløb, i stort omfang karakteriseres som uregulerede vandløb med gode fysiske forhold. Dette betyder, at vandløbene i hovedtræk fremstår som fauna og flora rige vandløb med en god variation. Regionplanens målsætning for de afledende vandløb er opfyldt, og projektet vurderet ikke at påvirke vandløbene væsentligt negativt.

Arter

Bæklampret er registreret i hele hovedløbet af Karup Å inden for Natura 2000 området, ligesom der også er spredte registreringer i flere af tilløbene. På den baggrund vurderes bæklampret at forekomme almindeligt i alle eller stort set alle vandløb inden for Natura 2000 område N40. I de vandløb hvorfra arten endnu ikke er registreret skyldes det oftest, at den ikke er eftersøgt ved elektrofiskning i disse vandløb. Bæklampret stiller beskedne krav til kvaliteten af levested, og trives fint i vandløb med bare nogenlunde vandløbskvalitet (DVFI 4). I vandløb med dambrugsdrift kan arten dog blive negativt påvirket idet voksne individer i forbindelse med gydevandringerne har risiko for at ende inde i dambrugene. På trods af dette og på baggrund af artens meget almindelige forekomst i vestjyske vandløb, vurderes der ikke at være akutte trusler for arten inden for Natura 2000 område nr. N40.

På baggrund af elbefiskninger i Karup Å-systemet i 2003-2004 vides det, at flodlampret findes i store dele af hovedløbet af Karup Å, det blev vurderet, at arten var forholdsvis fåtallig i denne periode. Flodlampret er desuden registreret i Resen Bæk, men det vides ikke, om der findes en fast bestand i vandløbet. Det vurderes, at flodlampret er forholdsvis almindelig i hovedløbet af Karup Å, og sandsynligvis også på de nedre dele af Resen Bæk. De fysiske forhold i Karup Å og Resen Bæk er gode idet vandløbene har et stort set naturligt forløb, og mange steder findes der grus- og stenpartier i vandløbsbunden. Som det var tilfældet for bæklampret kan også bestanden af flodlampret blive negativt påvirket af dambrugsdriften. På trods af dette, vurderes der ikke at være akutte trusler for arten inden for Natura 2000 område nr. N40.

Odderen har et af sine danske kerneområder i Karup Å-systemet og har formentlig været her også, da arten på landsplan var mest sjælden og truet i 70'erne og 80'erne. Arten blev eftersøgt ifm. NOVANAovervågningen i foråret 2004. Der blev fundet spor og/eller efterla-

TEKNIK OG MILJØ

Natur og Miljø

Nupark 51 - 7500 Holstebro - Tlf: 96117557 - Fax: 96117802
 Hjemmeside: www.holstebro.dk - E-post: naturogmiljo@holstebro.dk
 CVR: 29189927

densker fra arten på alle 8 undersøgte stationer fordelt over hele habitatområdet, samt på en enkelt station umiddelbart uden for område 40. Odderen er fortsat truet af rusefiskeri, menneskelige forstyrrelser og trafik, men bestanden i habitatområde 40 vurderes umiddelbart at være robust og stabil. Lystfiskernes intensive færdsel døgnet rundt af på store dele af Karup Å udgør tilsyneladende ikke noget problem for arten. Der er forlydender om, at der jævnligt ses dagaktive individer. Dette kan tyde på, arten har vænnet sig til den menneskelige færdsel. Det vurderes ikke, at arten vil blive påvirket af nær-værende projekt.

Grøn Kølleguldsmed har i Karup å et af sine hovedudbredelsesområder. Arten blev eftersøgt ifm. NOVANAovervågningen i foråret 2004, og der blev fundet huder af klækkede voksne individer på de fleste undersøgte stationer. Hovedparten af fundene skete nedstrøms Hagebro og til Skive midtby. Arten er truet af forstyrrelse i form af vandindvinding og vandløbsvedligeholdelse, men bestanden i habitatområdet vurderes umiddelbart at være i fremgang som følge af en forbedret fysisk og kemisk vandkvalitet.

Husdyrtrykket i oplandet til Skive Fjord

Alle arealerne afvander til Skive Fjord via Karup Å – Natura 2000 område N40.

I perioden fra 2001 til 2007 er der sket stigning i husdyrtryk i oplandet til Skive fjord på 0,02 DE/ha, jvf. skema 12.

Skema 12. Ændring i husdyrtryk i Limfjordsoplandet (2001 – 2007) er stort set uændret som forudsat af Miljøstyrelsen ved udarbejdelse af nitratklassekortene. Bemærk at der ved udregningen af det ændrede husdyrtryk er brugt flere end 2 decimaler. (udarbejdet af Conterra ApS for Limfjordsrådet)

Delopland	Totale husdyrtryk (DE/ha)					
	2001	2003	2004	2005	2006	2007
Skive Fjord m.m.	1,08	1,12	1,11	1,13	1,08	1,10
Kaas Bredning m.m.	1,16	1,16	1,13	1,16	1,14	1,19
Nibe-Gjøl Bredning	0,96	0,96	0,94	0,97	0,94	0,94
Løgstør Bredning	1,18	1,17	1,19	1,13	1,11	1,12
Langerak	0,77	0,78	0,81	0,81	0,78	0,78
Vest for Mors	1,20	1,20	1,21	1,18	1,16	1,19
Nissum Bredning	1,28	1,24	1,22	1,22	1,17	1,20
Halkær Bredning	1,28	1,35	1,32	1,13	1,35	1,26
Hjarbæk Fjord	1,08	1,09	1,07	1,11	1,05	1,09

De nye omregningsfaktorer for dyreenheder jf. den nye husdyrgødningsbekendtgørelse⁹, reducerer antallet af kvæg/DE og mink/DE. For kvæg og mink skal der anvendes hhv. 15-20 % og ca. 45 % mere areal. På landsplan forventes det, at medføre et øget arealkrav på ca. 4 % samt en reduktion i det samlede fosforoverskud på ca. 10 % jf. høringsbrev af 19.05.09¹⁰. Holstebro Kommune vurderer, at oplandet omkring Skive Fjord har samme reduktion som i resten af landet.

⁹ Bekendtgørelse om ændring af bekendtgørelse om husdyrbrug og dyrehold for mere end 3 dyreenheder, husdyrgødnings, ensilage m.v af 10.07.09

¹⁰ Høringsbrev, Høring over udkast til ændring af husdyrgødningsbekendtgørelsen

Fosfor i oplandet til Skive Fjord

Fosfor kan tabes til overfladevande som opløst og partikulært bundet organisk eller uorganisk fosfor. Tabet af partikelbundet fosfor fra dyrkede oplande udgør i mange situationer mere end halvdelen af det totale fosfortab. Partikelbundet fosfor tilføres ferske vande via vind-, vand- og brinkerosion og fra kunstigt drænede arealer. Tab af opløst fosfor fra landbrugsjord sker via overfladeafstrømning og udvaskning fra landbrugsjord til dræn og øvre grundvand. Fosfortab fra det dyrkede areal er også præget af meget stor rumlig variation, uanset hvilken tabsproces, der måtte være aktiv. Det er anslået, at omkring 10 % af det dyrkede areal resulterer i omkring 90 % af det fosfortabet til overfladevande. Når jordens infiltrationskapacitet overskrides, begynder vandet at løbe af på jordoverfladen. Det strømmende vand kan rive jord med partikelbundet fosfor løs, som skylles med vandet, hvorefter det deponeres i lavninger, vandløbsbræmmer eller transporteres videre til grøfter, vandløb og søer. Erosion foregår som overfladeerosion, eller vandet kan samle sig i riller på skrånende arealer. Risikoen for overfladeafstrømning stiger som følge af arealet hældning og dennes udstrækning. Konkave skråninger med konkav tværsnitsprofil er mest udsatte for erosion, da den konkave tværsnitsprofil bevirker, at vandet fra et større område samles i en koncentreret strøm. Erosion kan derfor lokalt medføre meget store tilførsler af fosfor til vandmiljøet.

Jordens bindingskapacitet for fosfor stiger i takt med stigende indhold af ler og jern- og aluminiumoxider, og jordens fosforbindingskapacitet varierer meget i Danmark. I mineraljorde findes hovedparten af jordens fosfor bundet i lerfraktionen eller på belægninger af jern- og aluminiumoxider på større partikler. På jorde med højt lerindhold kan der, især i forbindelse med kraftig nedbør, opløses fosfor og løsrives fosforrige partikler fra overjorden, som transporteres ned gennem sprækker og større porer til eventuelle drænrør dybere nede, og via disse blive transporteret ud til vandmiljøet. Der er en principiel sammenhæng mellem jordens fosforstatus og risikoen for fosfortab. Dette er vist ved flere enkeltstående undersøgelser, hvor fosforstatus, målt f.eks. ved fosfortallet, varierede, medens transportbetingelserne var ensartede¹¹. Der er imidlertid ikke lavet tilstrækkeligt med undersøgelser til at kvantificere denne sammenhæng under praktiske forhold. Det er Holstebro Kommunes vurdering, at forsigtighedskriteriet medfører, at der skal foretages en individuel vurdering af bedriftens jorde baseret på tabsrisiko og jordernes fosfortal. Dansk landbrugsrådgivning anbefaler, at der tilføres samme mængde fosfor, som afgrøden bortfører ved fosfortal >4 ¹².

I forbindelse med statens kortlægning af kystområder, er Skive Fjord ikke udlagt som en Fjord overbelastet med Fosfor. Natura 2000 område nr. 40 – Karup Å vurderes ligeledes ikke at være et område overbelastet med fosfor.

Risikoarealer i relation til terrænforhold

Udbringningsarealerne er beliggende på relativt fladt terræn, og der er på husdyrbrugets udbringningsarealer i Holstebro Kommune ikke konstateret områder med hældninger over

¹¹ Heckrath, G. et al., 1995. Phosphorus leaching from soils containing different P concentrations in the Broadbalk experiment. J. Environ. Qual. 24, 904-910. & Pote, D.H., et. Al., 1999. Relationship between phosphorus levels in three ultisols and phosphorus concentration in runoff. J. Environ. Qual. 28, 170-175.

¹² Knudsen, L., 1998. "Pas på fosfor". Landbrugets Rådgivningscenter, Århus, Danmark.

6 grader i umiddelbar nærhed af vandløb eller grøfter. Udbringningsarealerne vurderes derfor ikke at være særlige risikoarealer mht. overfladeafstrømning.

For at reducere risikoen for forureningen af vandmiljøet med organisk stof og fosfor stilles der vilkår om, at udbringning af gødning mm. ikke må foretages, når jorden er mættet med vand, oversvømmet, frossen eller dækket af sne. Herudover stilles der vilkår om, at der ikke må etableres nye afvandringsrender på markerne til afledning af vand til vandløb, grøfter, søer, dræn eller lign. Holstebro Kommune har vurderet, at der ikke herforuden er behov for at stille skærpende vilkår til sikring mod overfladeafstrømning til vandmiljø.

Jordbundstyper

De ejede og forpagtede udbringningsarealer er bestående af grov sandet jorde jvf. skema 13 og bilag 11. Da udbringningsarealerne ikke er beliggende på lerjorde ($5 \leq \text{JB} \leq 10$) vurderes jorderne ikke at være omfattet af fosforklasse I og III.

Lavbundsarealer og detailafvandringsforhold

Ca. 1,2 ha af markerne er beliggende på lavbundsarealer med okkerklasse i oplandet til Karup Å / Skive Fjord. Ca. 0,8 ha er beliggende på lavbundslande uden okkerklasse i oplandet til Karup Å / Skive Fjord. Størstedelen af arealerne vurderes som værende drænet. Da Karup Å og Skive Fjord ikke vurderes at være overbelastede med fosfor, betyder dette, at arealerne henregnes som fosforklasse 0, hvorfor der ikke stilles vilkår til fosforoverskuddet på disse arealer.

Fosforoverskud

På bedriftsniveau er der ansøgt om udspredding af en fosformængde på 2.736 kg P, hvilket er mindre end det maksimalt tilladte i henhold til husdyrbrugslovens beskyttelsesniveau, jvf. godkendelsesbekendtgørelsens bilag 3. Udbringning af 2.736 kg P betyder, at der på arealerne på bedriftsniveau udbringes fosfor svarende til et arealspecifikt overskud på 5,1 kg P/ha, jvf. skema 13.

Skema 13. Oversigt over fosfortilførsel og fraførsel i ansøgt drift, samt beregning af fosforoverskud for det ansøgte projekt.

Er fosforoverskud på bedriftsniveau overholdt i forhold til husdyrlovens beskyttelsesniveau	Ja
Fosfor tilførsel i ansøgt drift	2.736 kg P/år
P tilført pr. ha/år i ansøgt drift	30,5 kg P/ha/år
P-raførsel med sædskifte (arealvægtet gennemsnit)	25,4 kg P/ha/år
P-overskud/ha/år for ansøgt projekt	5,1 kg P/ha/år

Det er Holstebro Kommunes vurdering, at husdyrbrugets arealer på baggrund af ovenstående ikke i sig selv påvirker Natura 2000 område nr. 40 væsentligt negativt.

Nitrat

Husdyrbrugets udspreddingsarealer afvander til Skive Fjord via Karup Å, der er beliggende i Natura 2000 område N 40. Oplandet til Skive Fjord er karakteriseret som et område, der i henhold til statens kortværk, har et nitratreduktionspotentiale på 76-100 %. Karup Å oplandet er generelt karakteriseret ved et højt nitratreduktionspotentiale omkring 90 %, hvor-

TEKNIK OG MILJØ

Natur og Miljø

Nupark 51 - 7500 Holstebro - Tlf: 96117557 - Fax: 96117802
 Hjemmeside: www.holstebro.dk - E-post: naturogmiljo@holstebro.dk
 CVR: 29189927

for der i henhold til husdyrlovens beskyttelsesniveau kan udbringes husdyrgødning med fuldt harmonitryk, jvf. skema 14.

Skema 14. Oversigt over fordeling af arealer i relation til nitratklasser, harmonitryk og antal dyreenheder, der kan udbringes på arealerne uden anvendelse af nitratudvaskningsreducerende virkemidler.

Sted / mark nr.	Arealfordeling på nitratklasser			Relativt harmonitryk (reduktionsprocent)	Reduceret harmonitryk DE/ha	Maksimalt antal DE til udspredding på arealerne
	Areal [ha]	N0 [ha]	N1-3 [ha]			
I alt / gennemsnit:	76,31	76,31	0,00	100,00 %	2,3	175,51

Der er ansøgt om udbragt husdyrgødning svarende til 149,46 DE, hvilket mindre end det maksimale antal tilladte DE til udspredding på markerne uden virkemidler, jvf. skema 15.

Skema 15. Beregning af N-udvaskning til rodzonen vha. Farm N ved udbringning af fuldt harmonitryk svarende til 2,3 DE/ha og K12 sædskifte samt for ansøgt projekt med et harmonitryk på 1,96 DE/ha ved anvendelse K12-sædskifte.

Scenarier	Anvendelse af kunstgødning	Maksimal udvaskning	Ansøgt drift
Harmonitryk og anvendte virkemidler	Kunstgødning K12-sædskifte	2,3 DE/ha K12-sædskifte	1,96 DE/ha K12-sædskifte
N-udvaskning fra rodzonen	52,7 kg N/ha	61,80 kg N/ha	60,20 kg N/ha

Da den beregnede nitratudvaskning til rodzonen som følge af den udbragte husdyrgødning i ansøgt drift ikke overstiger den maksimalt tilladte udvaskning overholder husdyrbruget husdyrlovens beskyttelsesniveau.

Der stilles i miljøgodkendelsen vilkår om, at sammensætningen af husdyrgødningen ikke må afvige fra den ansøgte sammensætning i Skema 8, da husdyrgødningens sammensætning er en vigtig forudsætning for de beregninger, hvorpå Holstebro Kommunes har vurderet ansøgningen.

Udbringningsarealet i oplandet til Skive Fjord, der afvander direkte via Karup Å er på 76,31 ha. Oplandet til Skive Fjord, delopland 374, er på 144.300 ha og er domineret af landbrugsarealer, som udgør ca. 70 %¹³, hvilket svarer til et landbrugsareal på ca. 101.000 ha.

Nitratudvaskningen fra den udbragte husdyrgødning andrager ca. 0,09 promille af den samlede husdyrgødningsbetingede nitratudvaskning til Skive Fjord via Karup Å. I beregningerne er ikke indregnet nitratreduktionspotentialt fra rodzonen og til recipienten, der, i henhold til statens kortværk, er 76-100 %. Karup Å oplandet er generelt karakteriseret ved et højt nitratreduktionspotentialt omkring 90 %. Det forventes derfor at kun omkring 6 kg N/ha bliver udvasket til Skive Fjord fra bedriftens arealer.

Det fremgår af Kammeradvokatens notat¹⁴ til miljøministeriet om Miljøklagenævnets praksis, at et husdyrbrug, der maksimalt bidrager med 0,5 promille af den samlede husdyrgødningsbetingede nitratudvaskning fra samtlige arealer i oplandet, ikke i sig selv kan påvirke et Natura 2000-område væsentligt. Holstebro Kommune vurderer på denne baggrund, at den husdyrgødningsbetingede nitratudvaskning fra husdyrbrugets udbringningsarealer, ikke vil kunne påvirke Stubbergård Sø, Natura 2000 område N41, N40 eller Skive Fjord væsentligt negativt.

Holstebro Kommunes samlede vurdering af påvirkningen af Natura 2000 områderne N40 samt Skive Fjord

Holstebro Kommune vurderer, at husdyrbruget i sig selv ikke kan påvirke udpegningsgrundlaget væsentligt negativt i Natura 2000 områderne N40 eller miljøtilstanden i Skive Fjord.

¹³ Miljøministeriet, Vandområde 1.2 Limfjorden

¹⁴ Udkast til "Bilag til notat om Miljøklagenævnets praksis i sager om miljøgodkendelser af husdyrbrug" af 28.05.09

Kumulativ effekt

Det er Holstebro Kommunes vurdering, at strukturudviklingen i landbruget, implementeringen af de nye omregningsfaktorer ved beregning af dyreenheder, VMP III, Grøn Vækst samt kommunens individuelle vurdering af husdyrgodkendelser i oplandet til Karup Å og Skive Fjord samlet virker for en forbedret miljøtilstand for udpegningsgrundlaget.

Holstebro Kommune vurderer, at husdyrbrugets arealdrift er forenelig med naturområdets sårbarhed og kvalitet, sammenfattende vurderes det, at områdets integritet ikke ødelægges af husdyrbrugets arealdrift.

Samlet vurderer Holstebro Kommune, at husdyrbrugets drift med de stillede vilkår ikke vil påvirke udpegningsgrundlaget for Natura 2000-vandområde N40 væsentligt negativt.

Grundlaget for forhåndsvurderingen

Holstebro Kommune har foretaget vurderingen på baggrund af bl.a. kommunens oplysninger om områdets natur og miljøforhold, områdets sårbarhed over for påvirkninger fra landbruget, målsætninger og retningslinjer fra Regionplan 2005 samt miljødata fra STOQ.

Holstebro Kommune er i gang med, at udarbejde og operationalisere oplysninger, som kan tilvejebringe de oplysninger, der skal anvendes i fremtidige vurderinger af husdyrbrugenes betydning i forhold til de kumulative effekter (på husdyrbrugsniveau) i oplandet til N40. Holstebro Kommune er opmærksom på, at nærværende vurdering af husdyrbrugets eget bidrag og andel til de kumulative effekter på natur om miljø, er baseret på dels datamateriale hvor der kan forekomme tidsforskydninger og deraf følgende unøjagtigheder, dels foretaget på skøn på baggrund af de oplysninger kommunen har til rådighed.

Holstebro Kommune foretager løbende evaluering af kommunens forudsætninger for udarbejdelsen af fremtidige forhåndsvurdering af natur- og miljøeffekten af miljøgodkendelser af landbrug, således at afgørende og nyeste tilgængelige viden inddrages i vurderingerne.

Holstebro Kommunes samlede vurdering af husdyrbruget

Holstebro Kommune vurderer, at husdyrbruget har truffet de nødvendige foranstaltninger til at forebygge og begrænse forureningen ved anvendelse af bedste tilgængelige teknik, og at husdyrbruget i øvrigt kan drives på stedet uden at påføre omgivelserne forurening, som er uforenelig med hensynet til omgivelsernes sårbarhed og kvalitet.

Husdyrbrugets forenelighed med naturområdets sårbarhed og kvalitet er desuden vurderet og sammenfattende vurderes det, at områdernes integritet ikke ødelægges af virksomhedens drift.

På baggrund af ovenstående vurderer kommunen, at husdyrbruget kan drives uden væsentlige gener for omgivelserne og risiko for forurening, såfremt vilkårene i denne godkendelse overholdes.

TEKNIK OG MILJØ

Natur og Miljø

Nupark 51 - 7500 Holstebro - Tlf: 96117557 - Fax: 96117802
Hjemmeside: www.holstebro.dk - E-post: naturogmiljo@holstebro.dk
CVR: 29189927

Bilag

Bilag 1 – Husdyrbrugets beliggenhed

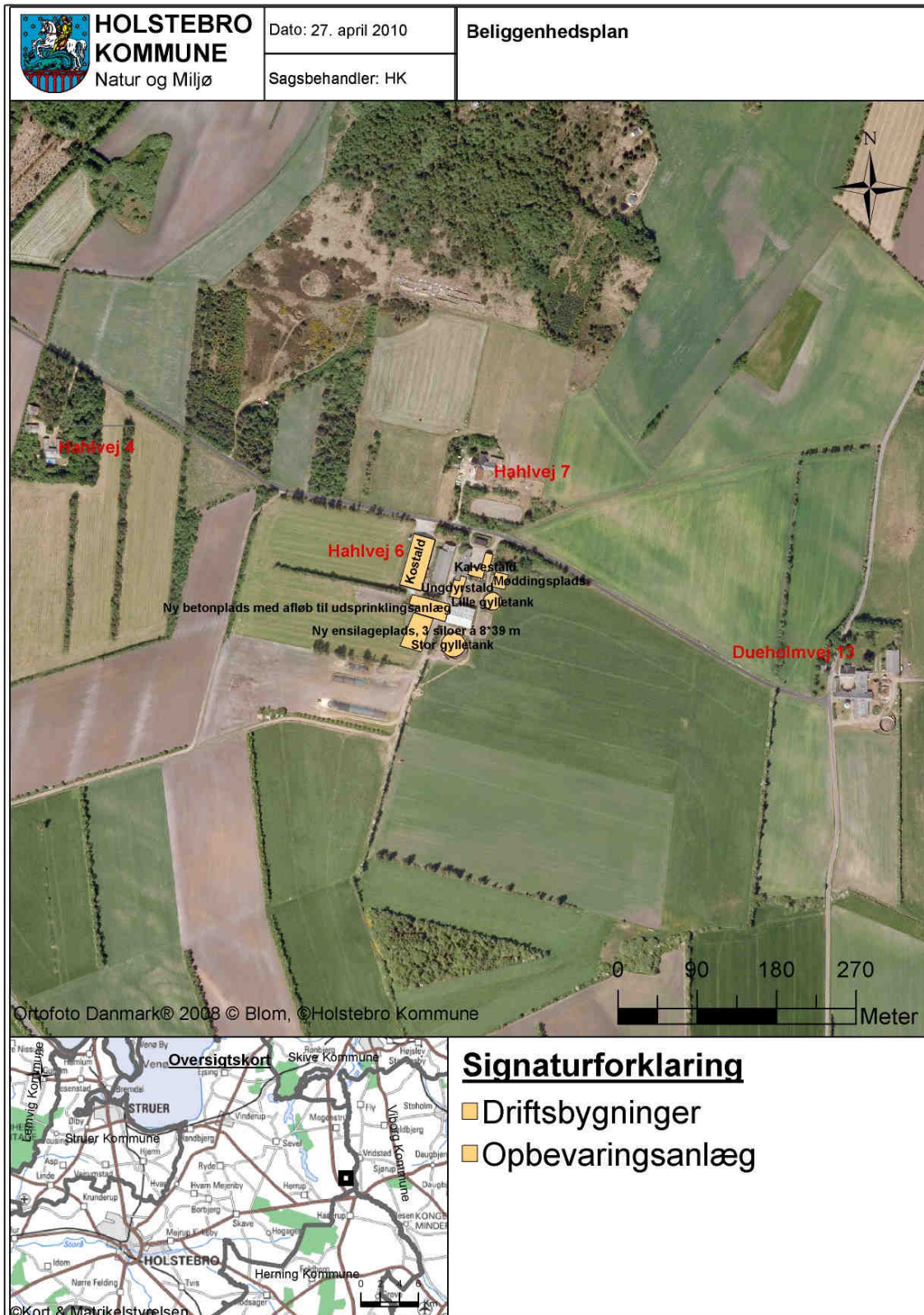

TEKNIK OG MILJØ

Natur og Miljø

Nupark 51 - 7500 Holstebro - Tlf: 96117557 - Fax: 96117802
 Hjemmeside: www.holstebro.dk - E-post: naturogmiljo@holstebro.dk
 CVR: 29189927

Bilag 2 – Situationsplan

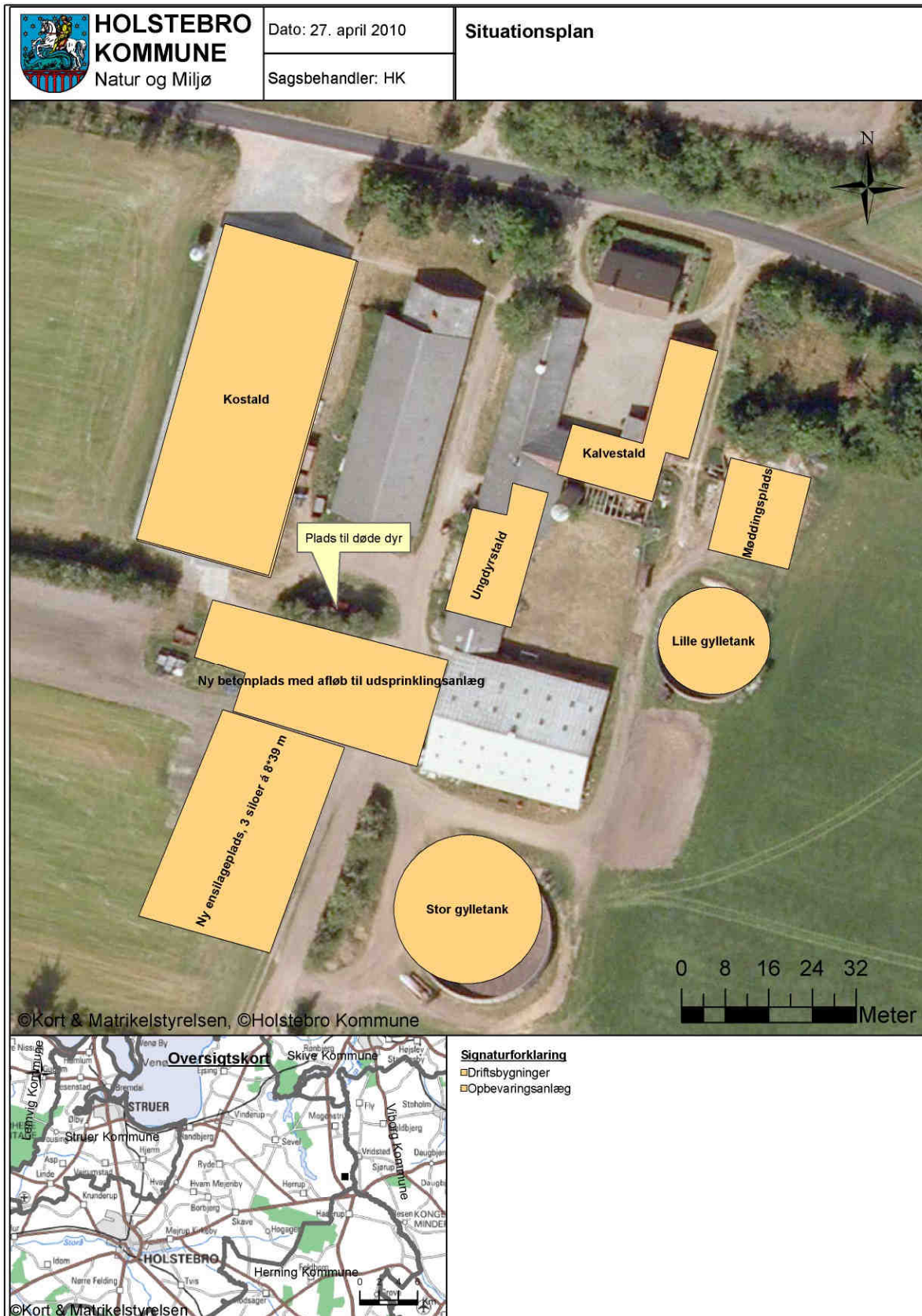

TEKNIK OG MILJØ

Natur og Miljø

Nupark 51 - 7500 Holstebro - Tlf: 96117557 - Fax: 96117802
 Hjemmeside: www.holstebro.dk - E-post: naturogmiljo@holstebro.dk
 CVR: 29189927

Bilag 3 - Husdyrbrugets afløbsforhold

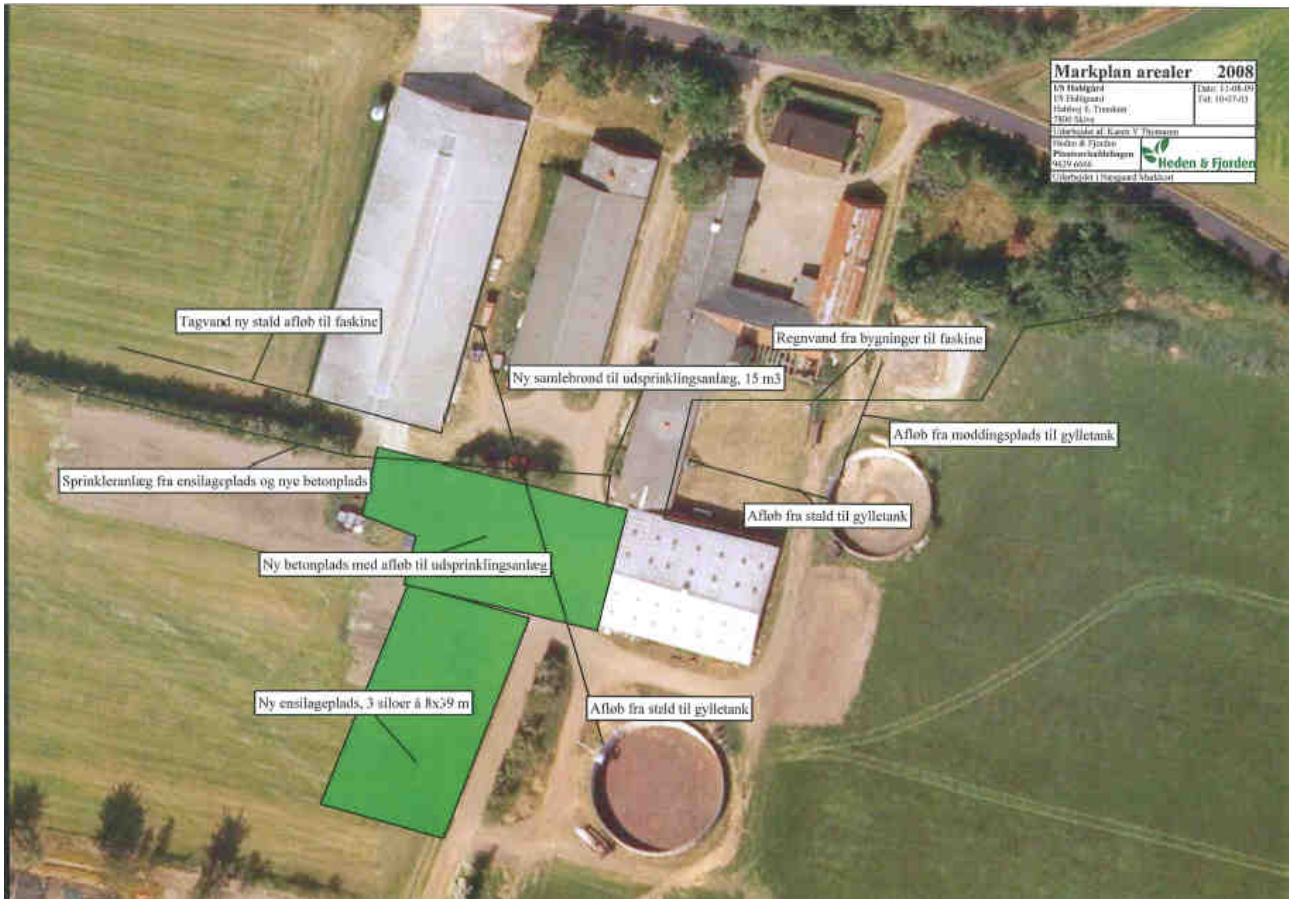

TEKNIK OG MILJØ

Natur og Miljø

Nupark 51 - 7500 Holstebro - Tlf: 96117557 - Fax: 96117802
Hjemmeside: www.holstebro.dk - E-post: naturogmiljo@holstebro.dk
CVR: 29189927

Bilag 4 – Landskabelige og kulturhistoriske interesser omkring udspretningsarealer

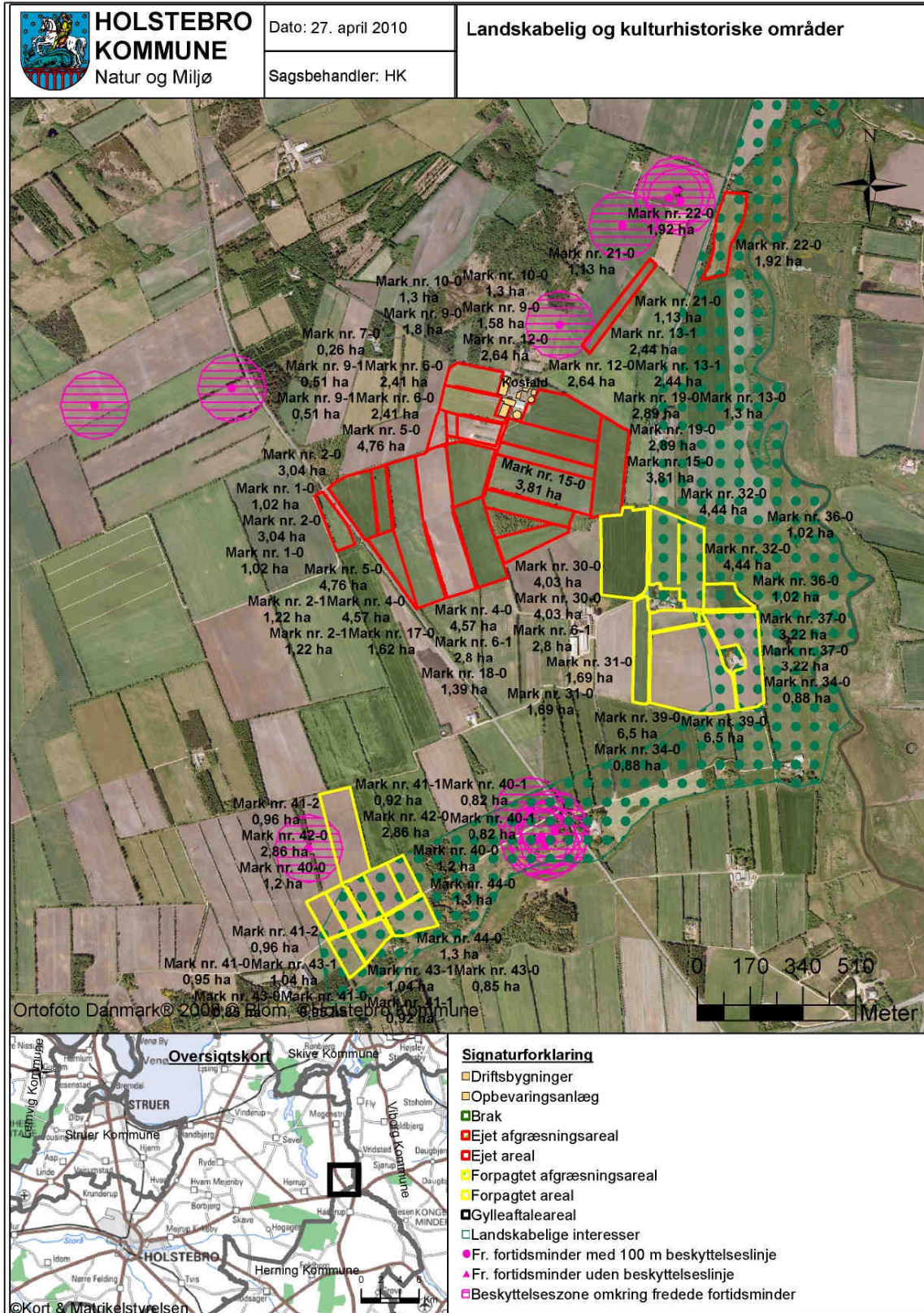

TEKNIK OG MILJØ

Natur og Miljø

Nupark 51 - 7500 Holstebro - Tlf: 96117557 - Fax: 96117802
 Hjemmeside: www.holstebro.dk - E-post: naturogmiljo@holstebro.dk
 CVR: 29189927

Bilag 5 – Landskabelige og kulturhistoriske interesser omkring udspretningsarealer

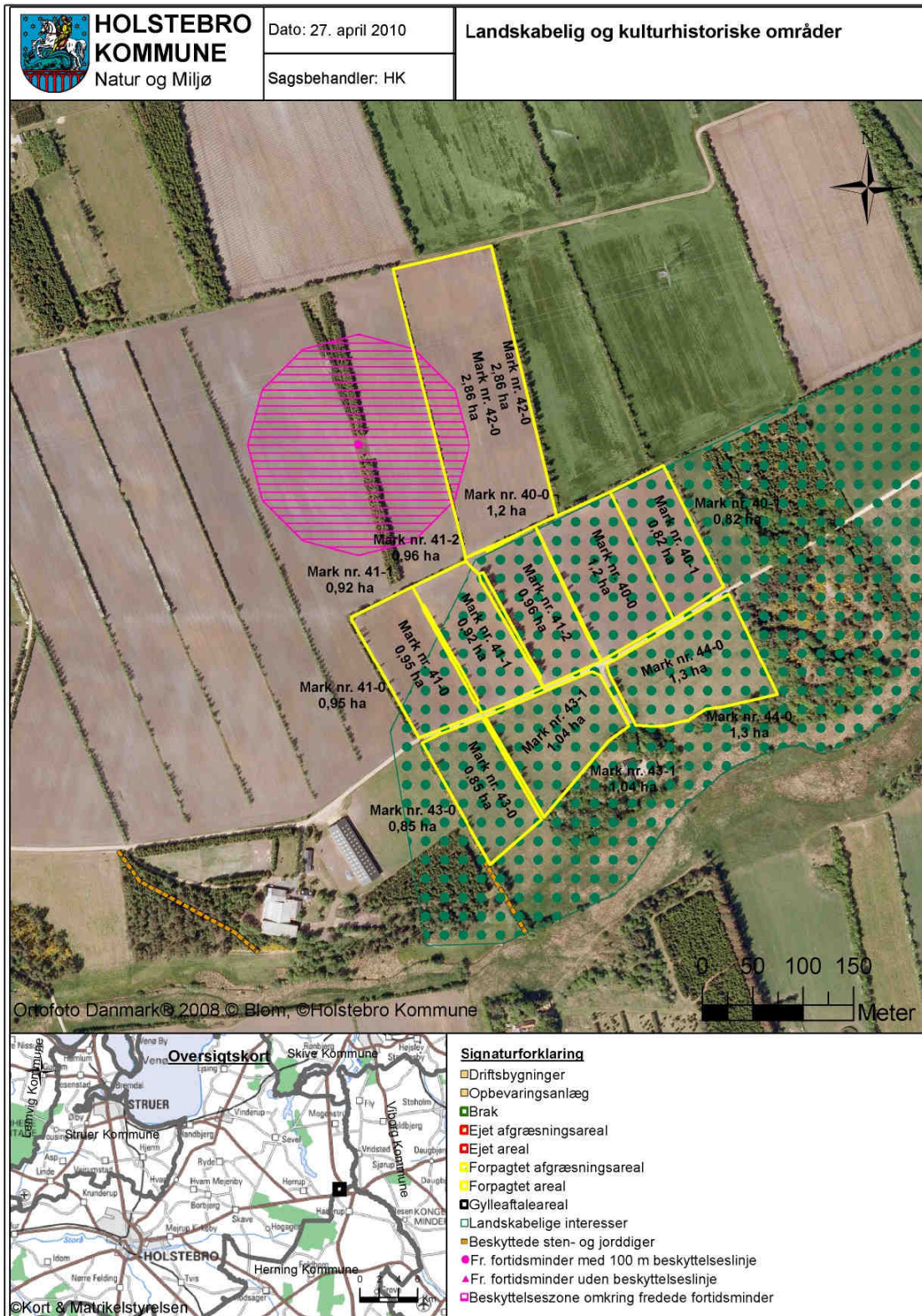

TEKNIK OG MILJØ

Natur og Miljø

Nupark 51 - 7500 Holstebro - Tlf: 96117557 - Fax: 96117802
 Hjemmeside: www.holstebro.dk - E-post: naturogmiljo@holstebro.dk
 CVR: 29189927

Bilag 6 – Opland, afvandings- og lavbundsforhold

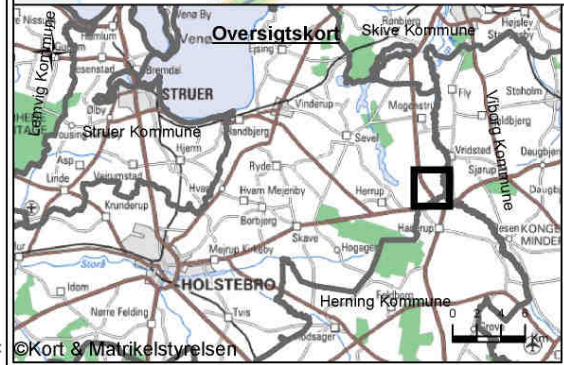
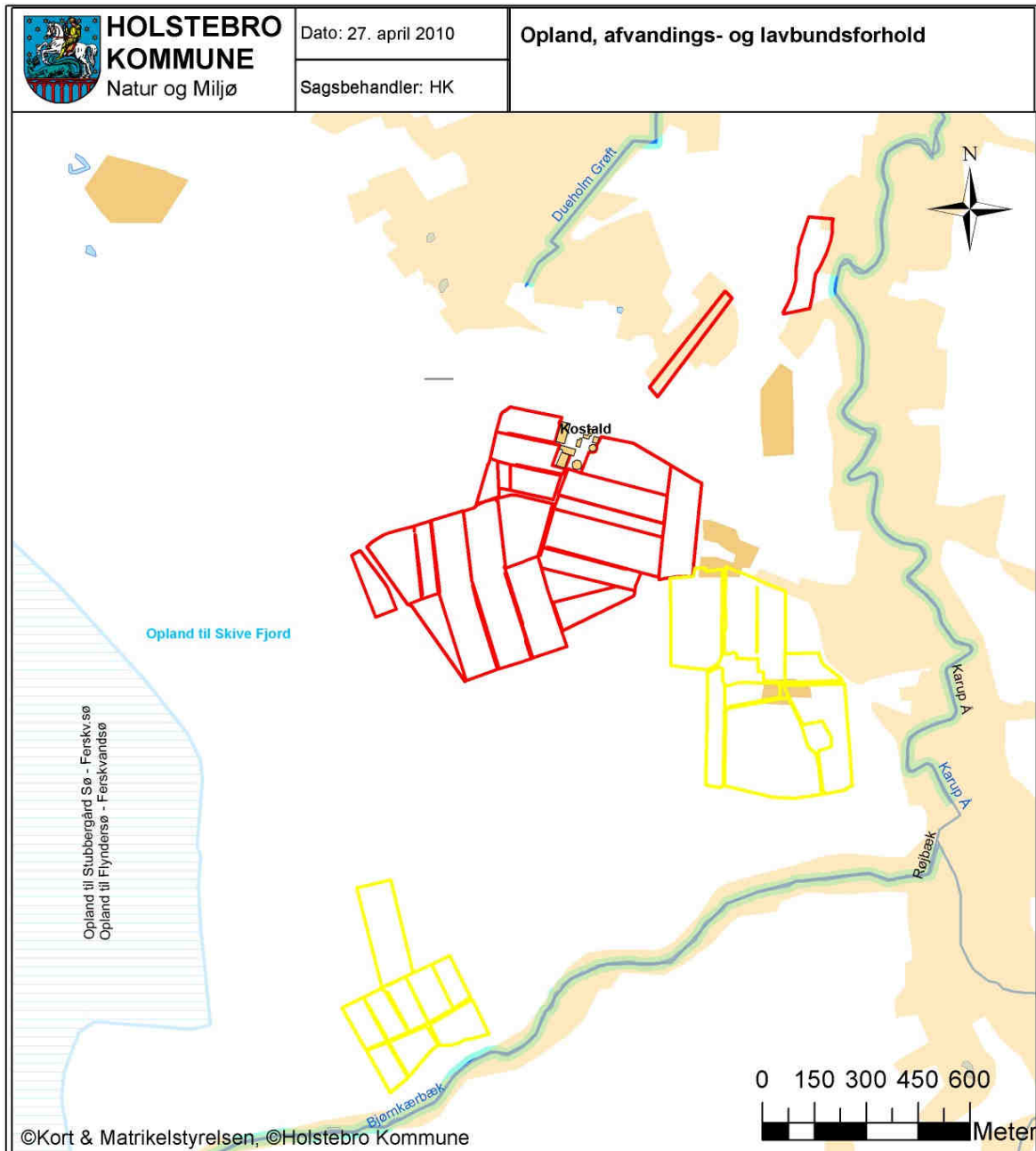

- Signaturforklaring**
- Driftsbygninger
 - Opbevaringsanlæg
 - Brak
 - Ejlet afgrænsningsareal
 - Ejlet areal
 - Forpagtet afgrænsningsareal
 - Forpagtet areal
 - Gylleafføleareal
 - Lavbundsareal uden okkerklasse
 - Lavbundsareal med okkerklasse
 - Søer
 - Opland til målsatte søer
 - Grøft
 - Vandløb
 - Vandløb med to meter bræmmer
 - Fjordoplande

Bilag 7 – Udbringningsarealer, § 7 naturtyper og bufferzoner

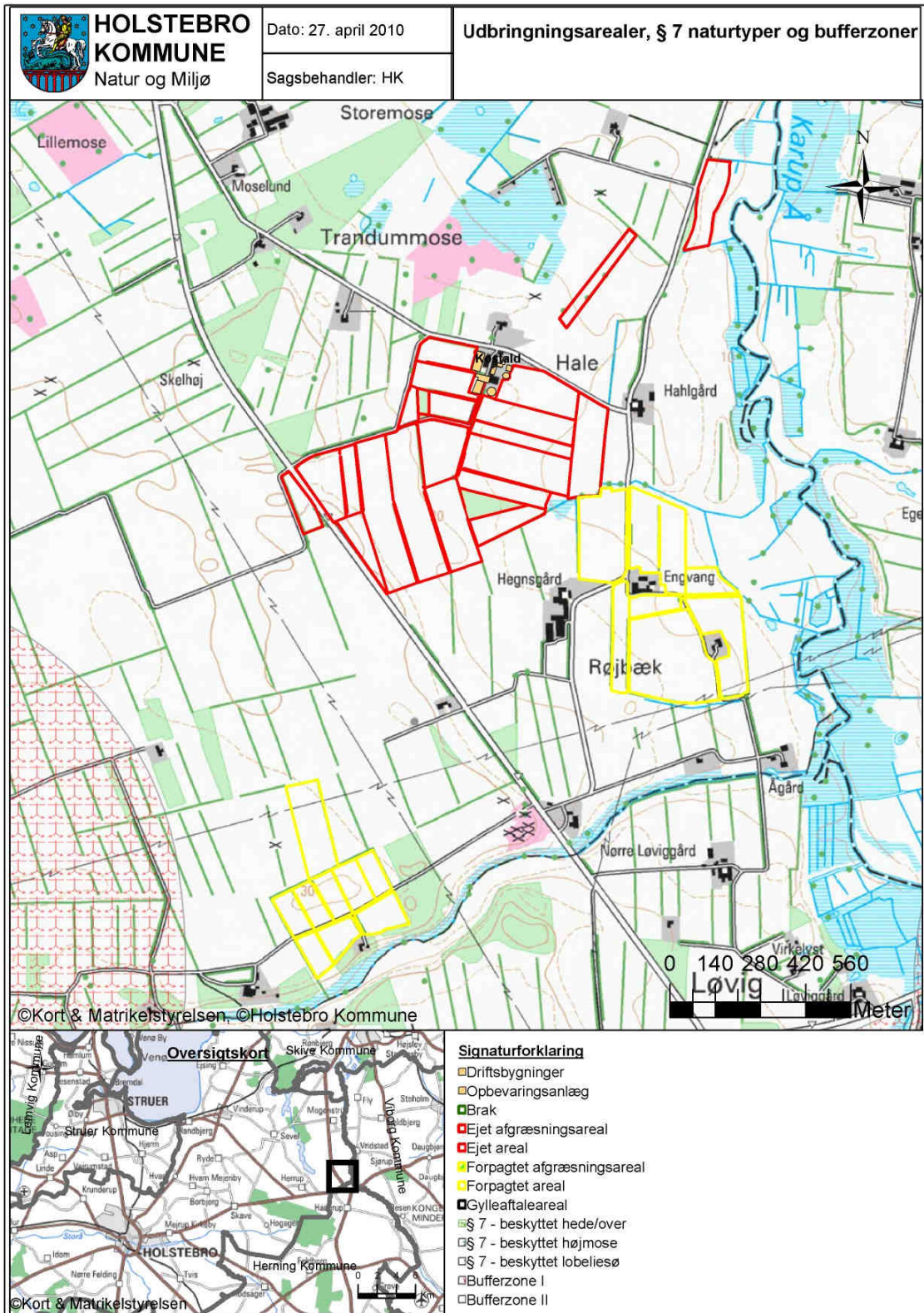

TEKNIK OG MILJØ

Natur og Miljø

Nupark 51 - 7500 Holstebro - Tlf: 96117557 - Fax: 96117802
 Hjemmeside: www.holstebro.dk - E-post: naturomiljo@holstebro.dk
 CVR: 29189927

Bilag 8 - Gylletransportruter

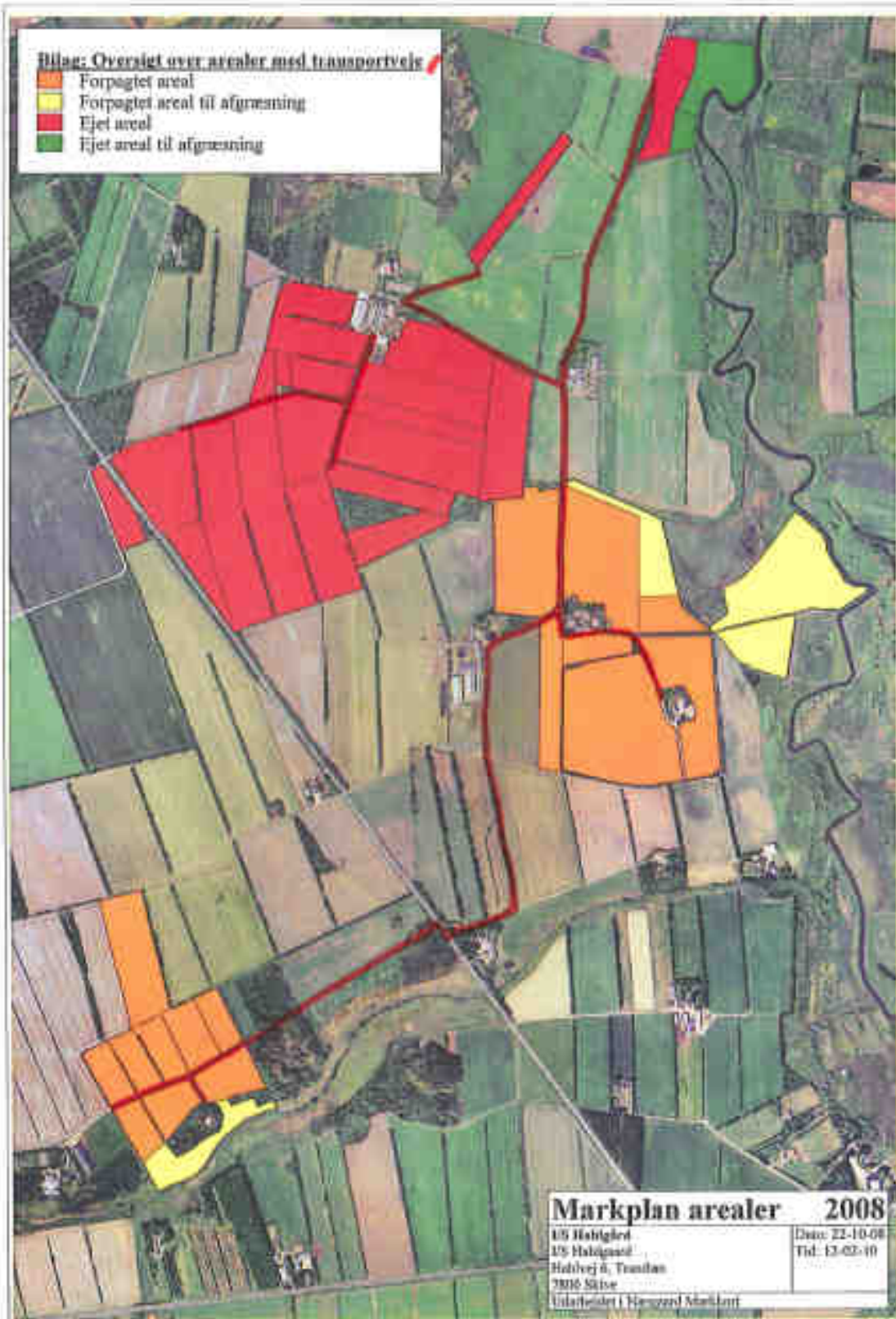

TEKNIK OG MILJØ

Natur og Miljø

Nupark 51 - 7500 Holstebro - Tlf: 96117557 - Fax: 96117802
Hjemmeside: www.holstebro.dk - E-post: naturogmiljo@holstebro.dk
CVR: 29189927

Bilag 9 – Naturområder omkring anlæg og udspretningsarealer

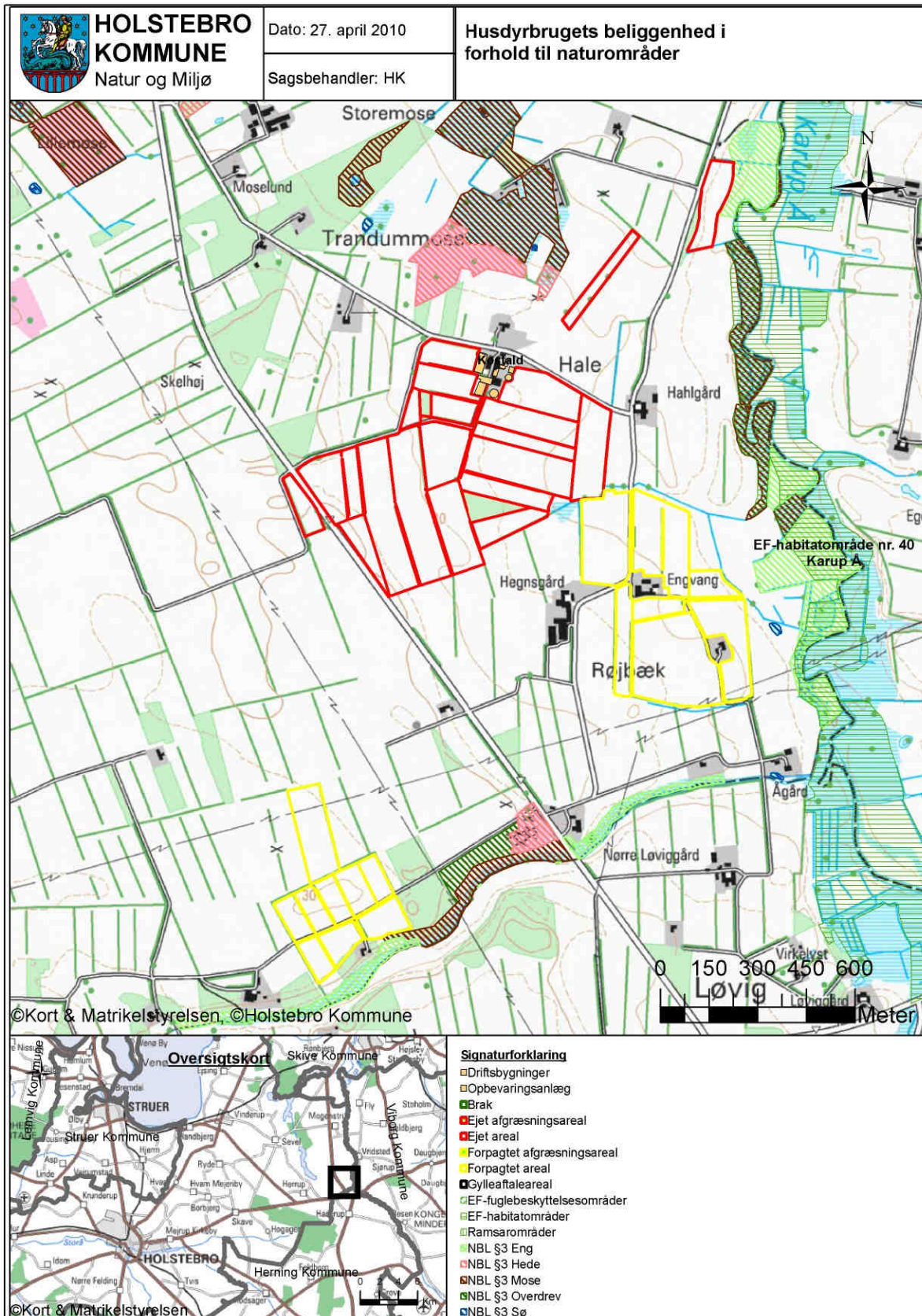

TEKNIK OG MILJØ

Natur og Miljø

Nupark 51 - 7500 Holstebro - Tlf: 96117557 - Fax: 96117802
 Hjemmeside: www.holstebro.dk - E-post: naturomiljo@holstebro.dk
 CVR: 29189927

Bilag 10 – Oversigtskort over udspretningsarealerne

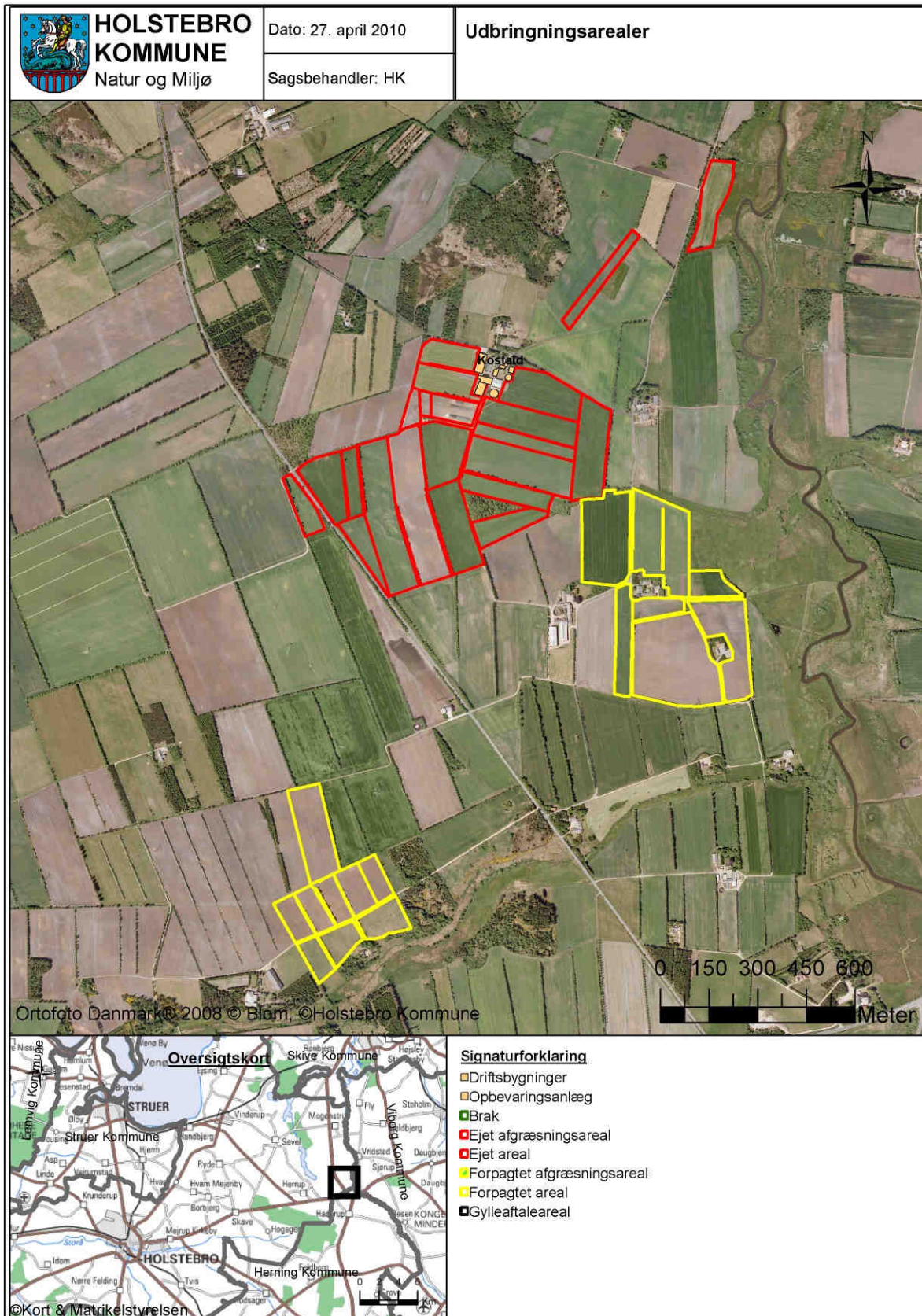

TEKNIK OG MILJØ

Natur og Miljø

Nupark 51 - 7500 Holstebro - Tlf: 96117557 - Fax: 96117802
 Hjemmeside: www.holstebro.dk - E-post: naturomiljo@holstebro.dk
 CVR: 29189927

Bilag 11 – Jordbundstyper

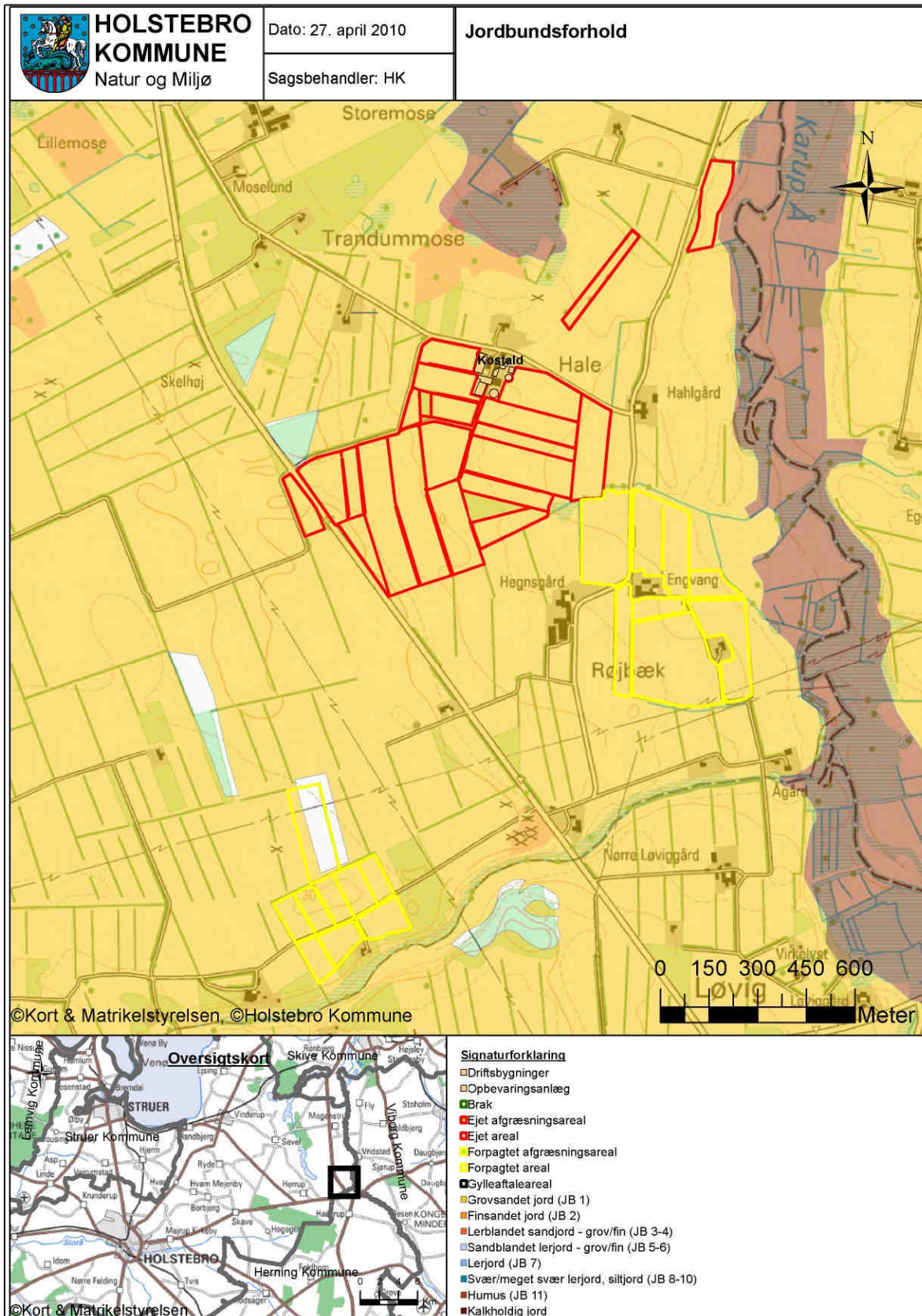

TEKNIK OG MILJØ

Natur og Miljø

Nupark 51 - 7500 Holstebro - Tlf: 96117557 - Fax: 96117802
 Hjemmeside: www.holstebro.dk - E-post: naturogmiljo@holstebro.dk
 CVR: 29189927

Bilag 12 – Driftsjournal - del 1 / 2

Nedenstående driftsjournal skal føres løbende i henhold til godkendelsernes vilkår. Datoer, handlinger m.v. skal fremgå.

PRODUKTIONSKONTROL PR. PLANÅR					
Egenkontrol 01/08-31/07					
	Maksimalt antal DE	antal dyr	DE pr. dyr	DE	± DE
Malkekøer, st. race					
Kvier (6-28 mdr.), st. race					
Småkalve (0-6 mdr.), tung race					
tyrekalve (op til 60 kg), tung race					

*Kan erstattes af udskrift fra Dansk Kvæg, hvor ovenstående alders- eller vægtintervaller er anvendt

ENSILAGE I MARKSTAKKE	
1. Find kortbilag og tegn markstakkenes placering ind	
2. Skriv dato ud for den indtegnede markstak.	
3. Kontroller at der ikke har ligget markstakke på samme placering inden for de sidste 5 år.	
4. Noter ny dato på kortet, når stakken er brugt og fjernet fra marken (maksimalt 24 mdr.).	
Husk at kontrollere at afstandskrav er overholdt for hver enkelt ensilagestak:	
Fælles vandindvindingsanlæg	50 meter
Naboskel	30 meter
Enkelt vandindvindingsanlæg	25 meter
Vandløb (herunder dræn) og søer, offentlig vej og privat fællesvej	15 meter
Nabobeboelse uden landbrugspligt	150 meter

INSPEKTION AF GYLLEBEHOLDERE							
	Størrelse	Dato for tømning	Er der synlige revner	Er der synlige utætheder	Er evt. kabler intakte	Reparatør tilkaldt (dato)	Dato for reparation
Gyllebeholder nr. 1	920 m ³						
Gyllebeholder nr. 2	1.980 m ³						
....							

TEKNIK OG MILJØ

Natur og Miljø

 Nupark 51 - 7500 Holstebro - Tlf: 96117557 - Fax: 96117802
 Hjemmeside: www.holstebro.dk - E-post: naturogmiljo@holstebro.dk
 CVR: 29189927

Bilag 18 – Driftsjournal - del 2 / 2

MÆLKEKØLINGSANLÆG		
Handling	Dato for vedligeholdelse	Dato for kontrol
Kontrol eller vedligeholdelse		
...		
...		

Husk at gemme kopi af kontrolrapporter.

ENERGIGENNEMGANG AF HUSDYRBRUGET			
	Dato	Forslag	Tiltag
Gennemgang af husdyrbruget af en energifaglig person			

Skal gennemføres minimum hvert 5. år.

Husk at gemme kontrolrapporter i minimum 5 år.

EL, VAND, BRÆNDSTOF ETC.	1. kvartal			2. kvartal			3. kvartal			4. kvartal		
	start	slut	forbrug	start	slut	forbrug	start	slut	forbrug	start	slut	forbrug
El [kWh]												
Vand [m ³]												
Brændstof												
..												
..												

UHELD				
Hændelse	fra dato	til dato	Alarmcentral alarmeret	Anmeldelse til Natur og Miljø
...				

TEKNIK OG MILJØ

Natur og Miljø

Nupark 51 - 7500 Holstebro - Tlf: 96117557 - Fax: 96117802
 Hjemmeside: www.holstebro.dk - E-post: naturogmiljo@holstebro.dk
 CVR: 29189927

Bilag 19 – Bemærkninger fra Navn, Adresse, postnummer indkommet i offentlighedsperiode

Holstebro Kommunes kommentarer til bemærkninger