

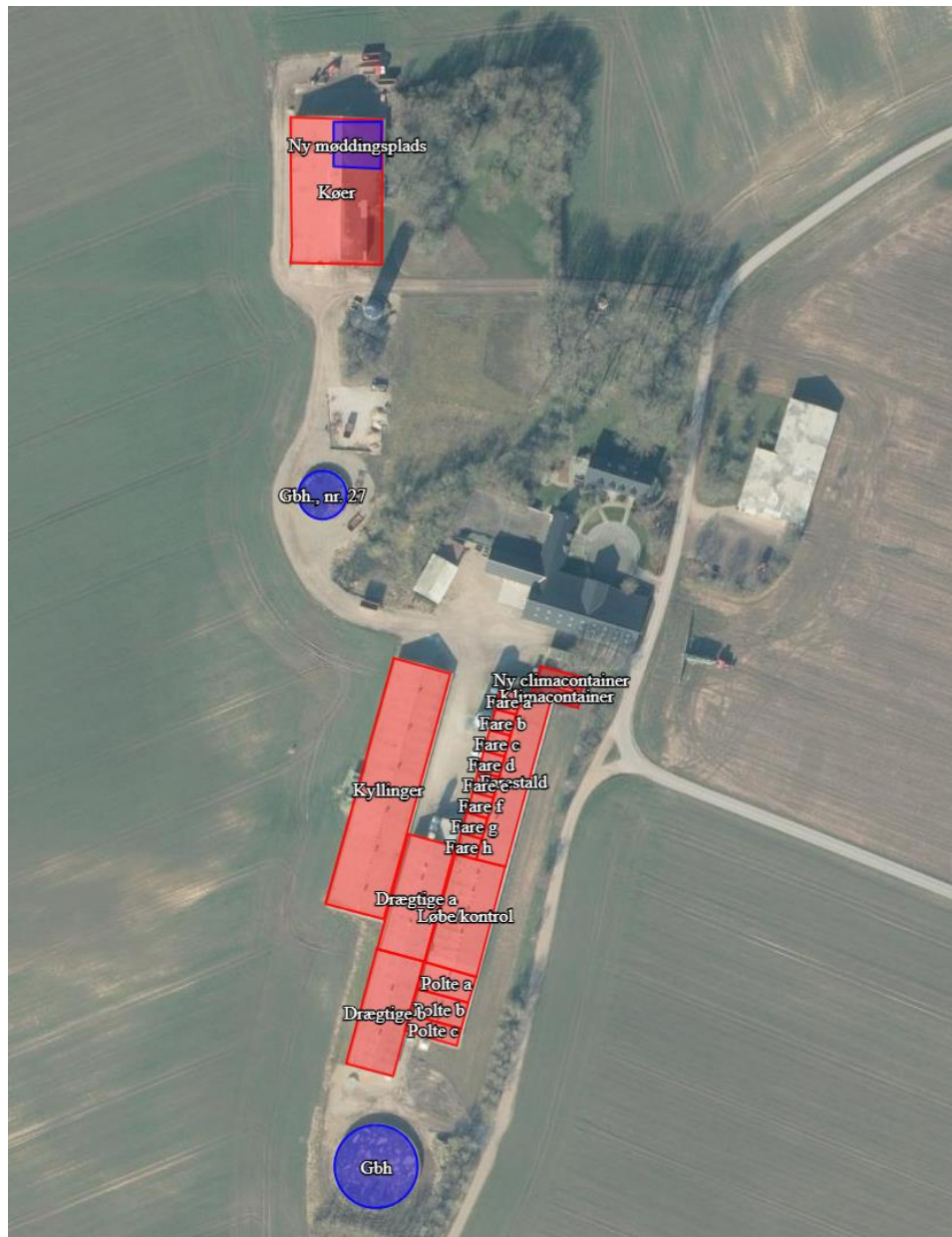

Tillæg nr. 1 til miljøgodkendelse af LI. Thorumvej 25-27 7870 Roslev



efter § 16 a stk. 4 i Husdyrloven til etablering af en klimacontainer, samt udvidelse af møddingsplads

9. september 2024



1. Oplysninger om ansøger og ejerforhold

Bedrift:

Ansøgersnavn:	Charlotte & Jesper Gosvig
Adresse:	Ll. Thorumvej 25-27, 7870 Roslev
Ejendomsnummer:	7790144595
BFE-nummer	9469975
Matr.nr.:	4a, Ll. Thorum By, Thorum
CVR-nr.:	19473384

Konsulent:

Virksomhed:	Dansk LandbrugsMiljø
Adresse	Leopardvej 2, 7700 Thisted
Kontaktperson:	Nina Ottesen

Andre ejendomme:

Ikke samdrift	Ll. Thorumvej 19, 7870 Roslev	Slagtesvin – staldbygninger lejet
	Ll. Thorumvej 21, 7870 Roslev	Smågrise – kan drives selvstændigt

Husdyrgodkendelse.dk

IT-skema nr.:	223022 version 8 (scenarieberegning skema nr. 223317)
IE-brug	IE-brug (søer)

Vigtige datoer:

Skive Kommune modtog ansøgningen	19. november 2020
Partshøring af ansøger	10. - 25. marts 2024
Udkast til naboer og andre berørte	8. - 25. marts 2024
Tillægget blev meddelt og annonceret	9. september 2024
Klagefristen udløber	7. oktober 2024



2. Indholdsfortegnelse

1. OPLYSNINGER OM ANSØGER OG EJERFORHOLD	2
2. INDHOLDSFORTEGNELSE	3
3. KORT BESKRIVELSE AF ANSØGNINGEN	5
4. OPHÆVELSE AF VILKÅR I MILJØGODKENDELSEN FRA 10. JULI 2018	6
5. NYE OG SUPPLERENDE VILKÅR FOR HUSDYRPRODUKTIONEN PÅ LL. THORUMVEJ 25, 7870 ROSLEV	6
DRIFT OG INDRETNING	6
STALDE OG PRODUKTIONER	6
HUSDYRGØDNING	7
EGENKONTROL	7
6. EKSISTERENDE GÆLDENDE VILKÅR FRA MILJØGODKENDELSE AF 10. JULI 2018	8
DRIFT OG INDRETNING	8
STALDE OG PRODUKTIONER	8
AMMONIAKREDUCERENDE TILTAG	8
HUSDYRGØDNING	8
VASKEPLADS OG AFLEDNING AF VASKEVAND	9
OLIETANKE	9
STØJ	9
STØV, LUGT OG SKADEDYR	9
OLIE, KEMIKALIER OG AFFALD	10
EGENKONTROL	10
7. GODKENDELSE OG LOVGRUNDLAG	11
ANDRE EJENDOMME	11
8. DISPENSATION	13
9. UDNYTTELSE, KONTINUITET OG RETSBESKYTTELSE	14
UDNYTTELSE	14
KONTINUITET	14
RETSBESKYTTELSE	14
10. ANDEN LOVGIVNING	14
11. HØRING, OFFENTLIGGØRELSE OG KLAGEVEJLEDNING	14
PARTSHØRING AF ANSØGER	14
ORIENTERING AF NABOER	14
OFFENTLIGGØRELSE	14
KLAGEVEJLEDNING	14
LISTE OVER INTERESSETER	15
12. BESKRIVELSE OG VURDERING AF DEN ANSØGTE ÆNDRING OG UDVIDELSE PÅ LL. THORUMVEJ 25, 7870 ROSLEV	16
INDRETNING OG DRIFT	16
PRODUKTIONSAREAL	16
GØDNINGSPBEVARING OG HÅNDTERING	17
AFSTANDSKRAV OG LANDSKABELIGE VÆRDIER	17
KULTURMILJØ	19
BYGGE- OG BESKYTTELSESLINJER	19
BAT – AMMONIAK	19



NATUR OG HABITATOMRÅDER	20
AMMONIAKDEPOSITION TIL NATUROMRÅDER	20
BILAG IV-ARTER.....	22
NATURA 2000-OMRÅDER	23
JORD OG GRUNDEVAND.....	23
OVERFLADEVAND	24
LUGT	24
STØJ, STØV OG VIBRATIONER	26
SKADEDYR OG UHYGIEJNISKE FORHOLD	26
TRANSPORT	26
LYSGENER	26
AFFALDSPRODUKTION	26
RESTSTOFFER, KEMIKALIER OG PESTICIDER	26
SPILDEVAND, VANDFORBRUG, ENERGIFORBRUG, OLIE OG BRÆNDSTOF	26
GRÆNSEOVERSKRIDENDE VIRKNINGER	26
13. KONKLUSION	26
14. BILAG OVERSIGT	26
BILAG 1. LOVGIVNING OG VEJLEDNING	27
BILAG 2. SITUATIONSPLAN FOR LL. THORUMVEJ 25-27, 7870 ROSLEV.....	28



3. Kort beskrivelse af ansøgningen

Ansøgningen drejer sig om, at Charlotte og Jesper Gosvig har søgt om et tillæg til deres nuværende miljøgodkendelse på Ll. Thorumvej 25-27, 7870 Roslev.

Tidligere tilladelser/godkendelser/anmeldelser

Ll. Thorumvej 25-27 har en miljøgodkendelse fra 10. juli 2018, der omfatter 18 staldafsnit med tilladelse til svin, kvæg og slagtekyllinger. Der er fuld fleksibilitet i alle stalde. Godkendelsen omfatter desuden to gyllebeholdere og en indendørs møddingsplads.

Miljøgodkendelsen fra 2018 omfatter en klimcontainer, men der er opstillet yderligere en klimcontainer, som søges lovliggjort med dette tillæg. Der ansøges desuden om en udvidelse af arealet indendørs, der bruges som møddingsplads. Møddingspladsen i kostalden måtte tidligere maksimalt have et areal til oplag på 85 m², som ønskes udvidet til 150 m².

Det ansøgte medfører en mindre forøgelse af ejendommens ammoniak- og lugtemission, men vil ikke påvirke naboer eller miljøet i området.





4. Ophævelse af vilkår i miljøgodkendelsen fra 10. juli 2018

Vilkår nr. 2, 9-11, 17 og 33 fra miljøgodkendelsen af den 10. juli 2018 ophæves, og erstattes af følgende nye og supplerende vilkår i dette tillæg.

5. Nye og supplerende vilkår for husdyrproduktionen på Ll. Thorumvej 25, 7870 Roslev

Drift og indretning

1. Vilkårene i dette tillæg skal være overholdt, når tillægget meddeles.
2. Tillægsgodkendelsen skal sammen med hovedgodkendelsen altid være tilgængelige på husdyrbruget. Den ansvarlige for driften og de øvrige ansatte skal kende vilkårene i disse.
3. Husdyrbruget skal indrettes og drives i overensstemmelse med gældende miljøgodkendelser, og de oplysninger som er givet i forbindelse med ansøgning om godkendelse.

Dispensation

4. Klimacontaineren skal placeres minimum 12 meter fra offentlig vej.
5. Den eksisterende afskærmende beplantning mellem klimacontainerne og vejen skal bibeholdes og vedligeholdes. Læhegnet skal bestå af 3 rækker læhegn.

Stalde og produktioner

6. Godkendelsen omfatter følgende staldafsnit:

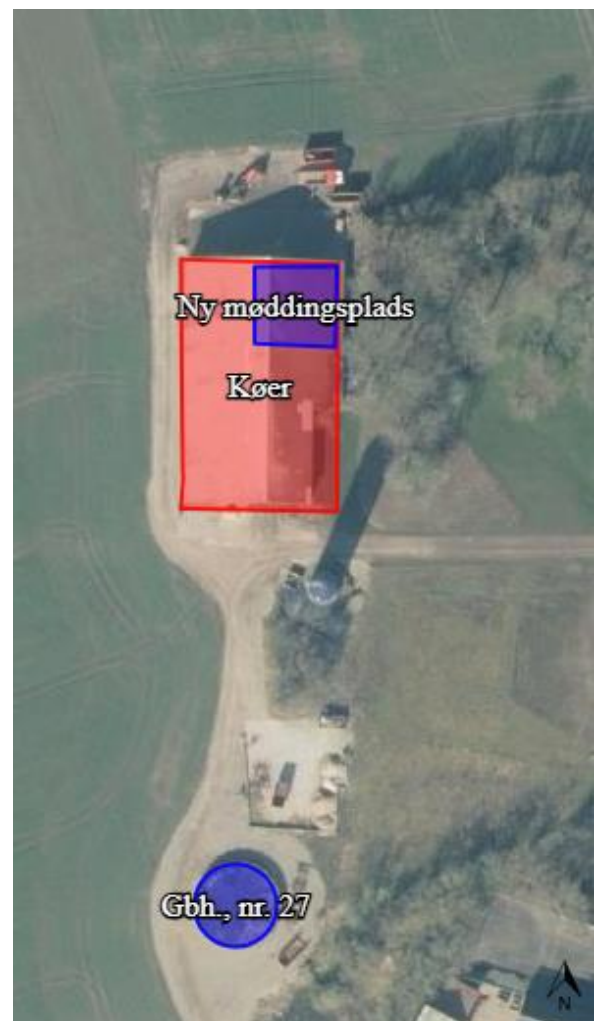



Staldafsnit	Størrelse (m ²)	Produktionsareal m ² /%	Gulvtype	Dyretype
Kyllinger	1.850	1.850/7100	Fast gulv, dybstrøelse	Slagtekyllinger
Farestald	622	600/96,5	50-75 % fast gulv	Alle svin
Drægtige a	706	700/99,2	Delvis spaltegulv 25-49 %	Alle svin
Drægtige b	706	700/99,2	Delvis spaltegulv 25-49 %	Alle svin
Polte a	182	180/98,9	Fulldrænet gulv	Alle svin
Polte b	176	175/99,4	Delvis spaltegulv 25-49 %	Alle svin
Polte c	114	110/96,5	Delvis spaltegulv 25-49 %	Alle svin
Løbe/kontrol	731	555/76	Delvis spaltegulv 25-49 %	Alle svin
		175/23,9	Fulldrænet gulv	Alle svin
Køer	1.615	1.100/68,1	Dybstrøelse	Alle kvæg, heste, får og geder
		500/31	Sengestald m/spalter	Alle kvæg
Fare a	56	55/98,2	Fulldrænet gulv	Alle svin
Fare b	56	55/98,2	Fulldrænet gulv	Alle svin
Fare c	56	55/98,2	Fulldrænet gulv	Alle svin
Fare d	56	55/98,2	Fulldrænet gulv	Alle svin
Fare e	56	55/98,2	Fulldrænet gulv	Alle svin
Fare f	56	55/98,2	Fulldrænet gulv	Alle svin
Fare g	56	55/98,2	Fulldrænet gulv	Alle svin
Fare h	56	55/98,2	Fulldrænet gulv	Alle svin
Klimacontainer	77	75/97,4	Fulldrænet gulv	Alle svin
Ny klimacontainer	77	75/97,4	Drænet gulv + spalter (50%/50%)	Smågrise
Produktionsareal i alt		7.235 m ²		

7. Staldene skal være indrettet med de gulvtyper, som angivet i skemaet ovenover.
8. Farestalden skal have minimum 50 % fast gulv i lejeområdet, og der må ikke være gyllekumme under det faste gulv.

Husdyrgødning

9. Møddingspladsen i kostalden må maksimalt have et areal til oplag på 150 m².

Egenkontrol

10. 1 gang årligt indberettes timetal fra varmeveksleren til Skive Kommune. Indberetningen skal ske pr. 31. december, i forbindelse med at der indsendes oplysninger for IE-brug.



6. Eksisterende gældende vilkår fra miljøgodkendelse af 10. juli 2018

Drift og indretning

1. Vilkårene i denne godkendelse skal være overholdt, når godkendelsen meddeles.
3. Ved husdyrbrugets overdragelse (f.eks. nyt CVR-nr.) eller ved dyreholdets ophør, skal Skive Kommune orienteres.
4. Ejendommens beredskabsplan skal altid være tilgængelig og placeret således, at alle ansatte på ejendommen har fri adgang til den. Alle ansatte skal være bekendt med beredskabsplanens indhold og placering. Beredskabsplanen skal opdateres efter behov og forevises tilsynsmyndigheden ved forlangende.

Ophør

5. Ophør af drift af stalde eller gødningsopbevaringsanlæg skal meddeles til Skive Kommune.
6. Når en stald eller gødningsopbevaringsanlæg ikke længere anvendes, så skal alt husdyrgødning, foderrester og spildevand fjernes og stald/gødningsopbevaringsanlæg skal rengøres.
7. Ved ophør som husdyrbrug, så skal alt farligt affald vedrørende husdyrbruget afleveres i henhold til Skive Kommunes affaldsregulativer.

Dispensation

8. Klimacontaineren skal placeres minimum 10 meter fra vej og minimum 25 meter fra naboskel.

Stalde og produktioner

12. Stalde med delvis spaltegulv skal have minimum 25 % fast gulv i lejeområdet, og der må ikke være gyllekumme under det faste gulv.
13. I dybstrøelsesstalder skal der strøs halm eller andet tørstof i mængder, der sikrer, at dybstrøelsesmåttens altid er tør i overfladen.

Ammoniakreducerende tiltag

14. Kyllingestalden skal være tilsluttet en Rokkedahl Varmeveksler. Varmeveksleren skal indkobles som primær ventilator i ventilationssystemet.
 - a. Varmeveksleren skal have en kapacitet på mindst
 - i. 0,6 m³/time/kylling og
 - ii. 0,3 m³/time/kg kylling ved maksimal belægning
 - b. Kapaciteten af recirkulerende ventilatorer skal være mindst:
 - i. 1,3 m³/time/kylling og
 - ii. 0,65 m³/time/kg kylling ved maksimal belægning
 - c. Varmeveksleren skal være i drift hele året.
 - d. Varmeveksleren skal vedligeholdes i overensstemmelse med producentens vejledning. Producentens vejledning skal opbevares på husdyrbruget.
 - e. Der skal indgås en skriftlig aftale med producenten/leverandøren om serviceeftersyn af varmeveksleranlægget. Serviceeftersynet skal være mindst en gang årligt.
 - f. Der skal føres logbog for anlæggets driftstid.

Husdyrgødning

15. Gyllebeholderen på nr. 25 må maksimalt have et overfladeareal på 660 m².
16. Gyllebeholderen på nr. 27 må maksimalt have et overfladeareal på 223 m².
18. Håndtering af gylle/fast husdyrgødning skal foregå under opsyn.
19. Påfyldning af gyllevogne/lastbiler skal foregå på en plads med afløb til opsamlingsbeholder for flydende husdyrgødning eller med gyllevogne, der har pumpe og returløb.



20. Husdyrbruget skal have en opbevaringskapacitet på minimum 9 måneder.

Vaskeplads og afledning af vaskevand

21. Al indvendig rengøring af dyretransportvogne, og al vask og rengøring af maskiner og redskaber med husdyrgødning eller foder skal foregå på en støbt plads med fast bund. Afledning af vaskevandet skal ske til en opsamlings- eller gyllebeholder.

Olietanke

22. Tankning af diesel- og fyringsolie skal til enhver tid ske på en plads med fast og tæt bund. Pladsen skal være overdækket. Der skal være opsyn under hele tankningen.

Støj

23. Husdyrbrugets samlede bidrag til støjbelastningen i omgivelserne må ikke overstige følgende værdier, målt ved nabobeboelser eller deres opholdsarealer, angivet som det ækvivalente, konstante, korrigerede støjniveau målt i dB(A). Tallene i parentes angiver midlingstiden¹ inden for den pågældende periode:

Dag	Kl. 07-18	55 dB(A)	(8 timer)
Aften	Kl. 18-22	45 dB(A)	(1 time)
Nat	Kl. 22-07	40 dB(A)	(1/2 time)
Lørdag	Kl. 07-14	55 dB(A)	(7 timer)
Lørdag	Kl. 14-18	45 dB(A)	(4 timer)
Søn- og helligdag	Kl. 07-18	45 dB(A)	(8 timer)

24. Støj fra husdyrbruget må i natperioden (kl. 22 – 07) ikke overstige 55 dB(A) målt som spidsværdi.

25. Skive Kommune kan bestemme, at husdyrbruget skal dokumentere, at grænseværdierne for støj er overholdt, dog højst 1 gang årligt. Dokumentation skal sendes til tilsynsmyndigheden sammen med oplysninger om driftsforholdene under målingen/beregningen. Målingerne/beregningerne skal udføres og rapporteres som "Miljømåling – ekstern støj" af en enhed, som er optaget på Miljøstyrelsens liste over godkendte laboratorier. Virksomhedens støj skal dokumenteres ved måling eller efter gældende vejledninger fra Miljøstyrelsen, pt. Nr. 6/1984 om Måling af ekstern støj og nr. 5/1993 om Beregning af ekstern støj fra virksomheder.

Målingerne/beregningerne skal foretages på/for de mest støjbelastede områder udenfor virksomhedens grund og under de mest støj belastede driftsforhold - eller efter anden aftale med miljømyndigheden.

Støv, lugt og skadedyr

26. Ventilationen skal holdes ren. Det skal rengøres minimum 1 gang årligt.

27. Foderspild, spild af husdyrgødning og lignende skal fjernes fra udleveringsrum, udenomsarealer og tilkørselsveje, så der ikke opstår støv og lugtgener eller tilhold af skadedyr.

28. Der skal være en god staldhygiejne i staldene. Fodringsanlæg skal holdes rent.

¹ Midlingstiden er gennemsnitlig støj over tid kombineret med middelværdien over tid.



29. Fluebekæmpelse skal ske i overensstemmelse med retningslinjerne fra Institut for Agroøkologi, Aarhus Universitet.

30. Hvis Skive Kommune vurderer, at driften giver anledning til flere støv, lugt eller fluegener end forventet, så skal ejer af husdyrbruget få lavet en handlingsplan om, hvordan generne kan reduceres. Handleplanen skal godkendes af Skive Kommune, og derefter gennemføres. Udgifter til handleplanen og gennemførelse af den skal afholdes af husdyrbruget.

Olie, kemikalier og affald

31. Farlige produkter (kemikalier, insektgifte og olier) og farligt affald skal opbevares i beholdere beregnet til formålet og beholderne skal være tydeligt mærkede med indhold. Oplagspladsen skal være under tag og uden afløb. Den skal være indrettet, så lækage og spild kan opsamles. Der må ikke være risiko for, at spild kan forurene jord og grundvand. Opsamlingskapaciteten skal svare til volumen af den største beholder. Der må ikke være risiko for opsamling af slagregn og sne.

Egenkontrol

32. Der skal føres logbog over:

- Rengøring og vedligeholdelse af ventilationsanlæg.
- Kvittering for aflevering af farligt affald.
- Fluebekæmpelse i stalden i forbindelse med handleplanen jf. vilkår om handleplan for fluebekæmpelse.



7. Godkendelse og lovgrundlag

Skive Kommune meddeler hermed godkendelse til at opføre en klimacontainer på 75 m², samt at udvide møddingspladsens areal fra 85 til 150 m² på Ll. Thorumvej 25-27, 7870 Roslev.

Godkendelsen er meddelt på grundlag af oplysningerne i ansøgningen og på ovenstående vilkår, og husdyrbruget skal fremover drives efter disse.

Ansøgningen er behandlet efter Husdyrloven og tilhørende bekendtgørelser:

- Lov om husdyrbrug og anvendelse af gødning m.v., nr. 1572 af 20. december 2006, jf. lovbek. nr. 520 af 1. maj 2019.
- Bekendtgørelse om godkendelse og tilladelse m.v. af husdyr. Bek. nr. 300 af 20. marts 2024.
- Bekendtgørelse om miljøregulering af dyrehold og om opbevaring af gødning, nr. 2243 af 29. november 2021.

Husdyrbruget er omfattet af § 16 a i Husdyrloven.

Andre ejendomme

Ansøger har indtil for nylig haft dyrehold på Ll. Thorumvej 19 og Ll. Thorumvej 21, 7870 Roslev. Ifølge CHR-registret er dyreholdet ophørt på Ll. Thorumvej 19 p.t.

Miljøledelse

Husdyrbruget skal have miljøledelse. Det betyder, at der skal formuleres en miljøpolitik og fastsættes miljømål. Derudover skal der laves en handleplan for at nå det eller de fastsatte miljømål, og minimum 1 gang årligt skal miljøarbejdet evalueres, og systemet skal gennemgås.

Oplæring af personale

Den ansvarlige for husdyrbruget skal udarbejde oplæringsmateriale og oplære personalet i følgende:

- Relevant lovgivning.
- Transport og udbringning af husdyrgødning.
- Planlægning af aktiviteter.
- Beredskabsplanlægning og -styring.
- Reparation og vedligeholdelse af udstyr.

Oplæringsmaterialet skal løbende opdateres, og det skal være tilgængeligt for personalet og kunne fremvises for tilsynsmyndigheden på forlangende.

Regelmæssig kontrol, reparation, vedligeholdelse og beredskab

Der skal udarbejdes og følges en plan for kontrol, reparation og vedligeholdelse af husdyrbruget, inklusiv materiel. Planen skal laves med henblik på at forebygge uheld og have et beredskab for håndtering af uventede emissioner og hændelser.

Planen for regelmæssig kontrol, reparation og vedligeholdelse skal minimum omfatte:

- Gyllebeholdere (for tegn på skader, nedbrydning eller utætheder).
- Gyllepumper, -miksere, -separatorer og -spredere.
- Forsyningssystemer til vand og foder.
- Varme-, køle- og ventilationssystemer samt temperaturfølere.
- Siloer og transportudstyr (f.eks. ventiler og rør).
- Udstyr til drikkevand.
- Maskiner til udbringning af husdyrgødning samt doseringsmekanisme- eller dyse.

Beredskabsplanen skal som minimum omfatte:

- En plan over husdyrbruget med angivelse af drænsystemer og vandkilder og spildevandskilder.
- Handlungsplaner for håndtering af visse potentielle hændelser (f.eks. brande, utætte eller kollapsede gyllebeholdere, ukontrolleret afstrømning fra møddinger og olieudslip).



- Tilgængeligt udstyr til håndtering af forureningsulykker (f.eks. udstyr til tilstopning af drænrør og opdæmning af grøfter samt oliesug, absorberingsmåtter eller ruller til olieudslip).

Hændelser eller uheld

Hvis der sker hændelser eller uheld på husdyrbruget, som påvirker miljø væsentligt, så skal Skive Kommune have besked. Det skal samtidig beskrives, hvilke tiltag der er sket for at begrænse miljøpåvirkningen fra hændelsen eller uheldet.

Foder

Husdyrbrugets udskillelse af kvælstof skal reduceres enten ved at anvende fasefodring tilpasset dyrenes behov i produktionsperioden, reducere indholdet af råprotein ved hjælp af en god aminosyrebalance eller bruges et eller flere fodertilsætningsstoffer, der nedsætter den samlede mængde kvælstof, der udskilles. Husdyrbruget kan anvende en kombination af de nævnte teknikker.

Husdyrbrugets udskillelse af fosfor skal reduceres enten ved at anvende fasefodring tilpasset dyrenes behov i produktionsperioden, eller bruge et eller flere fodertilsætningsstoffer, der nedsætter den samlede mængde fosfor, der udskilles. Husdyrbruget kan anvende en kombination af de nævnte teknikker.

Det skal kunne dokumenteres, at der fodres som ovenfor nævnt. Dokumentation skal opbevares i 5 år og kunne forevises på forlangende i forbindelse med tilsyn.

Energieffektiv belysning

Husdyrbruget er forpligtet til at anvende energieffektiv belysning i overensstemmelse med reglerne i det til enhver tid gældende bygningsreglement. Dette krav gælder ved ændring eller udskiftning af eksisterende belysningsystem eller belysningsanlæg.

Fakturaer for udskiftning skal gemmes i fem år og kunne forevises på forlangende i forbindelse med tilsyn.

Støvemissioner fra staldanlæg

Husdyrbruget skal enten reducere støvproduktionen fra foder og strøelse, ved at anvende en metode til at binde støv i staldanlæggene eller behandle afgangsluft fra staldanlæggene med et luftrensningssystem.

Manglende overholdelse af vilkår

Hvis der er vilkår i godkendelsen, som der ikke kan overholdes i en kortere eller længere periode, så skal Skive Kommune have besked. Der skal samtidig redegøres for, hvilke tiltag som husdyrbruget foretager, for at vilkårene igen kan overholdes.

Årlig indberetning

Hvert år skal der indberettes egenkontrol til Skive Kommune. Egenkontrollen skal indsendes senest den 31. december og indeholde dokumentationen for det foregående kalenderår. Dog kan indsendelse undgås, hvis husdyrbruget har haft et tilsyn, hvor egenkontrollen er gennemgået i det seneste kalenderår.

Egenkontrollen skal indeholde:

- Logbøger for eventuel miljøteknologi på ejendommen.
- Dokumentation for miljøledelsessystemet.
- Logbøger over gennemførte kontroller, reparationer, vedligeholdelser og beredskab.
- Dokumentation for overholdelse af fodringskravene.

Ophør

Hvis antallet af stipladser reduceres, så husdyrbruget ikke længere er omfattet af IE-direktivet, så skal Skive Kommune have besked senest 4 uger efter.



I forbindelse med dette, så skal der indsendes en kort beskrivelse af, om der kan være en risiko for, at jorden er forurennet fra driften af husdyrbruget.

Beskrivelsen skal indeholde:

- Hvilke farlige stoffer (olie og kemikalier), som har været anvendt på husdyrbruget.
- Hvordan de farlige stoffer er opbevaret.
- Hvordan de farlige stoffer er blevet brugt.
- Hvordan de farlige stoffer er bortskaffet.

Miljøkonsekvensrapport

Husdyrbruget på Ll. Thorumvej 25-27, 7870 Roslev har mere end 750 stipladser til søer. Derfor skal husdyrbruget vurderes i forhold til VVM-direktivet. Det er ansøger, det har ansvaret for, at miljøkonsekvensrapporten er fuldstændig og af tilstrækkelig høj kvalitet. På Ll. Thorumvej 25-27 er den udarbejdet af konsulent Nina Ottesen, (daværende Landbo Limfjord, nu Dansk LandbrugsMiljø), Skive, i forbindelse med miljøgodkendelsen i 2018. Miljøkonsekvensrapporten skal belyse de væsentligste miljøkonsekvenser ved husdyrbruget, og hvilke alternativer der er overvejet. Det betyder, at rapporten skal beskrive hvordan, husdyrbruget kan påvirke:

- 1) befolkning og menneskers sundhed
- 2) biologiske mangfoldighed med særlig vægt på kategori 1- og 2-natur samt bilag IV-arter
- 3) jordarealer, jordbund, vand, luft og klima
- 4) materielle goder, kulturarv og landskabet
- 5) samspillet mellem to eller flere af ovenstående faktorer
- 6) sårbarhed i forhold til risici for større ulykker eller katastrofer som følge af ovenstående

På baggrund af rapporten kan Skive Kommune stille vilkår til projektet, så negative miljøkonsekvenser undgås.

Miljøkonsekvensrapporten er gennemgået. Den er indarbejdet i godkendelsen i de enkelte afsnit. Den indeholder beskrivelser og vurderinger i henhold til ovenstående punkter. De enkelte afsnit i miljøkonsekvensrapporten fremgår af godkendelsen, og de bliver hver især efterfulgt af Skive Kommunes vurdering. Der er derfor stillet vilkår til husdyrbruget i denne miljøgodkendelse.

Skive Kommune vurderer herefter, at miljøkonsekvensrapporten er udarbejdet efter husdyrloven. Beskrivelser og vurderinger er fyldestgørende, og med de stillede vilkår vil der ikke være væsentlige negative konsekvenser ved landbruget.

8. Dispensation

Afstandskravet til offentlig/privat fællesvej, er ikke overholdt for den nye klimacontainer. Kravet er 15 meter, hvor klimacontaineren er opstillet cirka 12 meter fra vejen.

Ansøger har søgt om dispensation for afstand til offentlig/privat fællesvej, med begrundelsen at der er eksisterende beplantning langs vejen.

Skive Kommune giver dispensation for afstandskravet med hjemmel i § 9, stk. 3 i Husdyrloven. Ved meddelelsen af dispensation er der lagt vægt på, at der er tale om en eksisterende klimacontainer, som ligger ved siden af en anden klimacontainer, hvor der i 2018 er givet dispensation for det samme forhold, (afstandskrav til offentlig/privat fællesvej).

Afstandskrav og de landskabelige værdier er beskrevet og vurderet i miljøgodkendelsen fra 2018. Skive Kommune har ikke yderligere bemærkninger og vurderer, at en ny klimacontainer og udvidelse af arealet på den indendørs møddingsplads ikke påvirker det omkringliggende miljø eller landskabet væsentligt.



9. Udnyttelse, kontinuitet og retsbeskyttelse

Udnyttelse

Tillægget er udnyttet, idet klimacontaineren allerede er taget i brug. Det udvidede areal på møddingspladsen er også taget i brug.

Kontinuitet

Hvis godkendelsen ikke udnyttes fuldt ud i 3 på hinanden følgende år, så bortfalder den del, der ikke udnyttes. Et produktionsareal bliver udnyttet fuldt ud, når mindst 25 % af arealet udnyttes med mindst 50 % af det mulige indenfor rammerne af dyrevelfærdskrav eller andre relevante krav.

Retsbeskyttelse

Der er 8 års retsbeskyttelse efter at tillægget er meddelt.

10. Anden lovgivning

Der er ikke søgt om godkendelse af andre aktiviteter efter Husdyrloven eller Miljøbeskyttelsesloven.

Vi gør derfor opmærksom på, at tillægget ikke omfatter tilladelser efter anden lovgivning. Så vær opmærksom på, at klimacontaineren fortsat skal ansøges og behandles efter Byggeloven.

11. Høring, offentliggørelse og klagevejledning

Partshøring af ansøger

Charlotte & Jesper Gosvig har haft udkast til afgørelsen i partshøring fra den 10. marts 2024 til den 25. marts 2024. Der er ikke indsendt bemærkninger til udkastet.

Orientering af naboer

Der er foretaget nabohøring i perioden fra den 8. marts 2024 til den 25. marts 2024. Naboer der har modtaget orientering om, at der foreligger en ansøgning om et tillæg til miljøgodkendelsen, er matrikulære naboer og ejendomme med beboelse indenfor lugtgeneafstanden til byzone (da denne er længere end lugtkonsekvensradius).

Naboerne har ikke indsendt bemærkninger til ansøgningen i høringsperioden.

Offentliggørelse

Denne afgørelse bliver annonceret offentligt på Skive Kommunes hjemmeside den 9. september 2024 med en klagefrist på 4 uger.

Klagevejledning

Hvis du ønsker at klage over denne afgørelse, kan du klage til Miljø- og Fødevareklagenævnet. Klagen skal indgives inden den 7. oktober 2024.

Du klager via Klageportalen, som du finder via naevneneshus.dk, borger.dk eller virk.dk. Du logger på Klageportalen med MitID. En klage er indgivet, når den er tilgængelig for Skive Kommune via Klageportalen. Når du klager, skal du betale et gebyr på 900,- kr. for borgere og 1.800,- kr. for virksomheder, organisationer og offentlige myndigheder.

I Klageportalen sendes din klage automatisk først til Skive Kommune. Hvis Skive Kommune fastholder afgørelsen, sender Skive Kommune klagen videre til behandling i nævnet via Klageportalen. Du får besked om videresendelsen.

Miljø- og Fødevareklagenævnet afviser din klage, hvis du sender den uden om klageportalen, medmindre du er blevet fritaget for brug af klageportalen. Hvis du ønsker at blive fritaget for at bruge klageportalen, skal du sende en begrundet anmodning via mail til Miljø- og Fødevareklagenævnet. Nævnet afgør



herefter, om du kan fritages for at bruge klageportalen. Se betingelserne for at blive fritaget på naevneneshus.dk

Civilt søgsmål

Du kan få afgørelsen prøvet ved domstolene. Det skal ske senest 6 måneder efter, afgørelsen er meddelt.

Liste over interessenter

- Kulturarvsstyrelsen
- Museum Salling
- Styrelsen for Patientsikkerhed, Tilsyn og Rådgivning Nord
- Danmarks Fiskeriforening
- Ferskvandsfiskeriforeningen
- Forbrugerrådet
- Arbejderbevægelsens Erhvervsråd
- Danmarks Naturfredningsforening
- Danmarks Sportsfiskerforbund
- Rådet for Grøn Omstilling
- Friluftsrådet
- Dansk Ornitologisk Forening
- Greenpeace

Godkendelsen er udarbejdet af:

Skive Kommune
Byg & Miljø
Rådhuspladsen 2
7800 Skive

Sagsbehandler: Katarina Sandberg
Kvalitetskontrol: Marianne Dyhrberg
Sagsnummer: GEO-2020-00565

Tilsynsmyndighed:

Skive Kommune
Byg & Miljø
Rådhuspladsen 2
7800 Skive

Med venlig hilsen

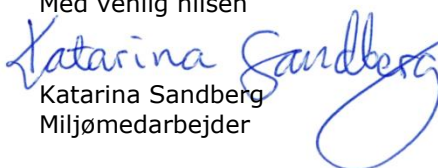
Katarina Sandberg
Miljømedarbejder

12. Beskrivelse og vurdering af den ansøgte ændring og udvidelse på Ll. Thorumvej 25, 7870 Roslev

Skive Kommune har i det nedenstående vurderet miljøpåvirkningen ved den ansøgte ændring og udvidelse. Beskrivelse af forholdene fremgår af ansøgningen og supplerende oplysninger. Vurderingerne foretages på baggrund af den ansøgte, Skive Kommunes oplysninger om natur- og miljøforhold i området, og på områdets sårbarhed over for påvirkninger fra husdyrbruget. Der er inddraget oplysninger fra kommuneplanen og vand- og naturplanerne.

Indretning og drift

Bygningsmæssige ændringer og anlægsarbejde

Tillægget omfatter en ny klimacontainer, der allerede er etableret. Containeren bruges til smågrise og er placeret på nordsiden af den eksisterende klimacontainer som vist på kortet herunder:

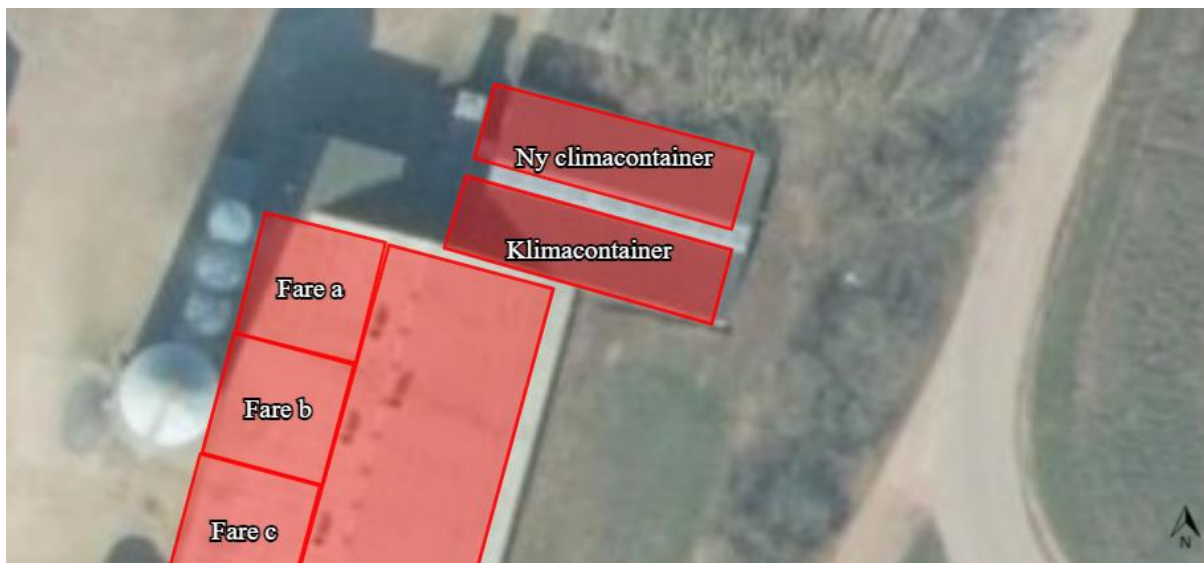

Containeren har samme udseende, mål og indretning som den eksisterende, dvs. cirka 16 x 5 meter i rødt stål med gråt tag. Produktionsarealet er 75 m² til smågrise på drænet gulv + spalter (50 %/50 %).

Uheld og driftsforstyrrelser

Forebyggelse af uheld og begrænsning af forurening i tilfælde af uheld er nærmere beskrevet i den gældende beredskabsplan for bedriften.

Tiltag ved ophør

Der er stillet vilkår i miljøgodkendelsen fra 2018 om tiltag ved ophør.

I miljøgodkendelsen fra 2018 er der stillet vilkår om indretning og drift af husdyrbruget. Skive Kommune vurderer, at disse vilkår er tilstrækkelige til at sikre, at der ikke opstår forurening eller væsentlige gener.

Produktionsareal

Beskrivelse af stalde og produktionsareal

Der er etableret en ny klimacontainer med 75 m² produktionsareal til smågrise på nordsiden af den eksisterende klimacontainer. Den eksisterende klimacontainer er godkendt i miljøgodkendelsen fra den 10. juli 2018. Den er søgt med flex til alle svin på fulldrænet gulv (kummer under hele arealet). Den klimacontainer som søges lovliggjort med dette tillæg, er med drænet gulv + spalter (50 %/50 %), og der er søgt om, at der kun må gå smågrise i den. Klimacontaineren er i metal.

Det samlede produktionsareal på ejendommen øges i den forbindelse fra 7.160 m² til 7.235 m².

Derudover sker der ingen ændringer i forhold til miljøgodkendelsen fra 10. juli 2018.

Gødningsopbevaring og håndtering

Der har tidligere været en møddingsplads fra 1990 på 485 m². Der var intet afløb på møddingspladsen og den er taget ud af drift i forbindelse med ansøgning om miljøgodkendelse i 2018. Der er etableret en ny møddingsplads i det nordøstlige hjørne af kostalden.

Den eksisterende møddingsplads, der er placeret indendørs i kostalden udvides fra 85 m² til 150 m². Møddingspladsen har afløb til gyllekanaler. Derudover sker der ikke ændringer i opbevaring og håndteringen af gødning på ejendommen.



Erhvervsmæssig nødvendighed af det ansøgte

Ansøger har oplyst, at uden den nye klimacontainer er det ikke muligt at overholde de lovpligtige pladskrav til smågrise. I det antal af smågrise en so producerer per år er stigende, sammenlignet over en årrække, er klimacontaineren nødvendig for at kunne rumme alle de producerede grise på ejendommen. Derfor vurderer Skive Kommune, at den nye klimacontainer er erhvervsmæssigt nødvendig for husdyrproduktionen på Ll. Thorumvej 25-27.

Ligeledes vurderer Skive Kommune, at en udvidelse af møddingspladsens areal, er erhvervsmæssigt nødvendigt for at kunne rumme al strøelsen fra kyllingestalden, indtil det køres ud sammen med dybstrøelsesgødning fra kostalden.

Afstandskrav og landskabelige værdier

Ejendommen er beliggende i Nordsalling, i landskabstypen Salling Lavbundslandskab, jf. Skive Kommunes landskabsplan. Planen er under udarbejdelse. Derfor formidler den i dag kun to af kommunens 18 landskabsområder. Der er endnu ikke udarbejdet en landskabsplan for Salling Lavbundslandskab.

I Nordsalling veksler lavtliggende tørvejordssletter med storformede, udjævnede morænebakker. Orienteringen er fra sydøst mod nordvest. De fleste lavbundsområder er vidtstrakte, byggesfrie



marker, mens arealanvendelsen andre steder er eng og mose. På morænebakkerne er jorden ofte sandet med en del læhegn og småbrug.

Af kommuneplanen er området udpeget som særligt værdifuldt landbrugsområde, et område med høj dyrkningsværdi og stor husdyrtæthed. Området er domineret af agerjord.

Ll. Thorumvej 25-27 ligger i en afstand af 2-3 km fra Åsted, Thorum og Selde.

Som det fremgår af ovenstående kort, placeres klimacontaineren i tilknytning til den øvrige bygningsmasse ved siden af den eksisterende klimacontainer. Den vil derfor ikke skille sig ud fra de øvrige driftsbygninger, og ejendommen vil fremstå uændret set udefra. Møddingspladsen er indendørs og har derfor ikke betydning for landskabet og omgivelserne.

Afstandskrav samt den faktiske afstand fra den nye klimacontainer og møddingsplads, til de forskellige områder i husdyrgodkendelseslovens § 6, 7 og 8 kan ses i nedenstående skema:

Husdyrgodkendelseslovens § 6			
Nærmeste	Beskrivelse	Afstand	Afstandskrav
Nabobeboelse	Ll. Thorumvej 23	165 meter	50 meter
Byzone eller sommerhusområde	Selde	2.300 meter	50 meter
Bolig, blandet bolig og erhverv mv*.	Cirkusfabrikken	1.800 meter	50 meter
Husdyrgodkendelseslovens § 7			
Nærmeste	Beskrivelse	Afstand	Afstandskrav
Kategori 1 natur	Rigkær, N	2.650 meter	10 meter
Kategori 2 natur	Overdrev, NØ	5.200 meter	10 meter
Husdyrgodkendelseslovens § 8			
Nærmeste	Beskrivelse	Afstand	Afstandskrav
Enkelt vandindvindingsanlæg	Ll. Thorumvej 25	75 meter	25 meter
Fælles vandindvindingsanlæg	Thorum-Hinnerup Vandværk	2.475 meter	50 meter
Vandløb (herunder dræn) eller søer	Hinnerup Å	515 meter	15 meter
Offentlig/privat fællesvej	Ll. Thorumvej	12 meter	15 meter
Levnedsmiddelvirksomhed		> 25 meter	25 meter
Beboelse på samme ejendom	Stuehus	65 meter	15 meter
Naboskel	Syd	32 meter	30 meter

* Område i landzone, der ved lokalplan er udlagt til boligformål, blandet bolig og erhverv, rekreative formål eller til offentlige formål med henblik på beboelse, institutioner eller lignende eller område, der i kommuneplanens rammedel er udlagt til fremtidig byzone eller sommerhusområde

Afstandskravet til offentlig/privat fællesvej, er ikke overholdt for den nye klimacontainer. Kravet er 15 meter hvor klimacontaineren er opstillet cirka 12 meter fra vejen.

Ansøger har søgt om dispensation for afstand til offentlig/privat fællesvej, med begrundelsen at der er eksisterende beplantning langs vejen.



Skive Kommune giver dispensation for afstandskravet med hjemmel i § 9, stk. 3 i Husdyrloven. Ved meddelelsen af dispensation er der lagt vægt på, at der er tale om en eksisterende klimacontainer, som ligger ved siden af en anden klimacontainer, hvor der i 2018 er givet dispensation for det samme forhold, (afstandskrav til offentlig/privat fællesvej).

Afstandskrav og de landskabelige værdier er beskrevet og vurderet i miljøgodkendelsen fra 2018. Skive Kommune har ikke yderligere bemærkninger og vurderer, at en ny klimacontainer og udvidelse af arealet på møddingspladsen ikke påvirker det omkringliggende miljø eller landskabet væsentligt.

Samlet set vurderes det, at det ansøgte, kan etableres uden at påvirke områdeudpegninger, landskabet eller fredninger væsentligt.

Kulturmiljø

Det nærmeste beskyttede sten- og jorddige ligger cirka 240 meter syd for ejendommen. I det ejendommen er meget langstrakt, er der cirka 440 meter fra klimacontaineren, og endnu længere fra møddingspladsen, til det beskyttede sten- og jorddige.

Der er et par enkeltfund og en rundhøj fra oldtiden i nærområdet. Det fund som er tættest på møddingspladsen og klimacontaineren, er en affaldsgrube fra oldtiden, i nærheden af gyllebeholderen på Ll. Thorumvej 27. Dette forhold er nærmere beskrevet i miljøgodkendelsen fra 2018.

På baggrund af den lange afstand, vurderer Skive Kommune, at kulturmiljøer og fredede fortidsminder ikke påvirkes af etablering af yderligere en klimacontainer eller udvidelse af møddingspladsen.

Bygge- og beskyttelseslinjer

Ejendommen ligger udenfor alle bygge- og beskyttelseslinjer (skov- å-, sø-, kirke-, strand-, og fortidsmindelinjerne). Der er ingen fredninger ved ejendommen. Derfor vurderer Skive Kommune, at fredninger, byggelinjer og beskyttelseslinjer ikke påvirkes ved udvidelsen på ejendommen.

BAT – Ammoniak

Ammoniakemission

Ammoniakemissionen fra husdyrbruget målt i kg NH₃-N for hhv. ansøgt drift, nudrift (fra miljøgodkendelsen 2018) og 8-års drift kan ses i nedenstående skema:

Drift	Emission fra stalde	Emission fra lager	Samlet emission
Ansøgt drift	10.189,3	773,1	10.962,4
Nudrift	10.099,3	591,1	10.690,4
8-års drift	6.317,8	506,1	6.823,9

Som det ses, stiger ammoniakemissionen med 272 kg NH₃-N/år i ansøgt drift i forhold til nudriften, hvilket skyldes klimacontaineren og det forøgede areal af møddingspladsen.

Bedste tilgængelige teknologi (BAT)

I husdyrgodkendelse.dk er udregnet følgende BAT-krav til ammoniakemission for Ll. Thorumvej 25-27 med etablering af den nye klimacontainer:



	Stalde	Lagre	Total
Samlet BAT krav (kg NH ₃ -N /år)	10174	773	10947
Faktisk emission (kg NH ₃ -N /år)	10189	773	10962
Forskel (kg NH ₃ -N /år)	-	-	-15
Vejledende BAT Overholdt?	-	-	Nej

Som det fremgår af ovenstående, mangler der 15 kg NH₃-N/år for at overholde BAT-niveauet.

I miljøgodkendelsen fra 2018 var BAT overholdt med en margin på 144 kg NH₃-N/år. Hvis klimacontaineren var medtaget i godkendelsen fra 2018, ville BAT-niveauet have været overholdt med 54 kg NH₃-N/år som vist i skemaet herunder, som er kopieret fra scenarieberegning nr. 223317:

	Stalde	Lagre	Total
Samlet BAT krav (kg NH ₃ -N /år)	10377	773	11150
Faktisk emission (kg NH ₃ -N /år)	10323	773	11096
Forskel (kg NH ₃ -N /år)	-	-	54
Vejledende BAT Overholdt?	-	-	Ja

Ansøger har på den baggrund anmodet Skive Kommune om at acceptere de manglende 15 kg NH₃-N/år, og at acceptere det ansøgte som overholdende BAT, samt ikke fundet det nødvendigt, at indsende beregninger som viser, at det ikke vil være proportionalt.

Jf. Husdyrgodkendelsesbekendtgørelsens § 26 stk. 5 accepterer Skive Kommune, at BAT kravet fraviges på Ll. Thorumvej 25-27, da det med en scenarieberegning er vist, at hvis udvidelsen var foretaget i forbindelse med miljøgodkendelsen i 2018, så ville BAT-kravet være overholdt.

Skive Kommune vurderer, at bedriften lever op til BAT for så vidt, angår ammoniakemissionen fra husdyrbruget.

Natur og habitatområder

Ammoniakdeposition til naturområder

Ejendommens nærområde er domineret af landbrugsarealer. Der er ingen skove over 0,5 ha i området.

Ammoniakemissionen stiger med 272 kg NH₃-N/år i ansøgt drift i forhold til nudriften og med 4.138,5 kg NH₃-N/år i forhold til 8-årsdriften.



En oversigt over ammoniakbelastningen fra ejendommen til nærliggende natur fremgår af nedenstående skema:

Samlet emission: **10962,4** (kg NH₃-N/år) Meremission (8 års-drift): **4138,5** (kg NH₃-N/år) Meremission (nudrift): **272,0** (kg NH₃-N/år)

Oversigt af naturpunkter

Navn:	Kategori:	Opretter:	Kumulation:	Ruhed natur:	Merdeposition (kg N/ha/år):		Totaldeposition (kg N/ha/år):
					8-års drift	Nudrift:	
Mose nord	Kategori 3	Sagsbehandler	2	Bn	0,2	0,0	0,7
Overdrev nordvest	Kategori 2	Sagsbehandler	2	Bn	0,0	0,0	0,0
Mose vest	Kategori 3	Ansøger	2	Bn	0,2	0,0	0,4
Rigkær nord	Kategori 1	Ansøger	2	Bn	0,0	0,0	0,1
mose sydvest	Kategori 3	Ansøger	2	Bn	0,1	0,0	0,1
mose nordvest	Kategori 3	Ansøger	2	Bn	0,1	0,0	0,2
Overdrev nordøst	Kategori 2	Ansøger	2	Bn	0,0	0,0	0,0
Overdrev nord	Kategori 1	Ansøger	2	Bn	0,0	0,0	0,1
Mose syd	Kategori 3	Ansøger	2	Bn	0,1	0,0	0,2
Sø/overdrev nord	Kategori 3	Ansøger	2	V	0,1	0,0	0,4
Sø syd	Kategori 3	Ansøger	2	V	0,1	0,0	0,2
Eng vest	Kategori 3	Ansøger	2	Bn	0,5	0,0	1,2

Kategori 1-natur

Nærmeste ammoniakfølsomme kategori 1 natur er et område med rigkær (naturtype 7230) i habitatområdet Risum Enge og Selde Vig cirka 2,6 km nord for ejendommen. Der er også et overdrev cirka 2,7 km nord for ejendommen. Der er beregnet kumulation med to andre husdyrbrug. Totaldepositionen til kategori 1-natur må maksimalt være 0,2 kg NH₃-N/ha/år, hvis der er flere end 1 andet husdyrbrug i nærheden. Totaldeposition fra Ll. Thorumvej 25-27 til naturområderne er 0,1 kg NH₃-N/ha/år, og lovens krav er derfor overholdt.

Kategori 2-natur

Nærmeste ammoniakfølsomme kategori 2-natur er to overdrev, det ene ligger cirka 5,2 km nordøst for ejendommen og det andet ligger cirka 3,6 km mod nordvest. Efter etablering af klimacontaineren og udvidelse af møddingspladsen, vil totaldepositionen fra Ll. Thorumvej 25-27 til overdrene være 0,0 kg NH₃-N/ha/år. Det fastsatte beskyttelsesniveau for den maksimale totaldeposition på kategori 2-natur er 1,0 kg NH₃-N/ha/år, hvilket er overholdt.



Kategori 3-natur

Der er beregnet merdeposition for seks naturpunkter i kategori-3 natur omkring ejendommen. Fælles for alle områderne er, at merdepositionen i forhold til både nudrift og 8-årsdrift ikke overstiger 0,2 kg NH₃-N/ha/år. Da den beregnede værdi for merdeposition for kategori-3 natur ikke overstiger 1,0 kg N/ha/år, er kravet til beskyttelsesniveauet overholdt.

Øvrig natur

I husdyrgodkendelse.dk er der beregnet merdeposition af yderligere 2 områder, som ikke er omfattet af kategori 3-natur, men som er beskyttet natur. Det er en eng som ligger cirka 430 meter vest for ejendommen, og en sø der ligger cirka 520 meter syd for.

Merdepositionen i forhold til 8-års driften til hhv. engen og søen er beregnet til 0,5 og 0,1 kg N/ha/år. Både engen og søen er omfattet af Naturbeskyttelseslovens § 3 og miljøgodkendelse af husdyrbrug må ikke medføre ændringer i naturtilstanden. En merdeposition på hhv. 0,5 og 0,1 kg N/ha/år vurderes ikke at medføre en tilstandsændring af naturområderne.

Ifølge Husdyrgodkendelsesbekendtgørelsen kan der udelukkende stilles krav til ammoniakbelastningen i kategori 3 natur, hvis merbelastningen overstiger 1 kg N/ha/år, derfor kan der ikke stilles krav om en maksimal merbelastning hertil.

Bilag IV-arter

Bilag IV arter vil typisk have leve- og ynglesteder i og i nærheden af de beskyttede naturområder. Hvis disse naturområder påvirkes og ændres i negativ retning, kan det derfor medvirke til forringede levevilkår for bilag IV arterne.

Ifølge Faglig rapport fra DMU nr. 635, 2007, Håndbog om dyrearter på habitatdirektivets bilag IV, kan der forekomme yderligere følgende bilag IV arter i området omkring Ll. Thorumvej 25-27, 7870 Roslev:

- Damflagermus
- Sydflagermus
- Markfirben
- Stor vandsalamander
- Spidssnudet frø
- Strandtudse

Via hjemmesiden <http://naturdata.miljoportal.dk/speciesSearch> er konkrete artsfund i nærheden af ejendommen undersøgt. Der er ingen fund indenfor en radius af 250 meter ved ejendommen. Den nærmeste registrering er cirka 475 meter nordøst for Ll. Thorumvej 25-27, hvor der er fundet spor efter ekskrementer af odder i Møjebækken, i nærheden af der hvor den går under Ll. Thorumvej.

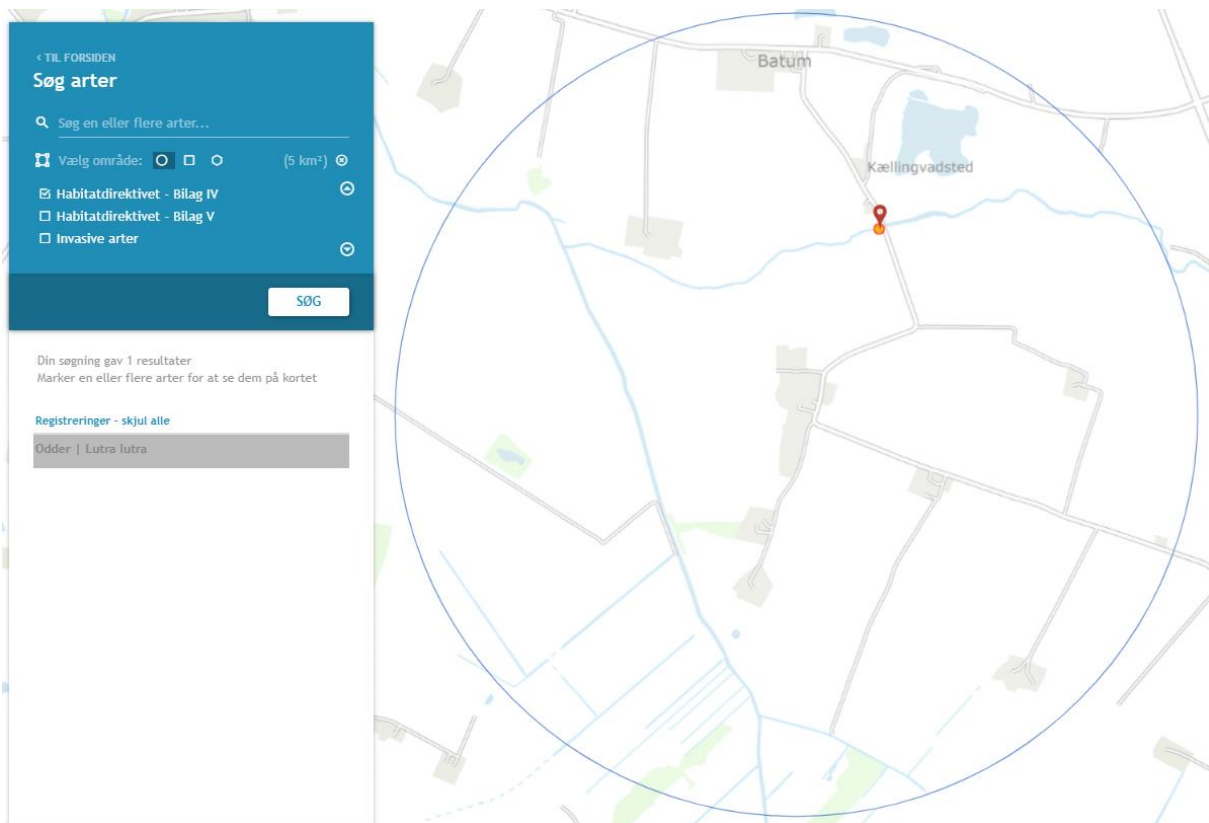

Skive Kommune vurderer, at den ansøgte udvidelse ikke påvirker Bilag IV arter, da oddere fortrinsvis holder til i nærheden af vandløb.

Det vurderes også, at hverken yngle- eller rasteområder for bilag IV-arter påvirkes væsentligt af udvidelsen på ejendommen, da arterne primært vil være tilknyttet områder, der er beskyttet efter Naturbeskyttelseslovens § 3.

Det er Skive Kommunes vurdering på baggrund af beregningerne i husdyrgodkendelse.dk, at etablering af klimacontaineren samt udvidelse af møddingspladsen, ikke vil forringe tilstanden af § 3 natur generelt, herunder kategori 1, 2 og 3 natur, og ikke vil forringe potentielle levesteder for beskyttede planter og dyr.

Den lille forhøjelse i ammoniakemissionen fra ejendommen, i forhold til miljøgodkendelsen fra 10. juli 2018, vurderes ikke påvirke omkringliggende natur i væsentlig negativ retning, og bilag IV arter i området vil derfor heller ikke blive påvirket i negativ retning.

Natura 2000-områder

Der er foretaget en vurdering af, om produktionsudvidelsen kan påvirke Natura 2000-områder væsentligt. Nærmeste Natura 2000-område er Risum Enge og Selde Vig (nr. 221). Afstanden dertil er ca. 2,6 km nord for husdyrbruget.

Det er også det naturområde, som ansøger har lavet beregninger til vedrørende kategori-1 natur. Med en totalbelastning på 0,1 kg N/ha/år (i kumulation med to andre husdyrbrug), vurderes det, at Natura 2000-området ikke vil blive påvirket af den lille udvidelse af husdyrbruget.

Jord og grundvand

I forbindelse med tillægget sker der ingen ændring af, hvordan olier og kemikalier opbevares og håndteres.

I miljøgodkendelse fra 2018 er der stillet vilkår til opbevaring af olier og kemikalier. Derudover er der lavet en beredskabsplan for ejendommen.



Skive Kommune vurderer på baggrund af de stillede vilkår i miljøgodkendelsen fra 2018, at der ikke er væsentlig risiko for forurening af jord og grundvand.

Overfladevand

Den eksisterende møddingsplads udvides fra 85 m² til 150 m². I forbindelse med miljøgodkendelsen fra 2018 er der indsendt en beregning af opbevaringskapacitet som viser, at der er kapacitet til i alt 9,1 måned. Der er ikke indsendt en ny beregning af opbevaringskapacitet ved dette tillæg. Husdyrbruget skal sikre sig, at der er kapacitet til minimum 9 måneders opbevaring, nu hvor møddingspladsens areal udvides og der kan produceres lidt flere smågrise.

Der er oplyst, at gyllen fra klimacontaineren pumpes gennem et rør, der kobles på den eksisterende rørledning, og pumpes over i gyllebeholderen.

Der er vilkår i miljøgodkendelsen fra 2018 om, at håndtering af gylle og fast gødning skal foregå under opsyn, og påfyldning af gyllevogn skal enten ske på fast plads med afløb eller med påmonteret pumpe med returløb. Dette vil sikre, at gylle ikke kan løbe ud.

Skive Kommune vurderer, at vilkårene som tidligere er stillet, sammen med de generelle regler i Husdyrgødningsbekendtgørelsen, Beholderkontrolbekendtgørelsen og vilkår til håndteringen af gylle og fast gødning er tilstrækkelige til at sikre vandløb og søer mod forurening af husdyrgødning fra ejendommen.

Lugt

Lugtbidrag til naboer og omkringboende

Den nye klimacontainer og udvidelsen af møddingspladsen påvirker lugtemissionerne fra ejendommen minimalt. Den samlede emission er angivet her:

Ansøgt drift	66.680 LE/s	180.145 OU/s
Nudrift	65.780 LE/s	178.570 OU/s
Stigning	900 LE/s	1.575 OU/s

Som det kan ses i tabellen herover, sker der en lille stigning af lugt i forbindelse med tillægget.

Lugtemission i Odour Units (OU) beregnes med OML-modellen og i Lugt Enheder (LE) med FMK-modellen. Begge modeller beregner spredningen af lugtemissionen fra husdyrbruget på grundlag af størrelsen på produktionsarealerne og lugtemissionsfaktorerne for den eller de pågældende dyretyper og staldsystemer fastsat i hhv. OU og LE, jf. Husdyrgodkendelsesbekendtgørelsens bilag 3, B. Faktisk lugt er den beregnede lugtafgivelse til omgivelserne, efter at eventuelle teknologier til reduktion af lugtemission er inkluderet i beregningerne.

Ifølge www.husdyrgodkendelse.dk er alle lovens krav til lugt overholdt:



Samlet resultat af lugtberegning ? i

Bebyggelse	Kumulation	Model	Ukorrigeret geneafstand (m)	Korrigeret geneafstand (m)	Vægtet gennemsnitsafstand (m)	Genekriterie overholdt
Bjergbyvej 11	2	NY	589,9	566,3	1498	Ja
Ll. Thorumvej 2	2	NY	589,9	707,9	1727,6	Ja
Ll. Thorumvej 29	2	NY	589,9	707,9	721,2	Ja
Ll. Thorumvej 6	2	NY	589,9	707,9	1205,8	Ja
Batumvej 6	2	NY	1088,5	1306,2	2065,7	Ja
Skivevej 98	2	NY	1088,5	1306,2	1841,4	Ja
Sølvvej 45	2	NY	1088,5	1175,6	2379,6	Ja
Lindum By, Selde	2	NY	1400,6	1680,7	2198	Ja
Tøndering By, Tøndering	2	NY	1400,6	1596,6	3012,1	Ja

Forklaring til samlet resultat af lugtberegning

* Geneafstanden fra NY modellen er 0, selvom der er en faktisk lugt fra staldgruppen. Dette skyldes at lugten er for lav til at lugtspredningen kan beregnes.

Konsekvenszone: 1255 m

Red: Bemærk at geneafstanden til byzone er længere end konsekvenszonen.

Lugt fra husdyrbrug forekommer typisk fra staldene og fra håndtering af husdyrgødning. I husdyrgodkendelse.dk er beregnet lugtemission og geneafstande til hhv. nabobeboelse, samlet bebyggelse og byzone. Der er beregnet kumulation med to andre husdyrbrug.

Der anvendes ingen teknik i staldene til at reducere lugt.

Konsekvenszonen, som her er angivet til 1.255 meter, angiver den afstand fra husdyrbruget, hvorfra man må forvente at der indimellem kan fornemmes lugt fra husdyrproduktionen. Dog er lugtgeneafstanden til byzone længere, og derved anvendes denne afstand til partshøring af naboer.

I miljøgodkendelsen fra 2018 er der stillet vilkår til renholdelse af ventilationsanlæg og stalde samt udearealer for at begrænse evt. lugtgener. Endvidere er der vilkår om, at bedriften skal reducere sin lugtemission, såfremt der opstår væsentlige gener.

Skive Kommune vurderer på den baggrund, at husdyrbruget, ved opførelse af en ny klimacontainer og udvidelse af møddingspladsen, vil kunne drives uden væsentlige lugtgener for naboerne.



Støj, støv og vibrationer

Der sker ingen ændringer i forhold til godkendelsen fra 10. juli 2018.

Skadedyr og uhygiejniske forhold

Der sker ingen ændringer i forhold til godkendelsen fra 10. juli 2018.

Transport

Antallet af transporter i miljøgodkendelsen fra 10. juli 2018 er angivet til 640 transporter om året, både i nudrift og ansøgt drift. Med dette tillæg forventes antallet af transporter at være uændret.

Klimacontaineren er placeret ud til vejen, og det vurderes, at den ikke giver anledning til flere transporter. At der sker en udvidelse af møddingspladsen, vurderes heller ikke at give flere transporter, idet der kan køres med større læs, f.eks. ved tømning af møddingspladsen.

Ansøger har desuden oplyst, at der ikke sker nogen ændringer i forhold til godkendelsen fra 10. juli 2018.

Lysgener

Der sker ingen ændringer i forhold til miljøgodkendelsen fra 10. juli 2018.

Affaldsproduktion

Der sker ingen ændringer i forhold til miljøgodkendelsen fra 10. juli 2018.

Reststoffer, kemikalier og pesticider

Der sker ingen ændringer i forhold til miljøgodkendelsen fra 10. juli 2018.

Spildevand, vandforbrug, energiforbrug, olie og brændstof

Der sker ingen ændringer i forhold til miljøgodkendelsen fra 10. juli 2018.

Grænseoverskridende virkninger

Der sker ingen ændringer i forhold til miljøgodkendelsen fra 10. juli 2018.

13. Konklusion

Skive Kommune vurderer:

- At ansøger har truffet de nødvendige foranstaltninger til at forebygge og begrænse forureningen fra husdyrbruget.
- At ansøger sikrer, at råstoffer udnyttes optimalt.
- At affaldet fra husdyrproduktionen så vidt muligt genanvendes eller nyttiggøres.
- At drift af husdyrbruget ikke påvirker naturen med dens bestande af vilde planter og dyr og deres levesteder.
- At værdifulde bebyggelser, kultur- og bymiljøer samt landskaber bevares.
- At de åbne kyster fortsat udgør en væsentlig natur- og landskabsressource.
- At husdyrbruget i øvrigt kan drives på stedet uden at påvirke omgivelserne på måde, som er uforenelig med hensynet til omgivelserne.

Husdyrproduktionen på Ll. Thorumvej 25-27 vil samlet set ikke give anledning til væsentlige påvirkninger/gener for natur-, kultur- og landskabsområder og omkringboende, idet Skive Kommune har stillet vilkår til driften.

14. Bilag oversigt

Bilag 1: Lovgivning og vejledning

Bilag 2: Situationsplan for Ll. Thorumvej 25-27, 7870 Roslev



Bilag 1. Lovgivning og vejledning

Godkendelsens vilkår er meddelt med baggrund i kommunens vurderinger og i følgende af Miljøstyrelsens bekendtgørelser, vejledninger og orienteringer:

- Vejledning nr. 2/2001 Luftvejledningen
- Vejledning nr. 5/1984 Ekstern støj fra virksomheder
- Vejledning nr. 6/1984 Måling af ekstern støj fra virksomheder
- Vejledning nr. 34/2019 om kontrol af gyllebeholdere
- Vejledning om logbog for beholdere med flydende husdyrgødning
- Vejledning nr. 31/2019 til bkg. om påfyldning og vask af sprøjter til udbringning af bekæmpelsesmidler
- Wiki-vejledningen – Miljøstyrelsens vejledning om godkendelse af husdyrbrug
- Vejledning nr. 6/2005 om håndhævelse af Miljøbeskyttelsesloven
- Faglig rapport vedrørende en ny lugtvejledning for husdyrbrug (dec. 2006)
- Vejledende retningslinjer for vurdering af lugt og begrænsning af gener fra stalde udgivet af FMK

Udover vilkårene i denne tilladelse er husdyrbruget underlagt bestemmelserne i gældende love og bekendtgørelser.

Udover Lov om husdyrbrug og anvendelse af gødning m.v. (lovbekendtgørelse nr. 520 af 1. maj 2019), kan bl.a. følgende af de heraf afledte bekendtgørelser, regulativer og forskrifter være relevante for husdyrbruget:

- Bek. nr. 300 af 20. marts 2024 om godkendelse og tilladelse m.v. af husdyrbrug.
- Bek. nr. 573 af 23. maj 2024 om affald.
- Bek. nr. 2243 af 29. november 2021 om miljøregulering af dyrehold og om opbevaring af gødning.
- Bek. nr. 931 af 16. juli 2024 om jordbrugsvirksomheders anvendelse af gødning.
- Bek. nr. 1536 af 9. december 2019 om miljøtilsyn.
- Bek. nr. 844 af 23. juni 2017 om miljøregulering af visse aktiviteter.
- Bek. nr. 1322 af 14. december 2012 om kontrol af beholdere til opbevaring af flydende husdyrgødning og ensilagesaft.
- Bek. nr. 2280 af 29. december 2020 om uddannelse og autorisation i forbindelse med køb, overdragelse og professionel anvendelse af bekæmpelsesmidler.
- Bek. nr. 961 af 26. juni 2023 om bekæmpelsesmidler.
- Bek. nr. 1401 af 26. november 2018 om påfyldning og vask m.v. af sprøjter til udbringning af plantebeskyttelsesmidler.
- Bek. nr. 1257 af 27. november 2019 om indretning, etablering og drift af olietanke, rørsystemer og pipelines.
- Skive Kommunes regulativ for erhvervsaffald.

Der kan i fremtiden vedtages nye bestemmelser, som vil kunne medføre andre regler for husdyrbrugets aktiviteter.



Bilag 2. Situationsplan for Ll. Thorumvej 25-27, 7870 Roslev

